

第1.2-179図(1) Fy-B断層群の音波探査記録断面図 (ys-5 測線)

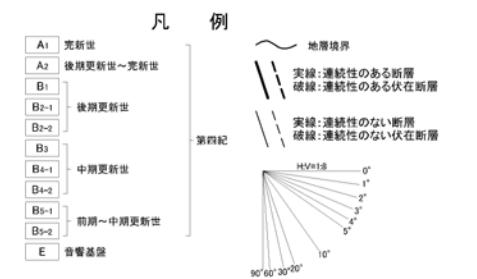

第1.2-179図(2) Fy-B断層群の音波探査記録断面図 (Y-6 測線)

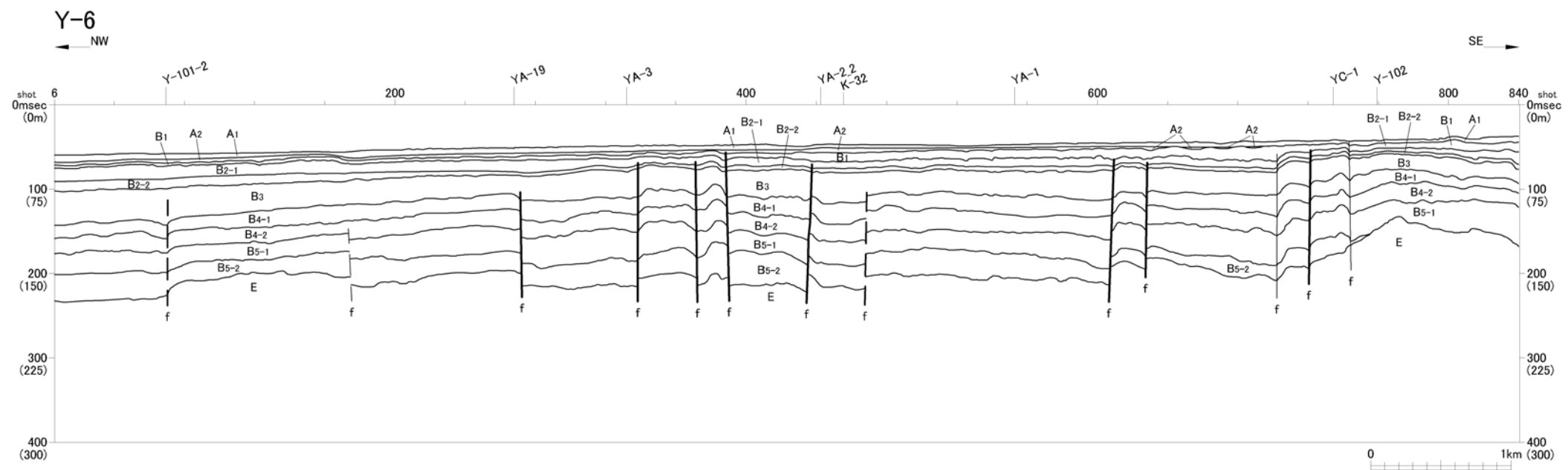
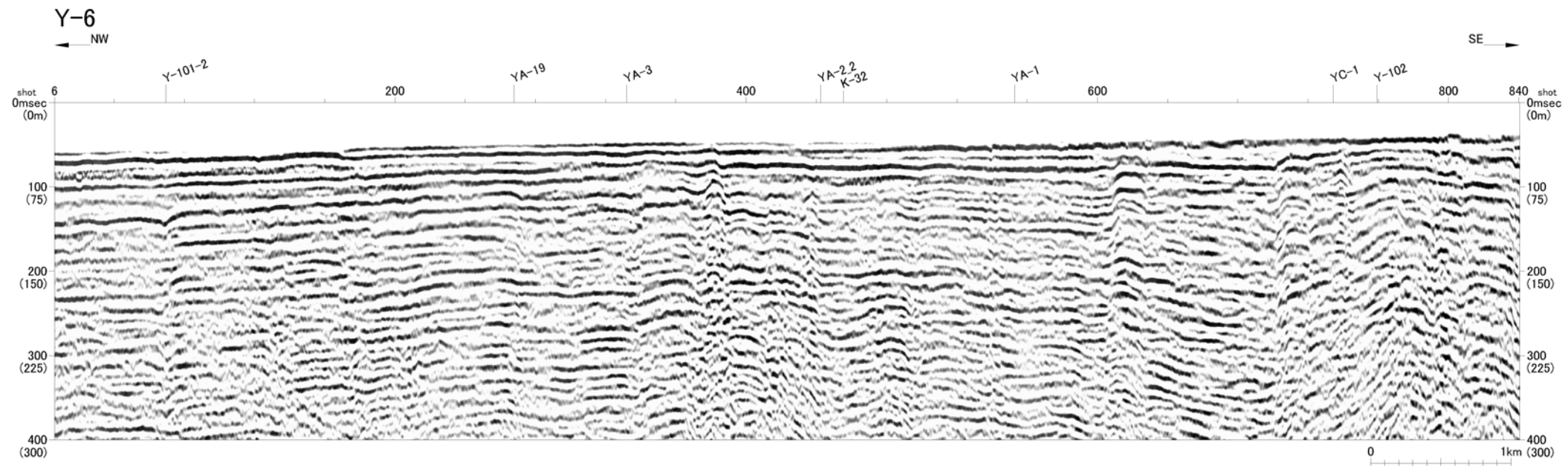
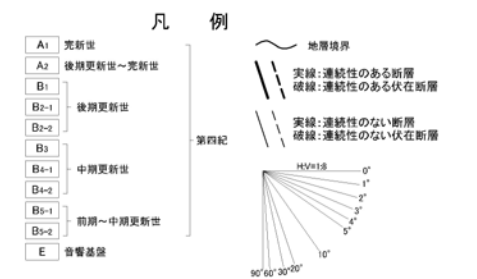
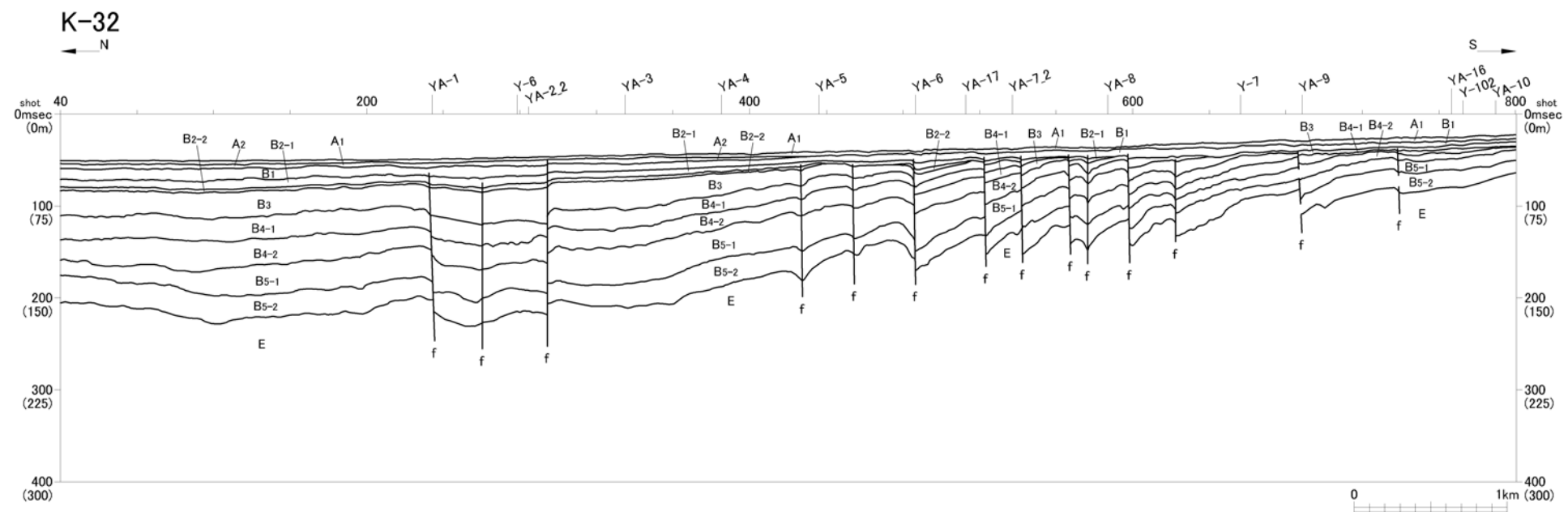
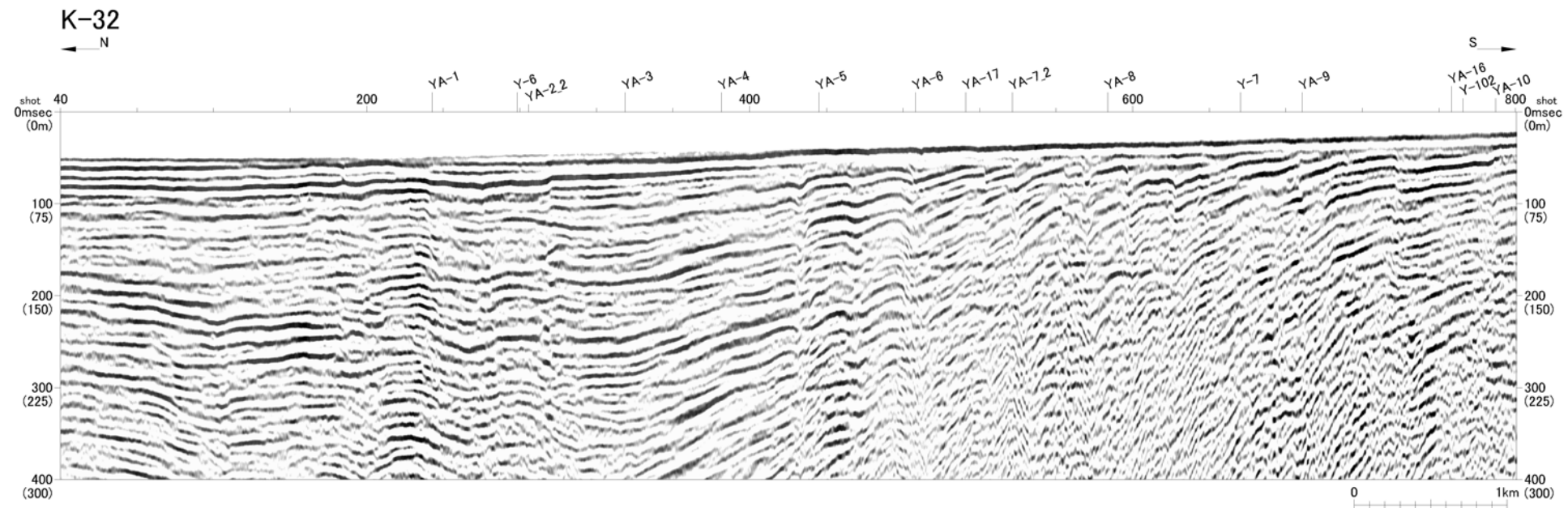

第1.2-180図(1) Fy-C断層群の音波探査記録断面図 (K-32測線)

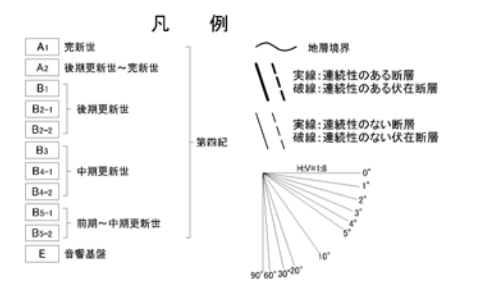
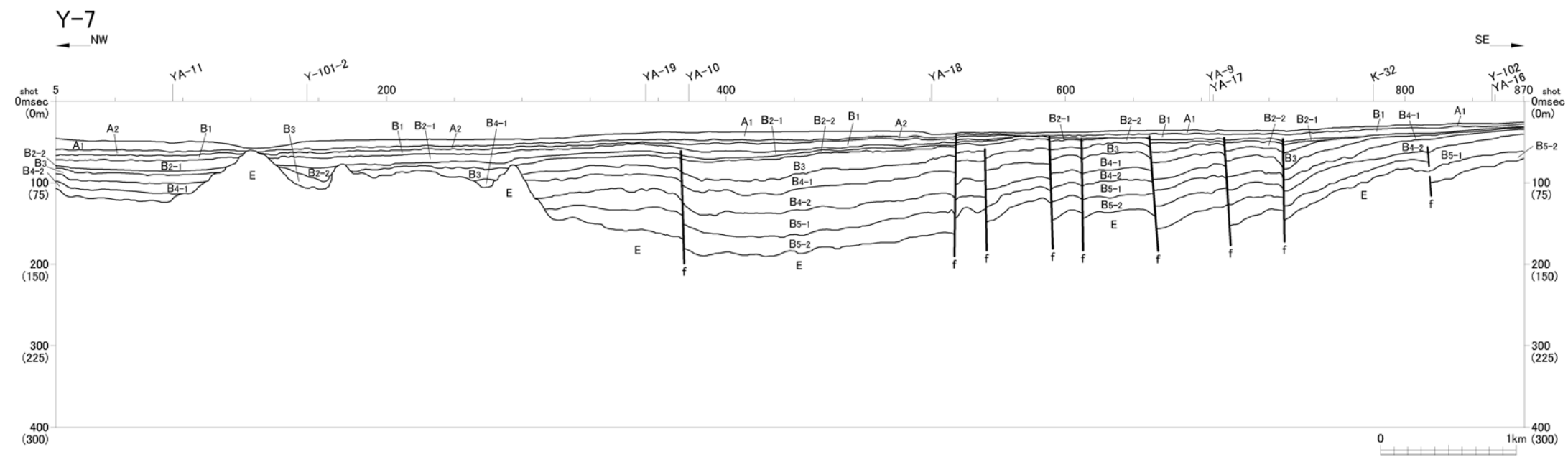
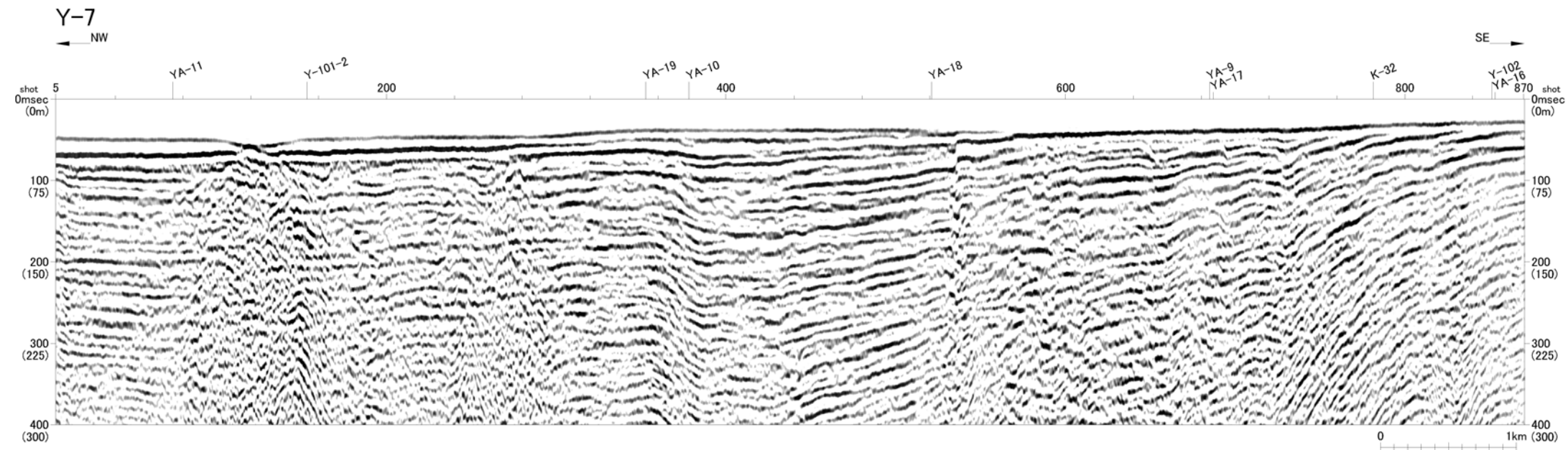

第1.2-180図(2) Fy-C断層群の音波探査記録断面図 (Y-7測線)

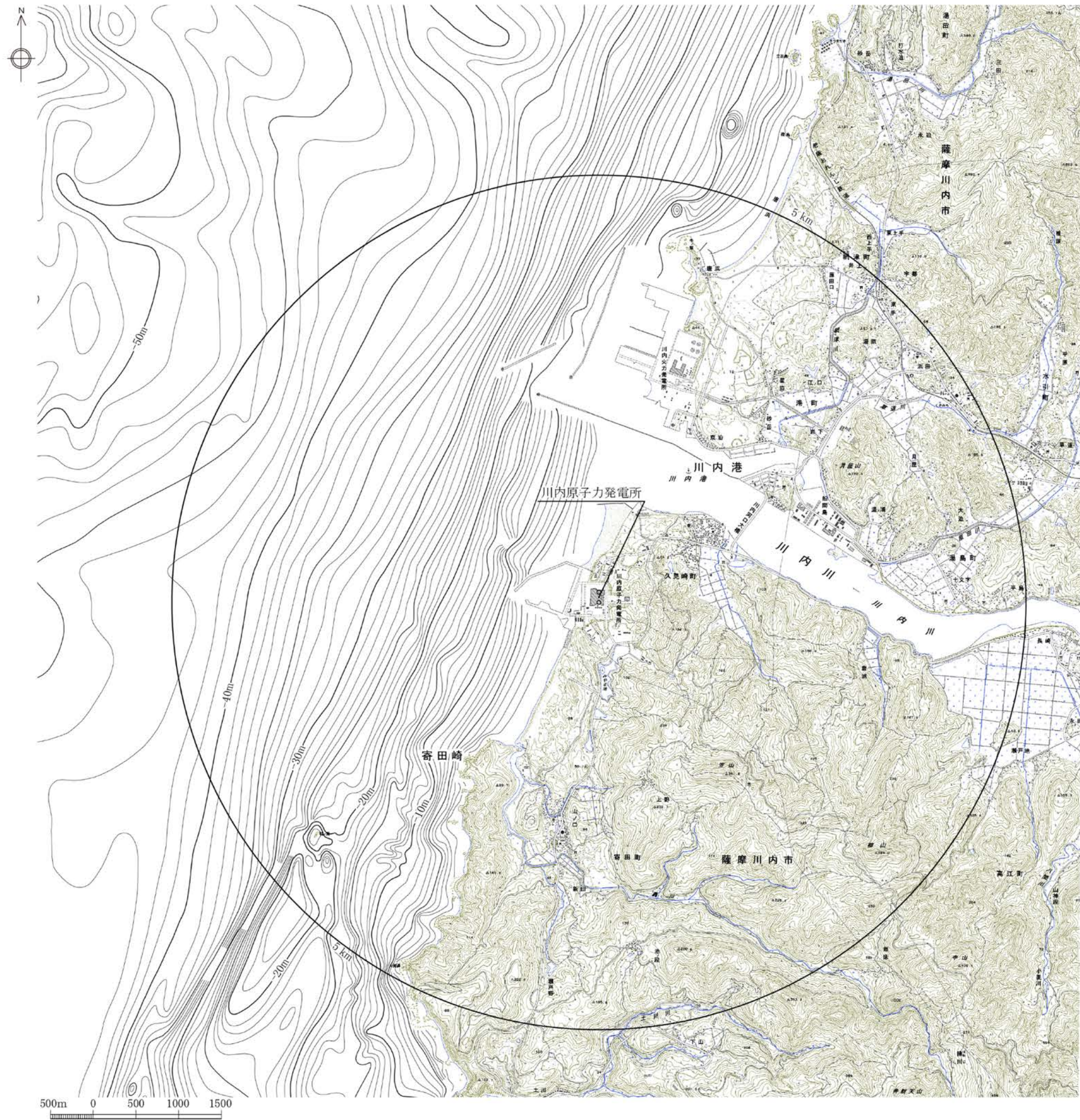

この陸地の地図は、国土地理院発行の2万5千分の1地形図(西方・羽島)を使用したものである。海域の地図は、海上保安庁発行の5万分の1沿岸の海の基本図(阿久根・串木野)を編集したものである。

第1.2-181図 敷地近傍の地形図

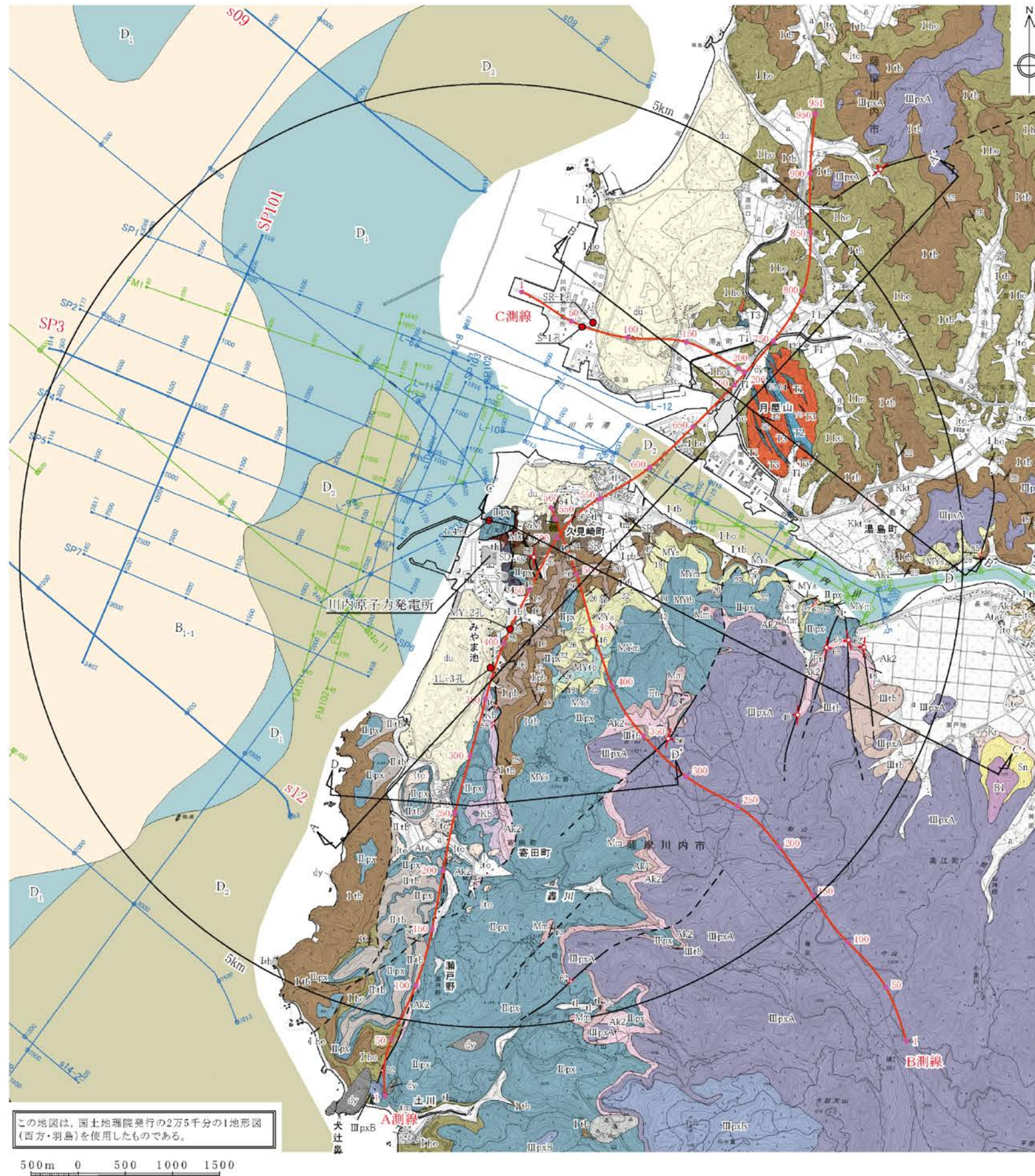

この地図は、国土地理院発行の2万5千分の1地形図(西方・羽島)を使用したものである。

- 凡例-陸域
- a 沖積層及び盛土
 - aa 崩壊～崖性堆積物
 - du 砂丘堆積物
 - tl 低位段丘堆積物
 - lto 入戸火砕流堆積物
 - Ata 阿多火砕流堆積物
 - tm 中位段丘堆積物
 - Kkt 加久藤火砕流堆積物
 - th 高位段丘堆積物
 - B1 川内玄武岩1(溶岩) | 川内玄武岩類
 - Sn 川内火砕流堆積物
 - dy 貫入岩類
 - Kr 倉野火砕流堆積物
 - IIIpxB 輝石安山岩溶岩B
 - IIIpxA 輝石安山岩溶岩A
 - IIIb 輝石安山岩質凝灰角礫岩
 - AK2 阿久根2火砕流堆積物
 - Kb 久保野火砕流堆積物
 - Fn 舟川火砕流堆積物
 - Mm 百次火砕流堆積物
 - AK1 阿久根1火砕流堆積物
 - IIpx 輝石安山岩溶岩
 - IIb 凝灰角礫岩～火山凝灰岩・火山角礫岩
 - MYm 凝灰質泥岩
 - MYs 凝灰質砂岩
 - MYb 輝石安山岩質凝灰角礫岩・礫岩
 - Irb 軽石質凝灰角礫岩
 - Irb 火山・凝灰角礫岩
 - Ito 角閃石安山岩溶岩
 - Sa 滄浪層
 - AM 久見崎層
 - SD 川内層
 - Mx 混在岩
 - Ch チャート
 - St 石灰岩
 - Sl 砂岩・粘板岩
- 凡例-海域
- [A層を除いた地質図]
- B₁₋₁ B₁₋₁層
 - D₁ D₁層
 - D₂ D₂層
- 音波探査凡例
- 九州電力網によるシングルチャンネル音波探査(ウォーターガン, スパーク)
 - 九州電力網による6chマルチチャンネル音波探査(ウォーターガン)
- 断層(破線は推定, 点線は伏在)
- 断層面の走向・傾斜
- 層理面の走向・傾斜
- 地質断面位置
- 反射法地震探査解析測線(数字はCMP番号)
- ボーリング位置・孔番号

地質時代		陸域の地質	海域の地層	
新生代	第四紀	完新世	A層	
		更新世	後期	B ₁₋₁ 層
			中期	
	前期			
	第三紀	鮮新世	北薩火山岩類Ⅱ・Ⅲ*	D ₁ 層
中新世		北薩火山岩類Ⅰ	D ₂ 層	
中生代	白亜紀	秩父層群	E層	
	ジュラ紀			

*: 阿久根2火砕流堆積物, 久保野火砕流堆積物, 舟川火砕流堆積物及び百次火砕流堆積物を含む。

第1.2-182図 敷地近傍の地質図
1.2-683

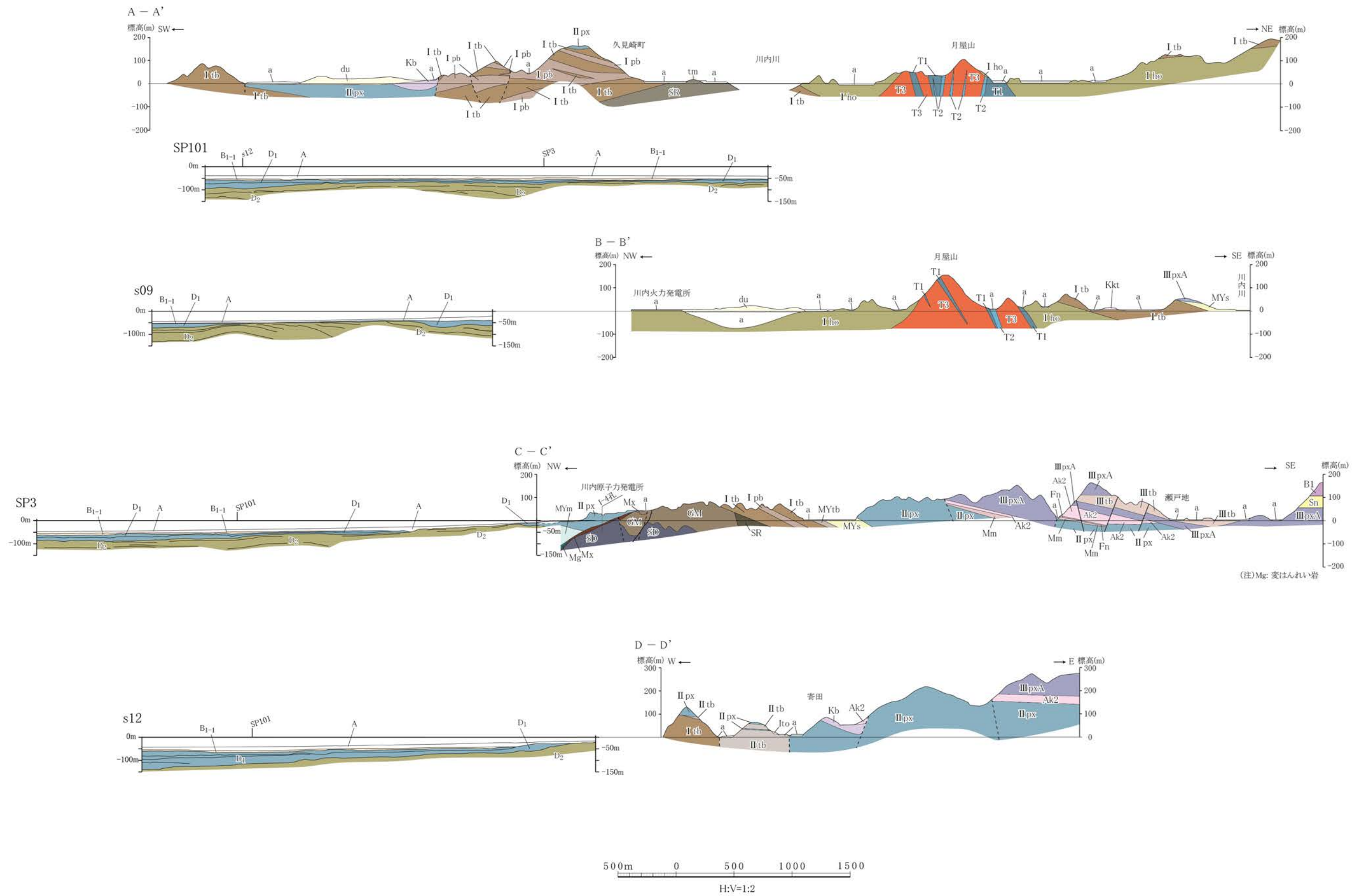

(注) 凡例は、第 1.2-182 図を参照。
 第 1.2-183 図 敷地近傍の地質断面図

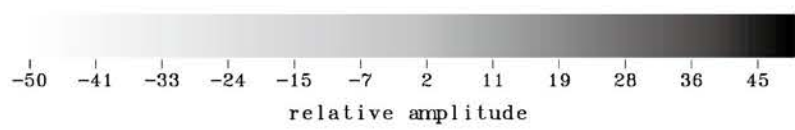
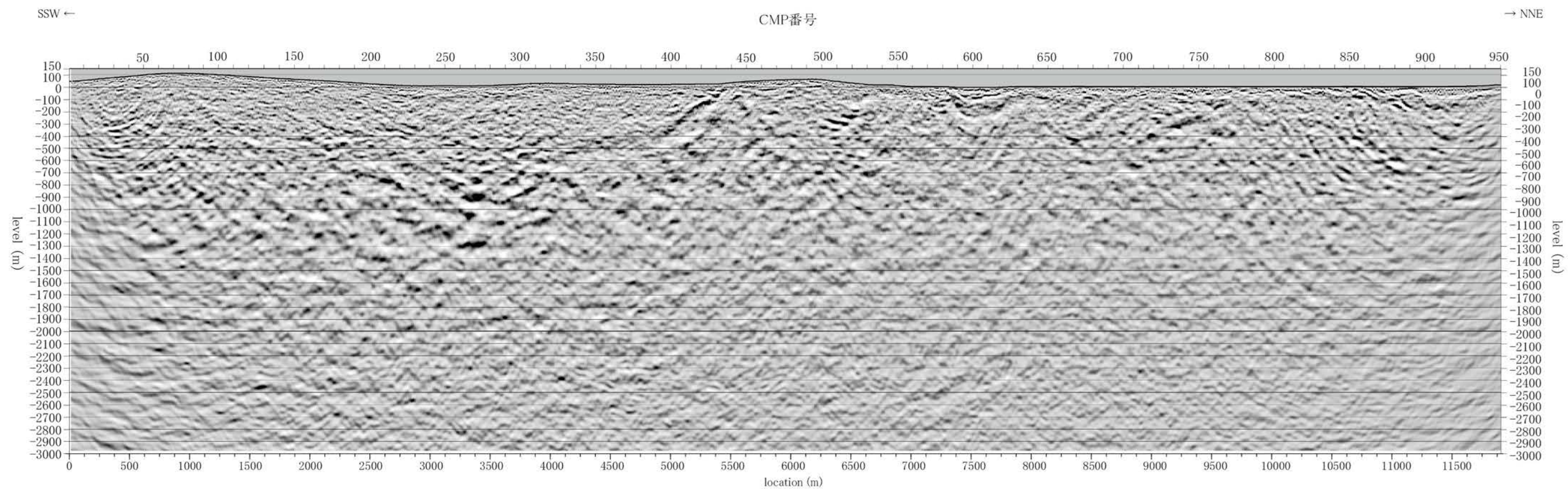

探鉱機 デジタルテレメトリ型 (JGI, G-DAPS-4)
 震源 陸域:パイプロサイズ 2台 (IVI, Y2400)
 スweep 周波数 8~80Hz
 油圧インパクト (補助震源) 1台 (JGI, JMI-200 II)
 加速式重錘落下, 重錘質量 200kg
 海域:エアガン (40立方インチ; Bolt)
 受振器 陸域:10Hz, 9個/グループ (I/O Sensor, SM-7)
 海域:ベイクケーブル (Mark Products, P-44)

標準収録仕様
 収録時間 陸域:4sec
 海域:4.5sec
 サンプリング間隔 2msec
 発振点間隔 25m
 受振点間隔 陸域:25m
 海域:20m

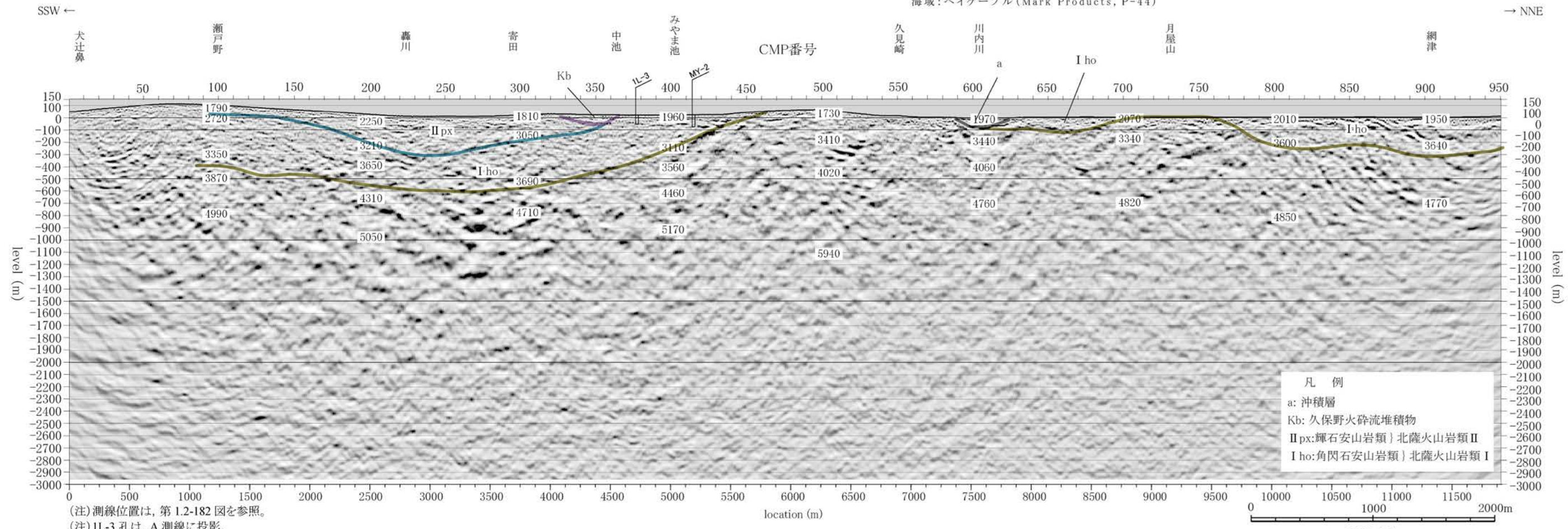

凡例
 a: 沖積層
 Kb: 久保野火砕流堆積物
 II px: 輝石安山岩類) 北薩火山岩類 II
 I ho: 角閃石安山岩類) 北薩火山岩類 I

(注) 測線位置は, 第 1.2-182 図を参照。
 (注) IL-3 孔は, A 測線に投影。

第1.2-184図(1) 反射法地震探査による深度断面とその解釈(A測線)

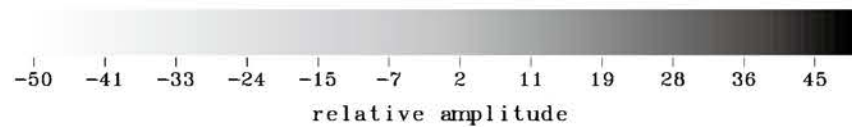
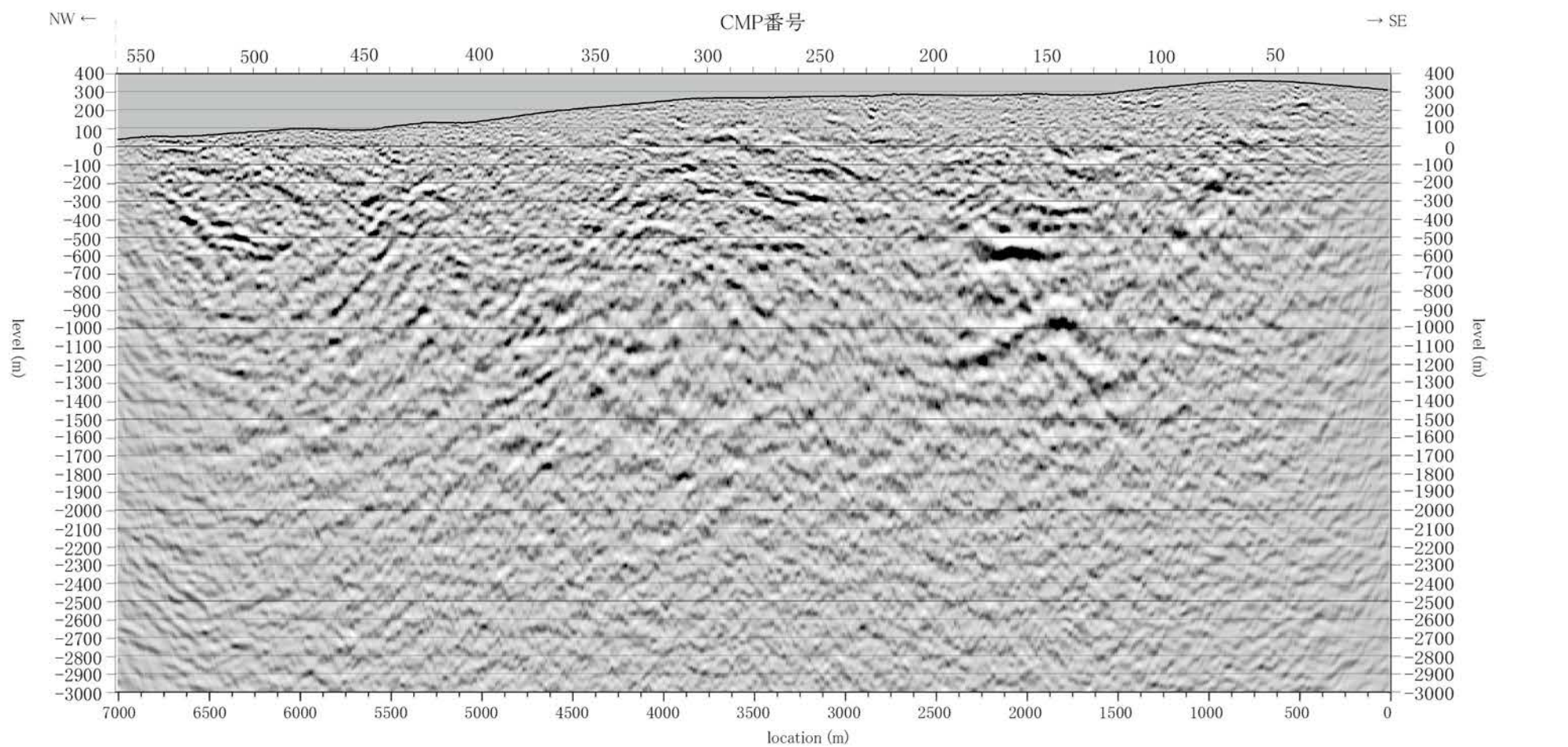

探鉱機 デジタルテレメトリ型 (JGI, G・DAPS-4)
 震源 バイプロサイズ 2台 (IVI, Y2400)
 スウィープ周波数 8~80Hz
 受振器 10Hz, 9個/グループ (I/O Sensor, SM-7)

標準収録仕様
 収録時間 4sec
 サンプル間隔 2msec
 発振点間隔 25m
 受振点間隔 25m

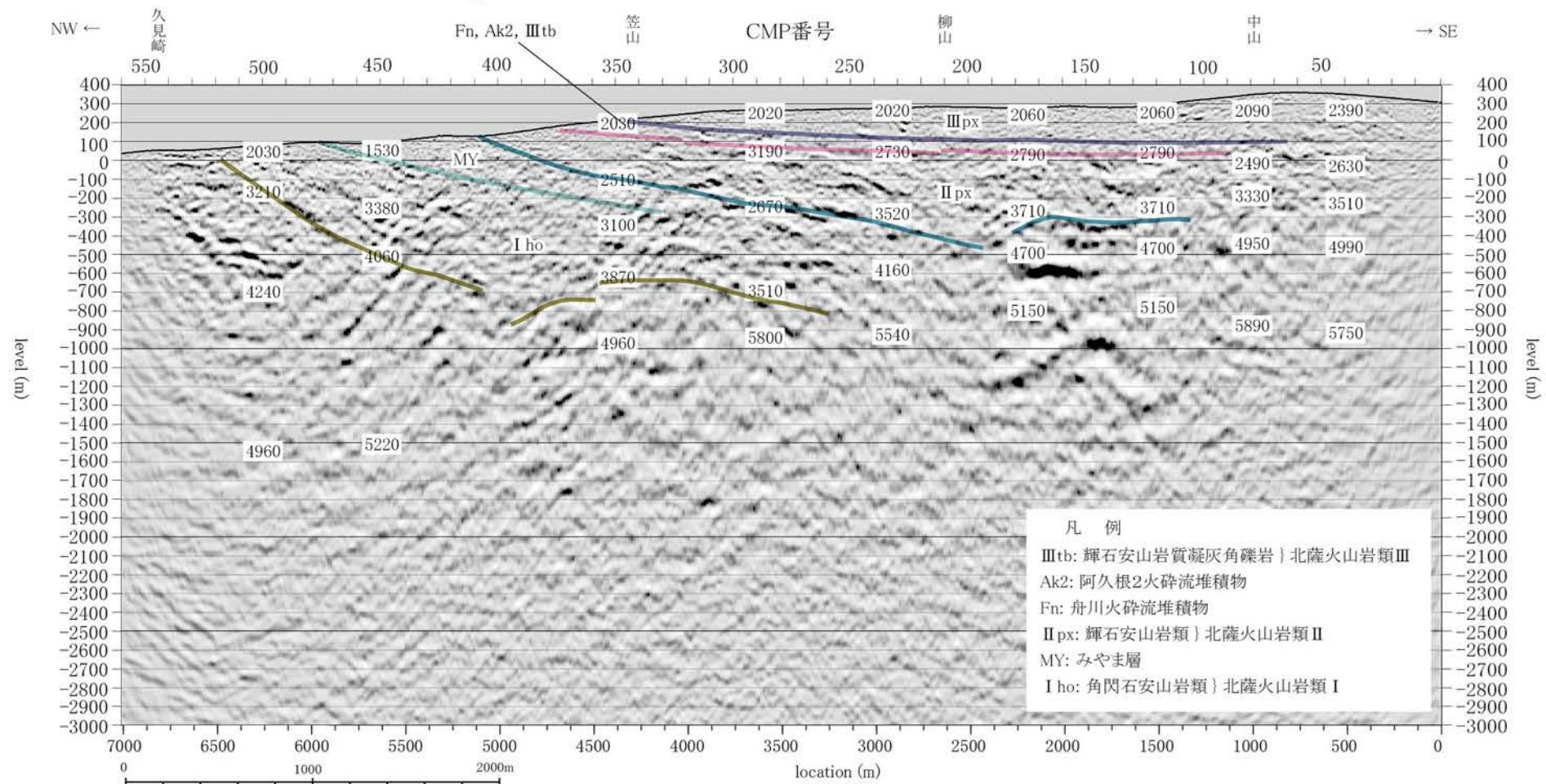

凡例
 III tb: 輝石安山岩質凝灰角礫岩 | 北薩火山岩類 III
 Ak2: 阿久根2火砕流堆積物
 Fn: 舟川火砕流堆積物
 II px: 輝石安山岩類 | 北薩火山岩類 II
 MY: みやま層
 I ho: 角閃石安山岩類 | 北薩火山岩類 I

(注) 測線位置は、第 1.2-182 図を参照。

第 1.2-184 図 (2) 反射法地震探査による深度断面とその解釈 (B 測線)

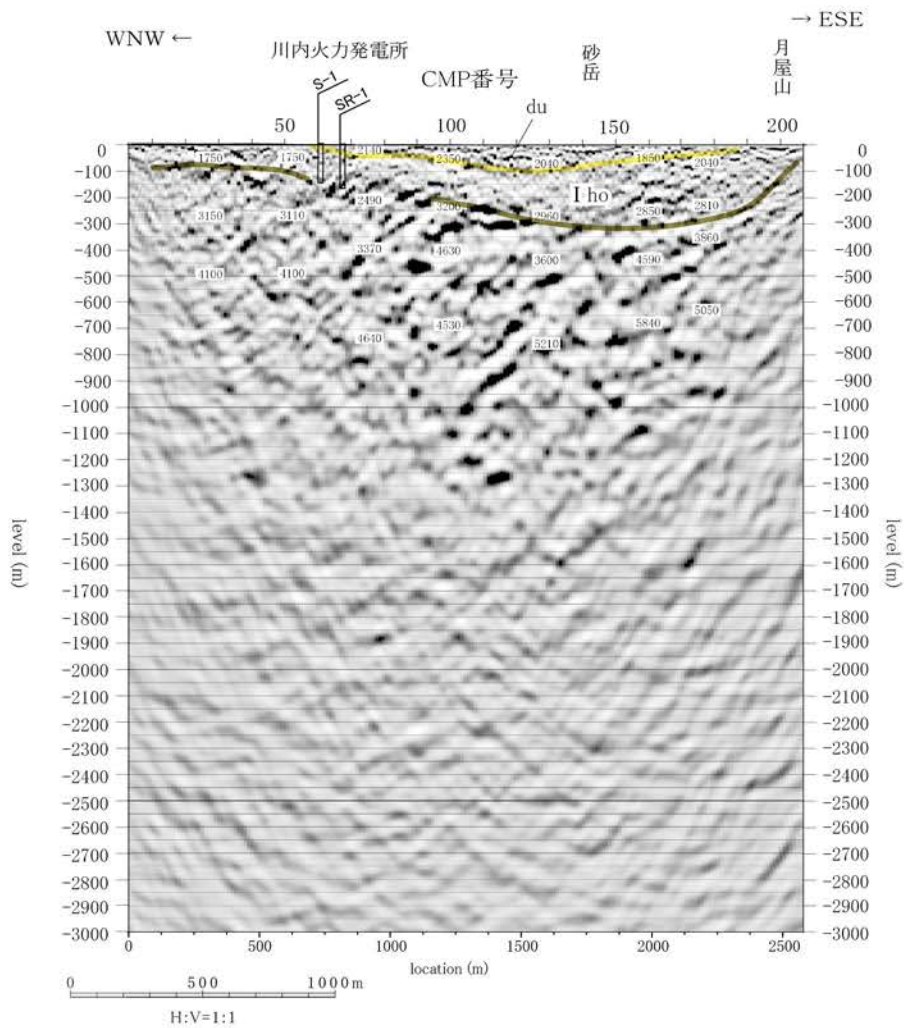
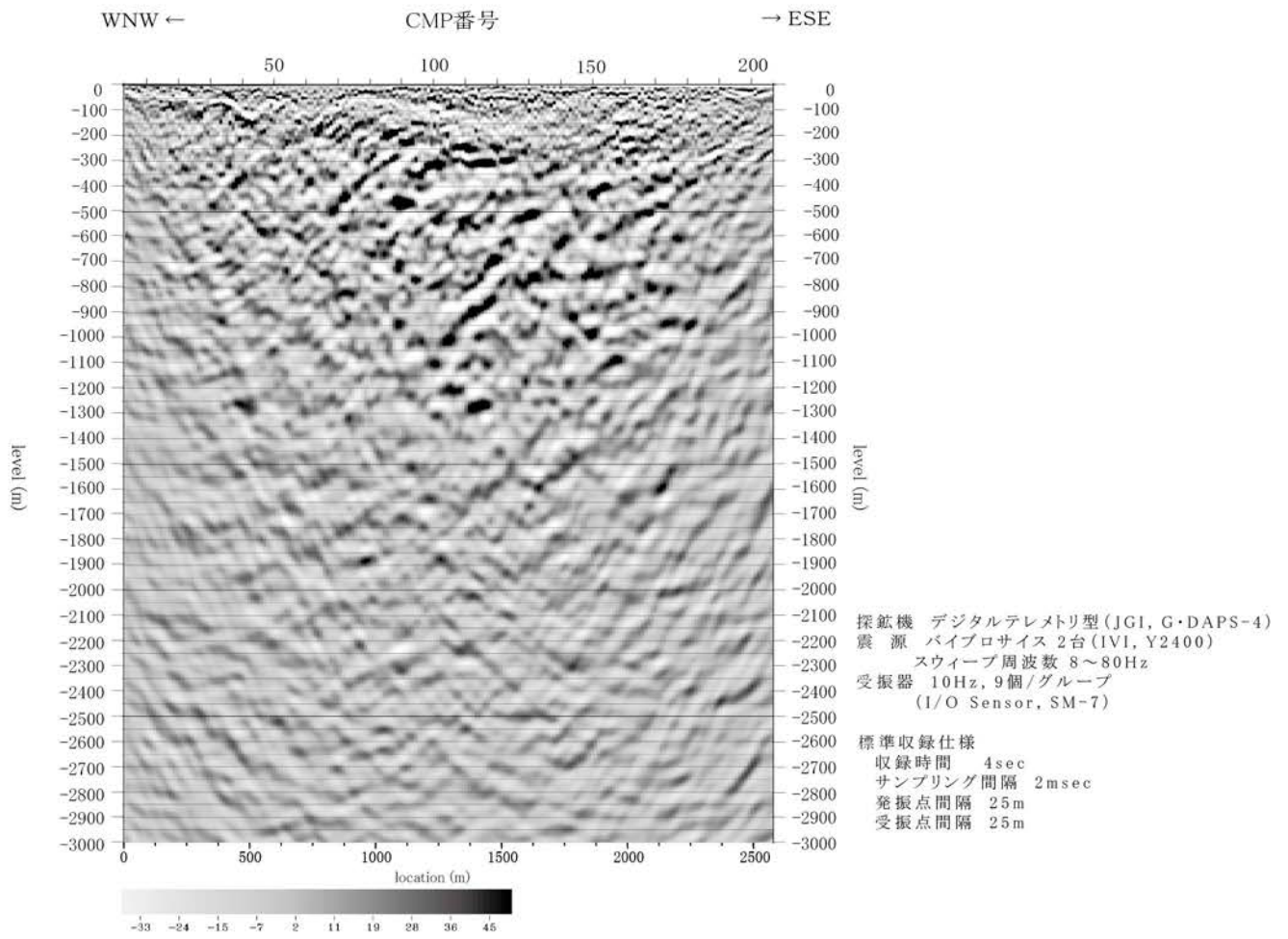

(注) 測線位置は、第 1.2-182 図を参照。
(注) SR-1 孔は、C 測線に投影。

第 1.2-184 図 (3) 反射法地震探査による深度断面とその解釈 (C 測線)

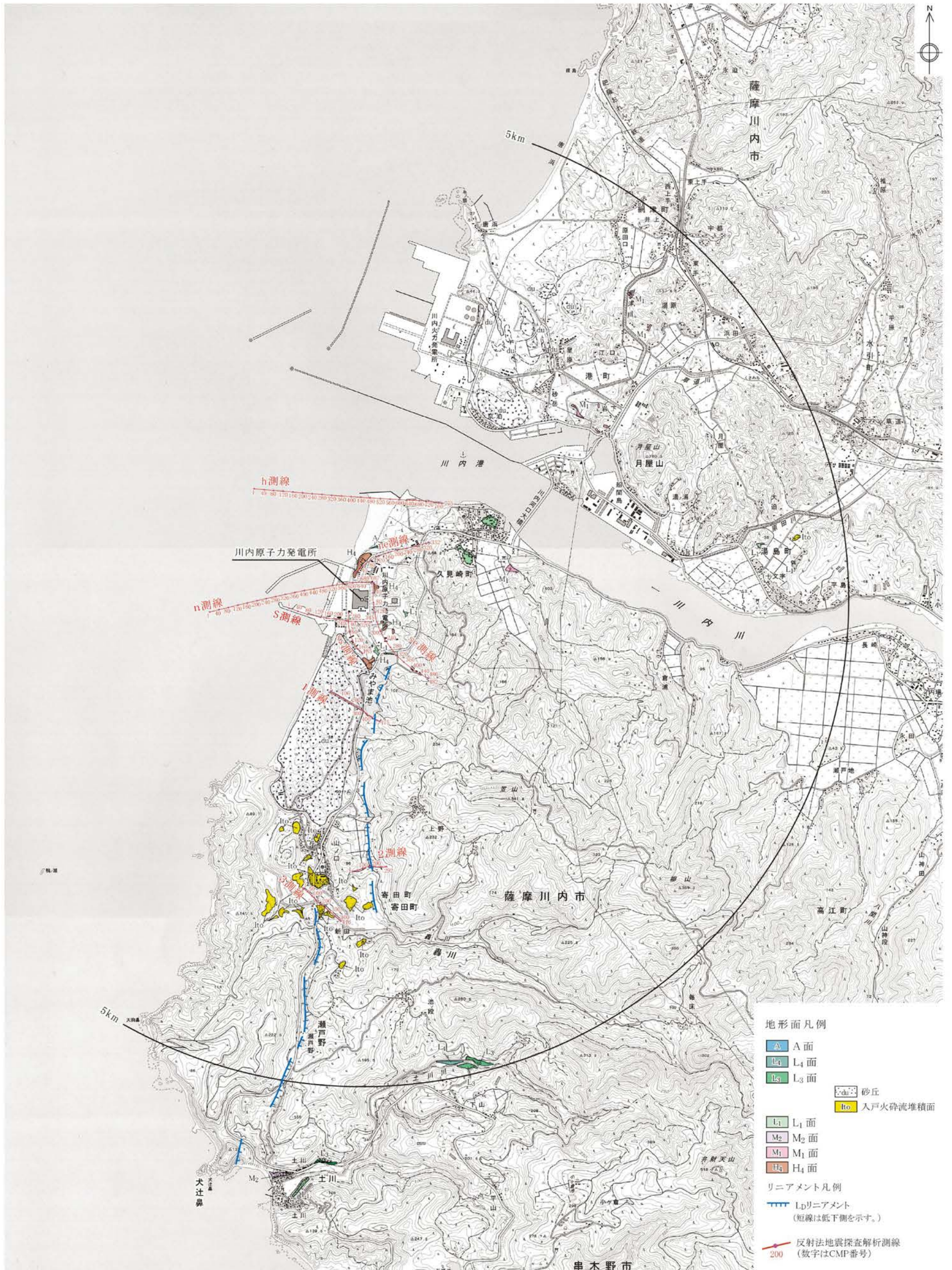

この地図は、国土地理院発行の2万5千分の1地形図(西方・羽島)を使用したものである。

第1.2-185図 敷地近傍陸域の空中写真判読図

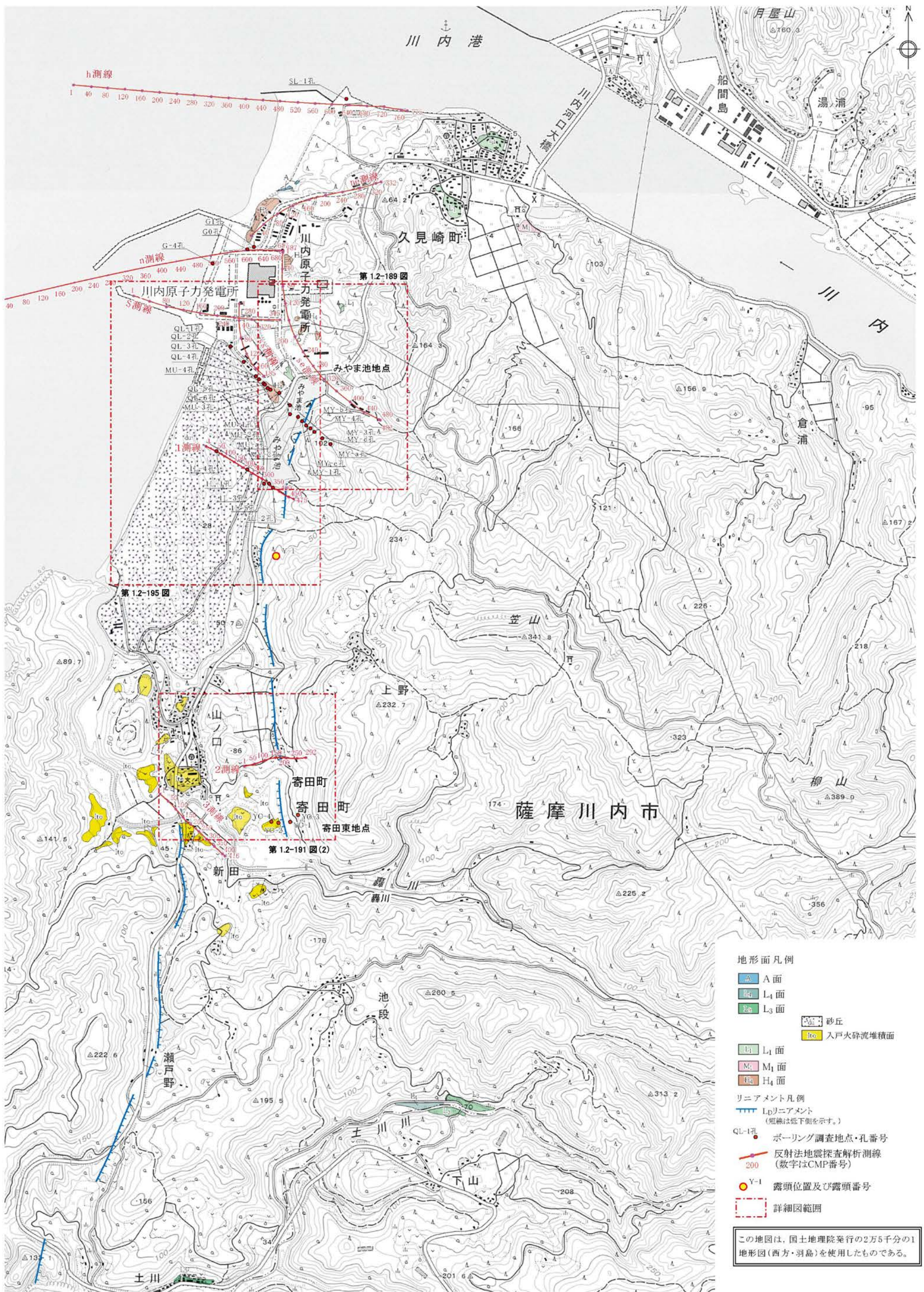

- 地形面凡例
- A面
 - L₄面
 - L₃面
 - L₁面
 - M₁面
 - H₄面
 - 砂丘
 - 入戸火砕流堆積面
- リニアメント凡例
- L_pリニアメント
(短線は低下側を示す。)
- QL-1孔 ● ボーリング調査地点・孔番号
- 反射法地震探査解析測線
(数字はCMP番号)
- Y-1 露頭位置及び露頭番号
- 詳細図範囲
- この地図は、国土地理院発行の2万5千分の1地形図(西方・羽島)を使用したものである。

1.2-689

500m 0 500 1000 1500

第1.2-186図 寄田東リニアメント周辺の空中写真判読図

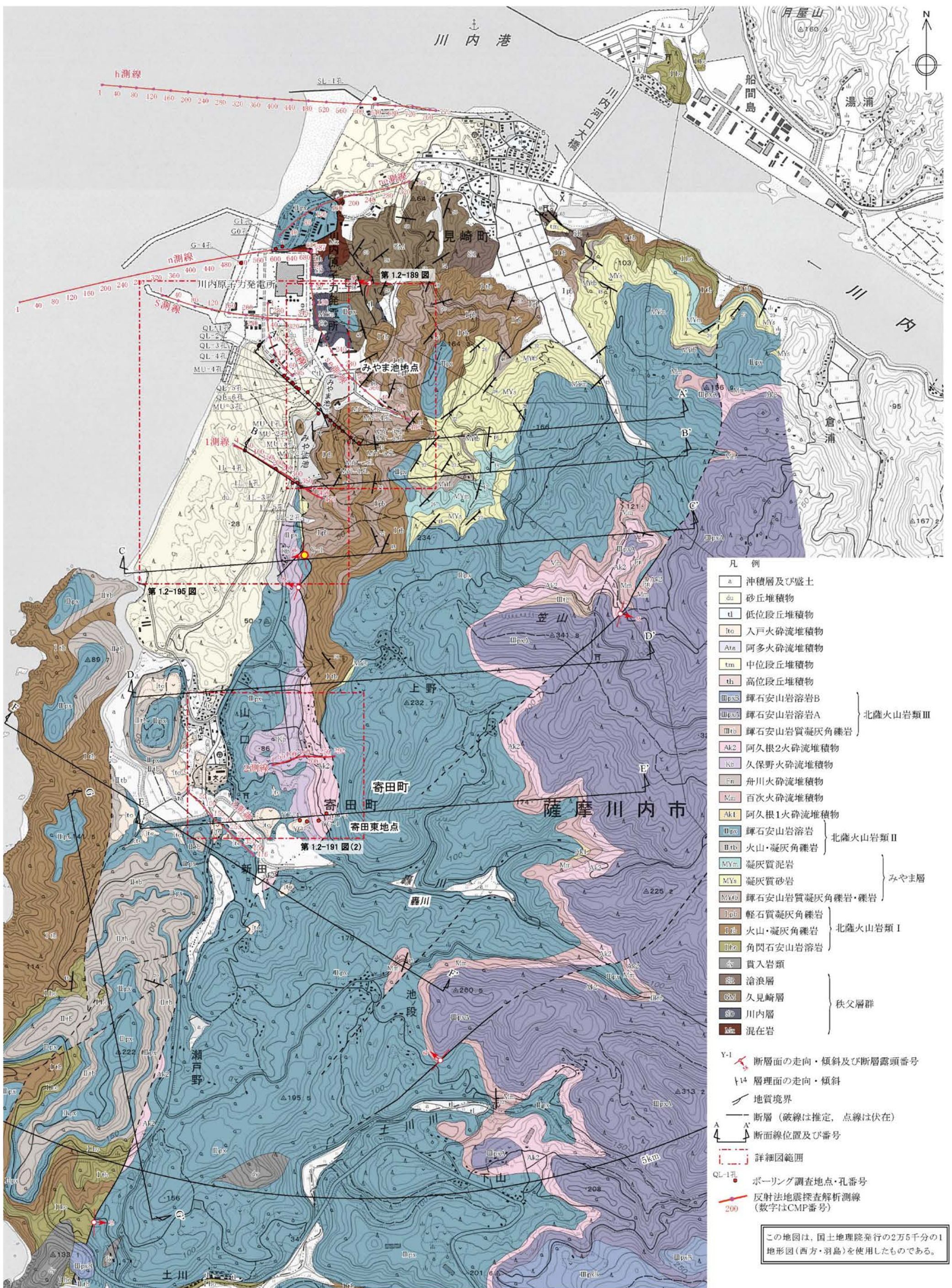

- 凡例
- a 沖積層及び盛土
 - du 砂丘堆積物
 - tl 低位段丘堆積物
 - lto 入戸火砕流堆積物
 - Ata 阿多火砕流堆積物
 - tm 中段段丘堆積物
 - th 高位段丘堆積物
 - IIpxB 輝石安山岩溶岩B
 - IIpxA 輝石安山岩溶岩A
 - IIrb 輝石安山岩質凝灰角礫岩
 - Ak2 阿久根2火砕流堆積物
 - Kc 久保野火砕流堆積物
 - Fm 舟川火砕流堆積物
 - Mm 百次火砕流堆積物
 - Ak1 阿久根1火砕流堆積物
 - IIpx 輝石安山岩溶岩
 - IIrb 火山・凝灰角礫岩
 - MYm 凝灰質泥岩
 - MYs 凝灰質砂岩
 - MYcb 輝石安山岩質凝灰角礫岩・礫岩
 - Ipb 軽石質凝灰角礫岩
 - Irb 火山・凝灰角礫岩
 - Ito 角閃石安山岩溶岩
 - Gv 貫入岩類
 - Sz 滄浪層
 - Gm 久見崎層
 - So 川内層
 - Mx 混在岩
- 北薩火山岩類Ⅲ
- 北薩火山岩類Ⅱ
- みやま層
- 北薩火山岩類Ⅰ
- 秩父層群
- Y-1 断層面の走向・傾斜及び断層露頭番号
- 14 層理面の走向・傾斜
- 地質境界
- 断層(破線は推定, 点線は伏在)
- 断面線位置及び番号
- 詳細図範囲
- QL-17 ボーリング調査地点・孔番号
- 200 反射法地震探査解析測線(数字はCMP番号)

第1.2-187図 寄田東リニアメント周辺の地質図

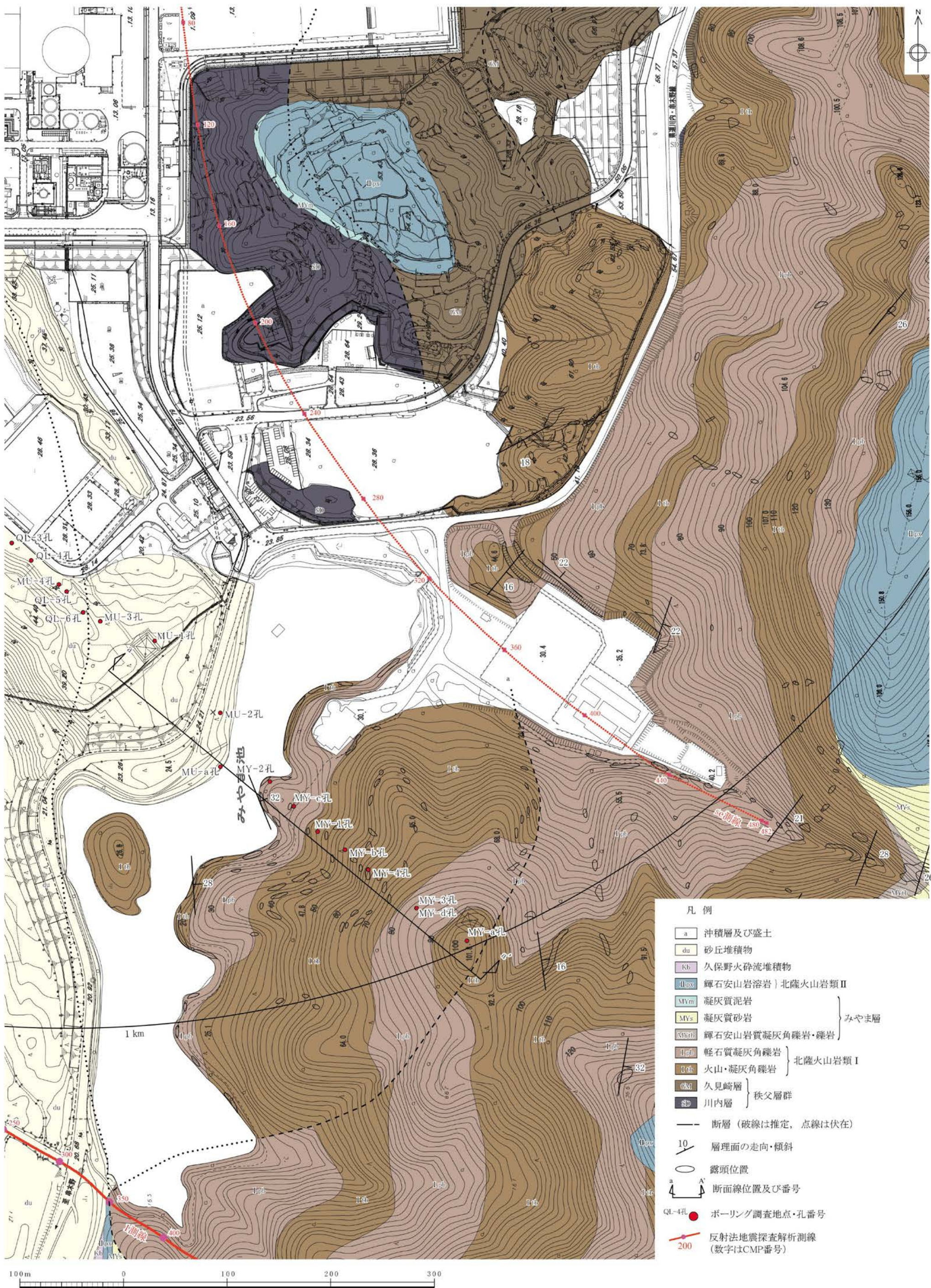

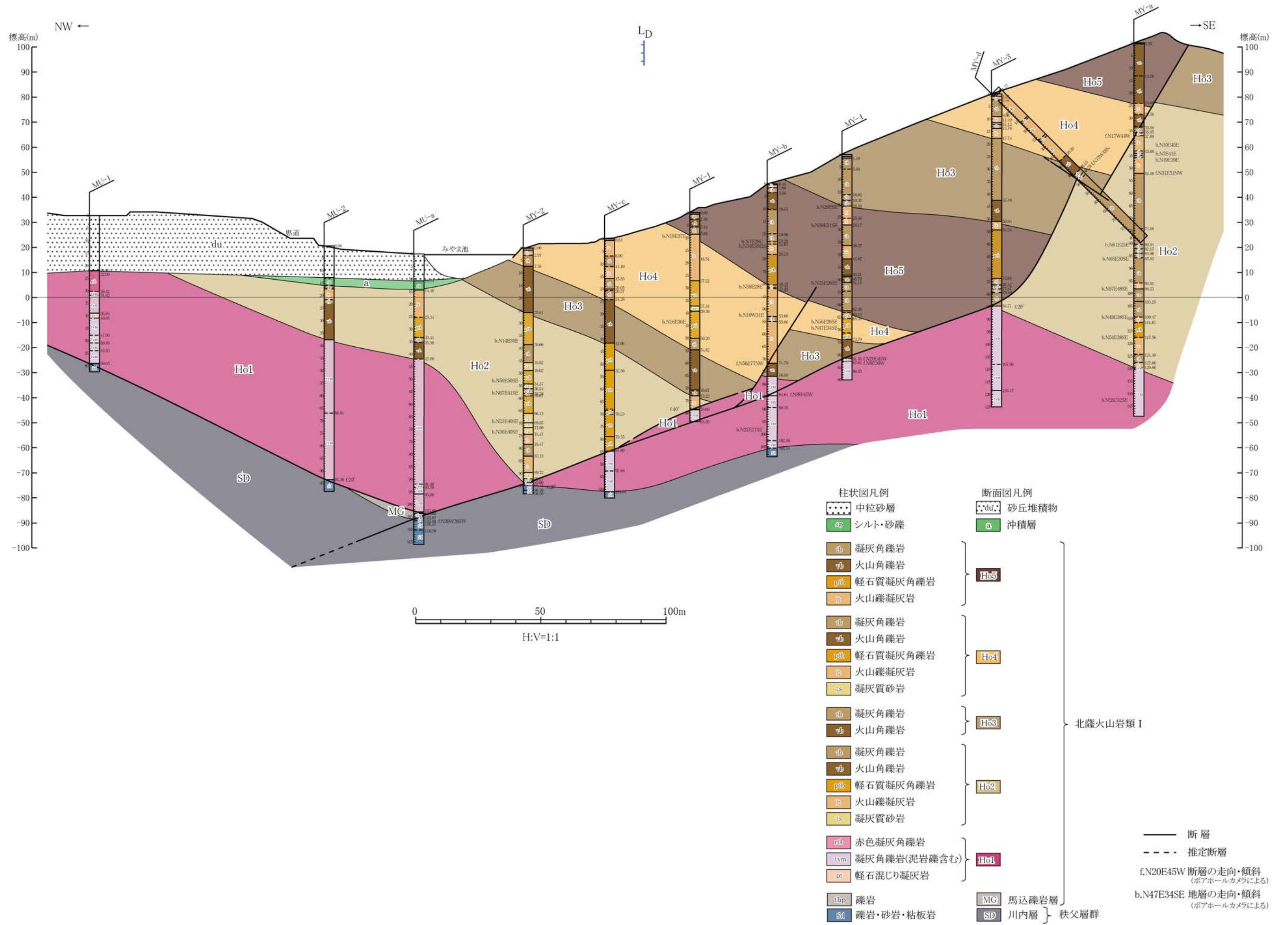

第1.2-190図 地質断面図(みやま池地点)

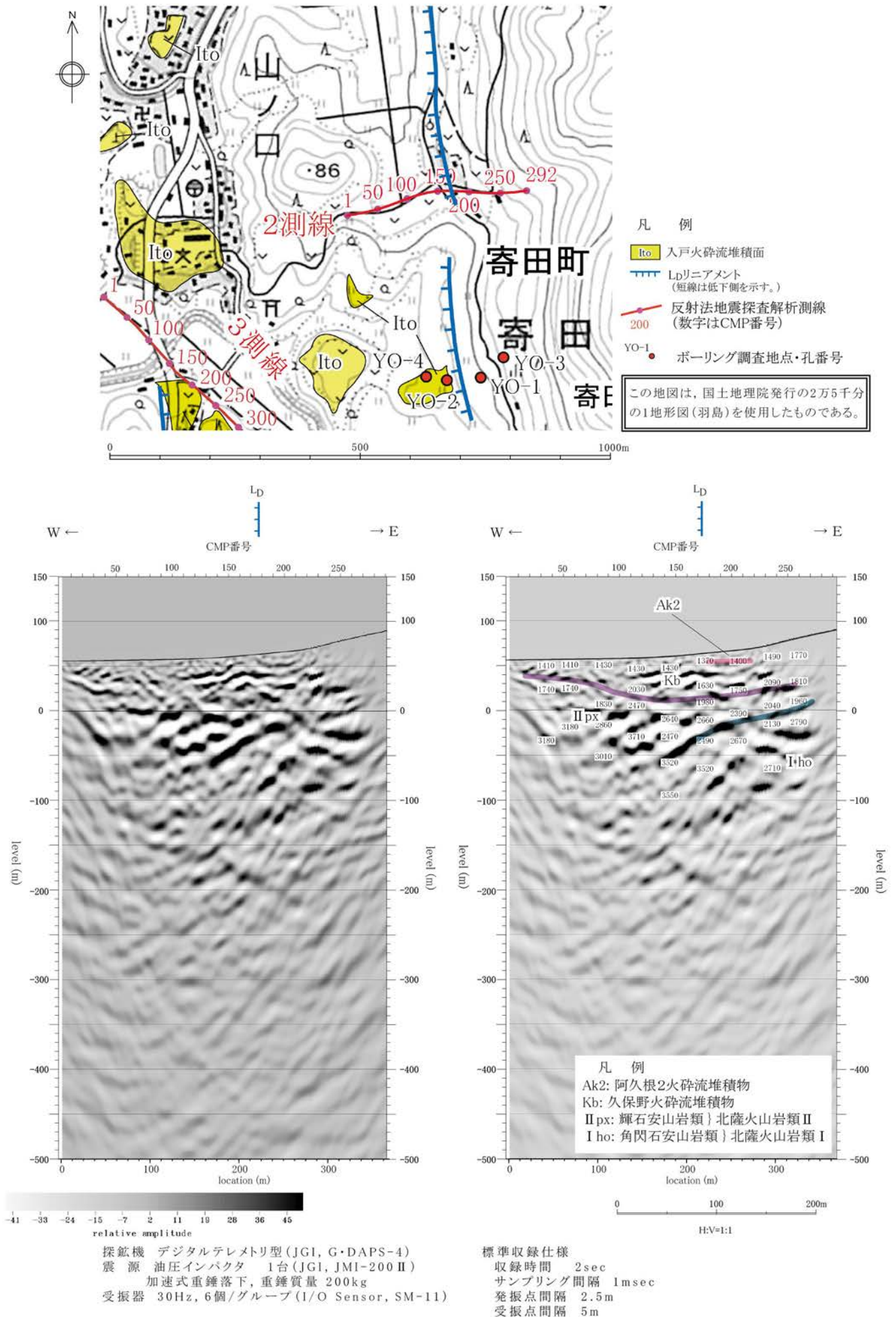

第1.2-191図(2) 反射法地震探査による深度断面とその解釈(2測線)

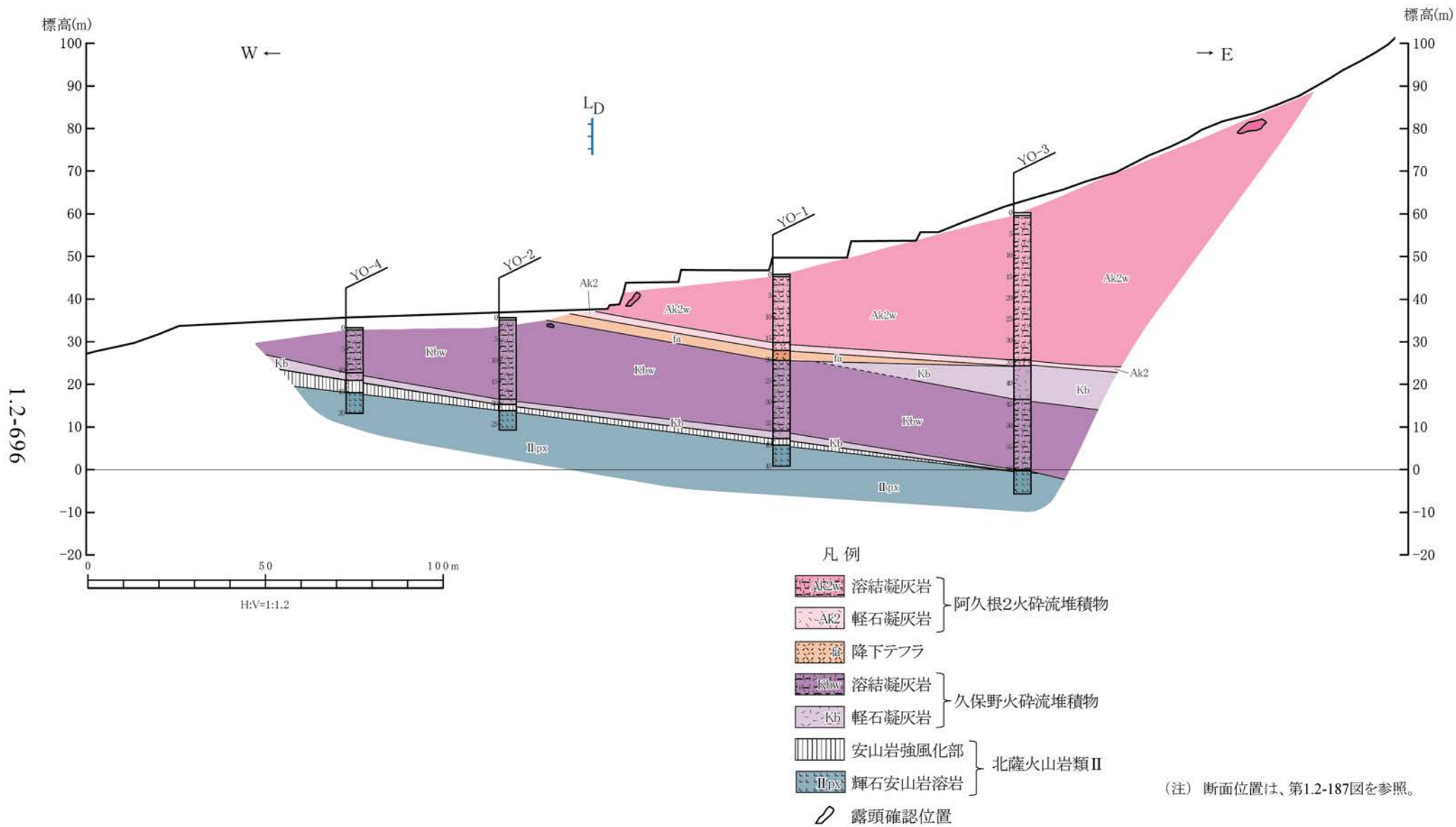

第1.2-192図 地質断面図(寄田東地点)

露頭東側に東側の軽石質凝灰角礫岩(北薩火山岩類 I)と西側のみやま層及び輝石安山岩角礫状溶岩(北薩火山岩類 II)とを境する正断層が、露頭西側に東側のみやま層と西側の阿久根2火砕流堆積物とを境する高角度断層が認められる。

いずれの断層面も平面的であり、幅30cm~1m程度の含角礫軟質粘土が認められる。

西側の断層は北東方向に連続しないことから、東側の断層に切断されるか、あるいは合流しているものと推定される。

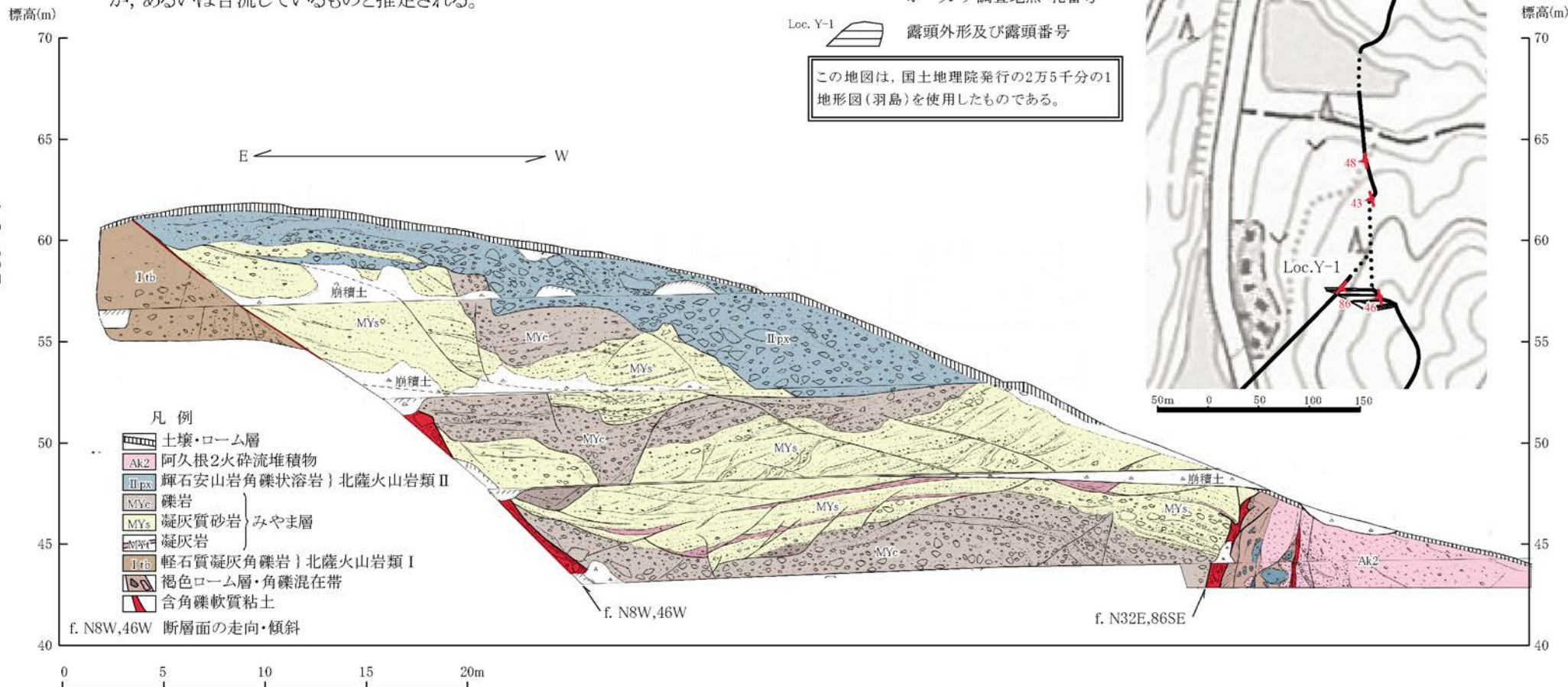

第1.2-193図 露頭スケッチ (Loc.Y-1, 薩摩川内市みやま池南方)

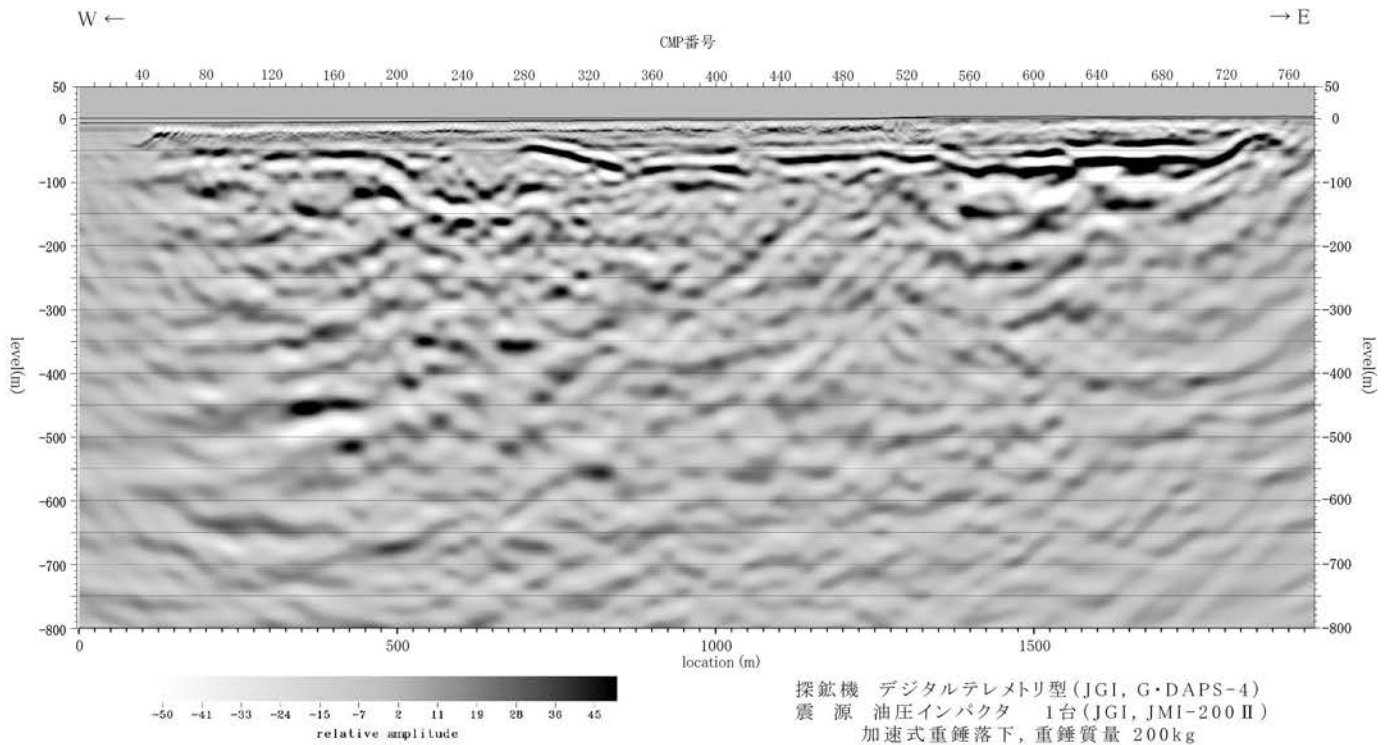

探鉱機 デジタルテレメトリ型 (JGI, G・DAPS-4)
 震源 油圧インパクト 1台 (JGI, JMI-200 II)
 加速式重錘落下, 重錘質量 200kg
 受振器 30Hz, 6個/グループ (I/O Sensor, SM-11)

標準収録仕様
 収録時間 2sec
 サンプル間隔 1msec
 発振点間隔 5m
 受振点間隔 5m

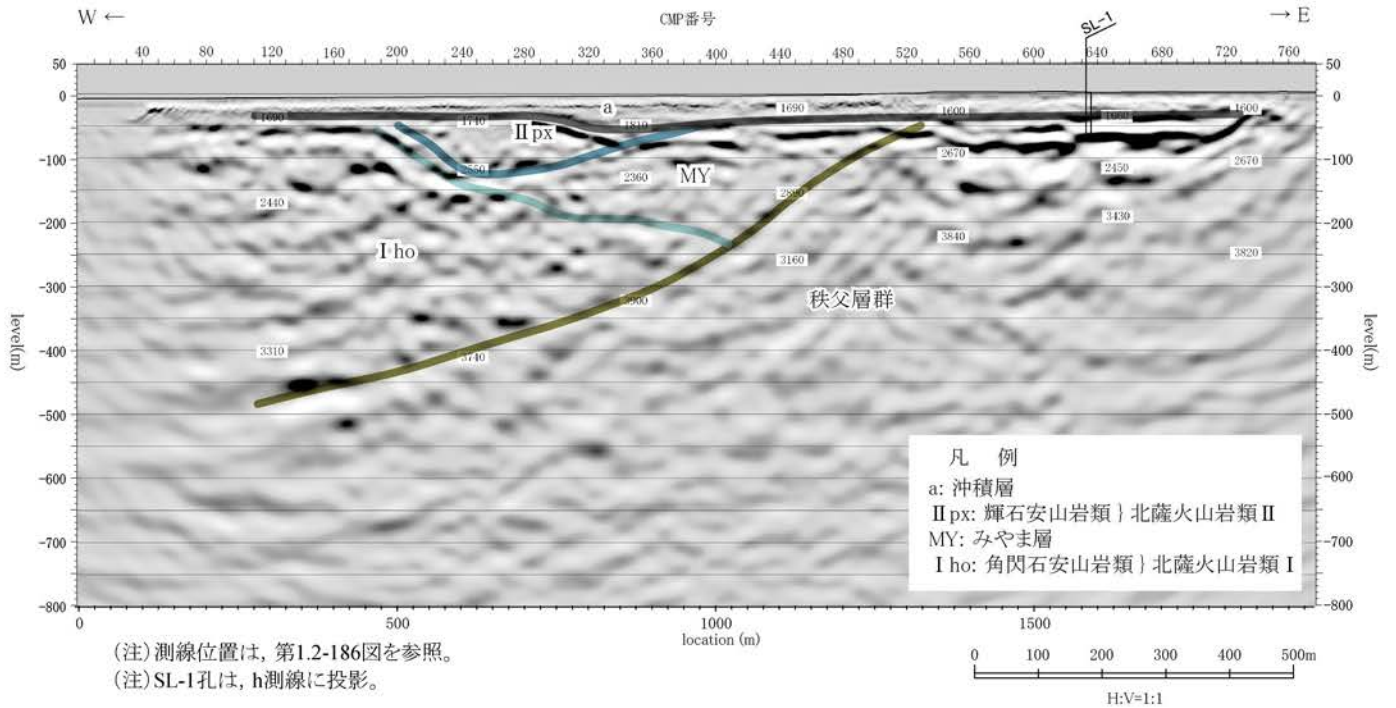

第1.2-194図(1) 反射法地震探査による深度断面とその解釈(h測線)

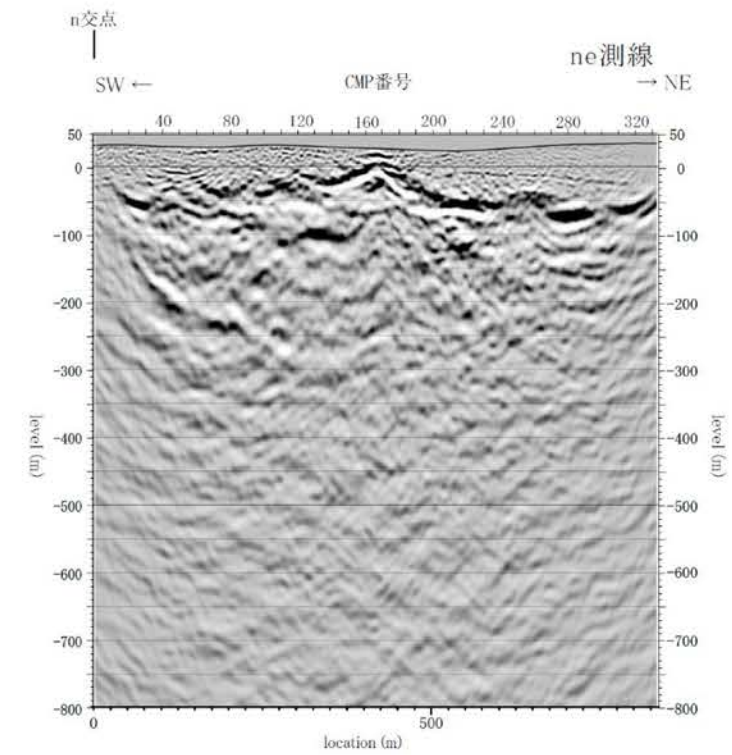
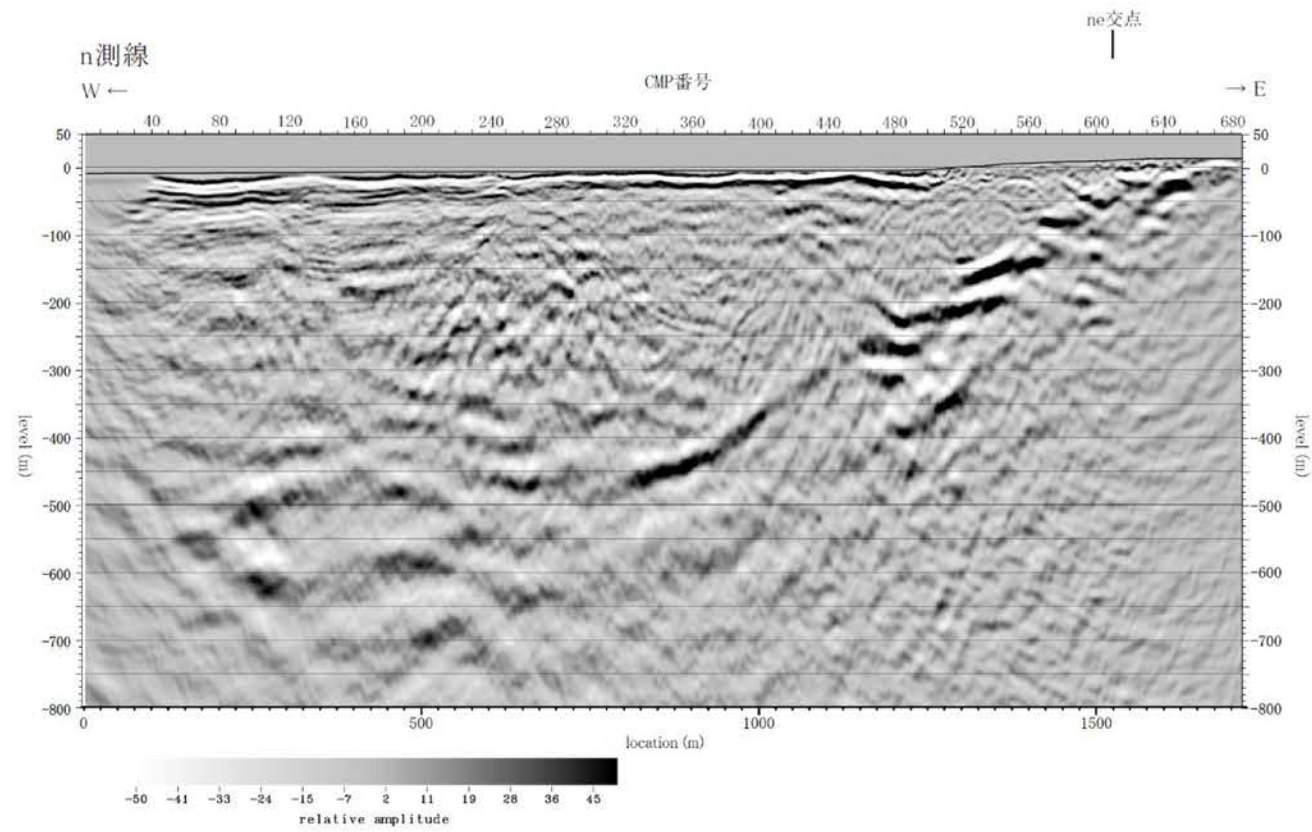

探査機 デジタルテレメトリ型 (JGI, G・DAPS-4)
 震源 油圧インパクト 1台 (JGI, JMI-200 II)
 加速式重錘落下, 重錘質量 200kg
 受振器 30Hz, 6個/グループ (I/O Sensor, SM-11)

標準収録仕様
 収録時間 2sec
 サンプル間隔 1msec
 発振点間隔 5m
 受振点間隔 5m

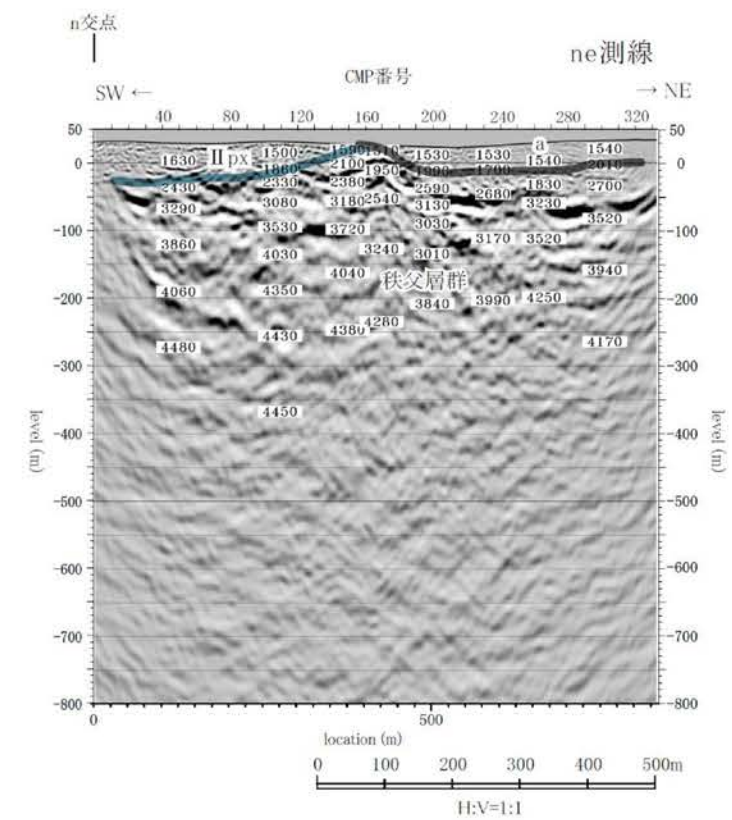
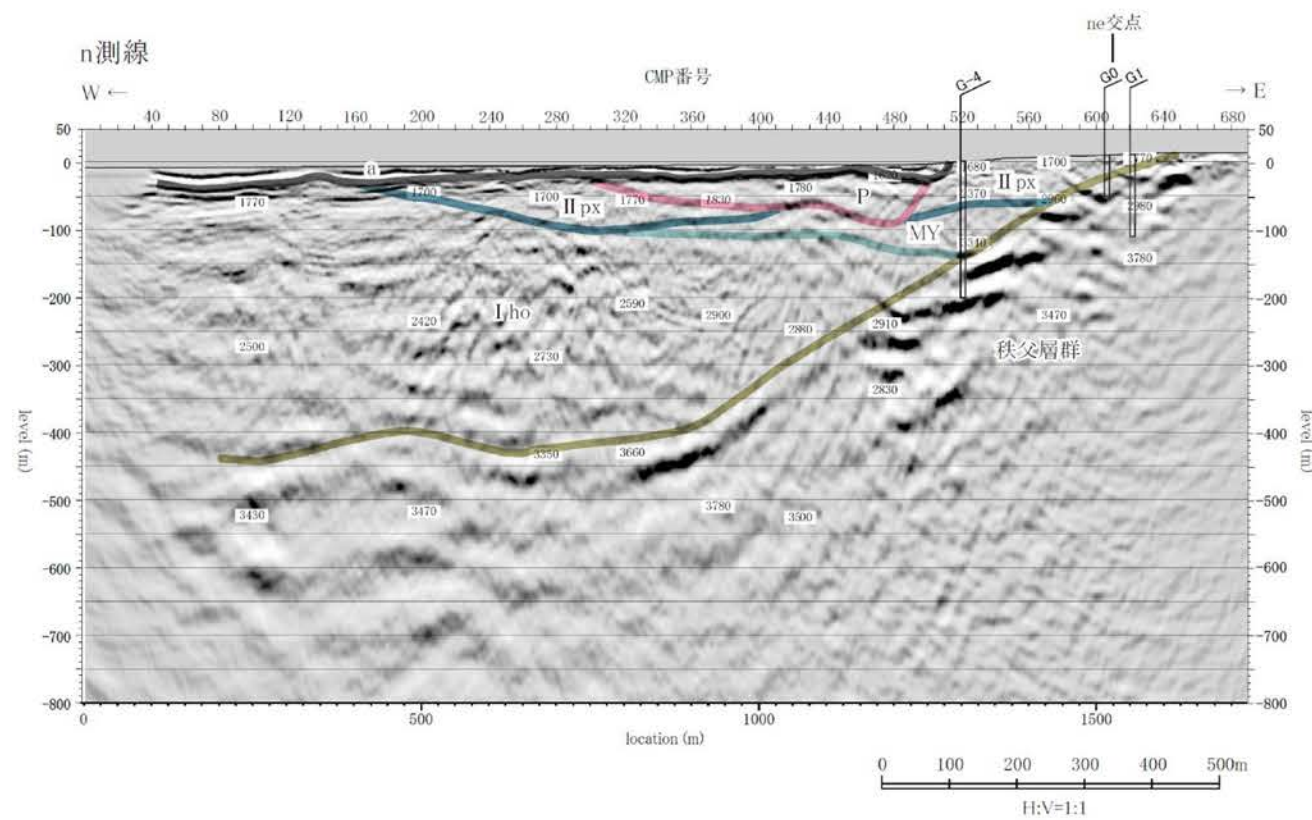

凡例
 a: 沖積層
 P: 阿久根2火砕流堆積物など
 II px: 輝石安山岩類 | 北薩火山岩類 II
 MY: みやま層
 I ho: 角閃石安山岩類 | 北薩火山岩類 I

(注) 測線位置は, 第1.2-186図を参照。
 (注) G-4孔及びG1孔は, n測線に投影。

第1.2-194図(2) 反射法地震探査による深度断面とその解釈 (n測線、ne測線)

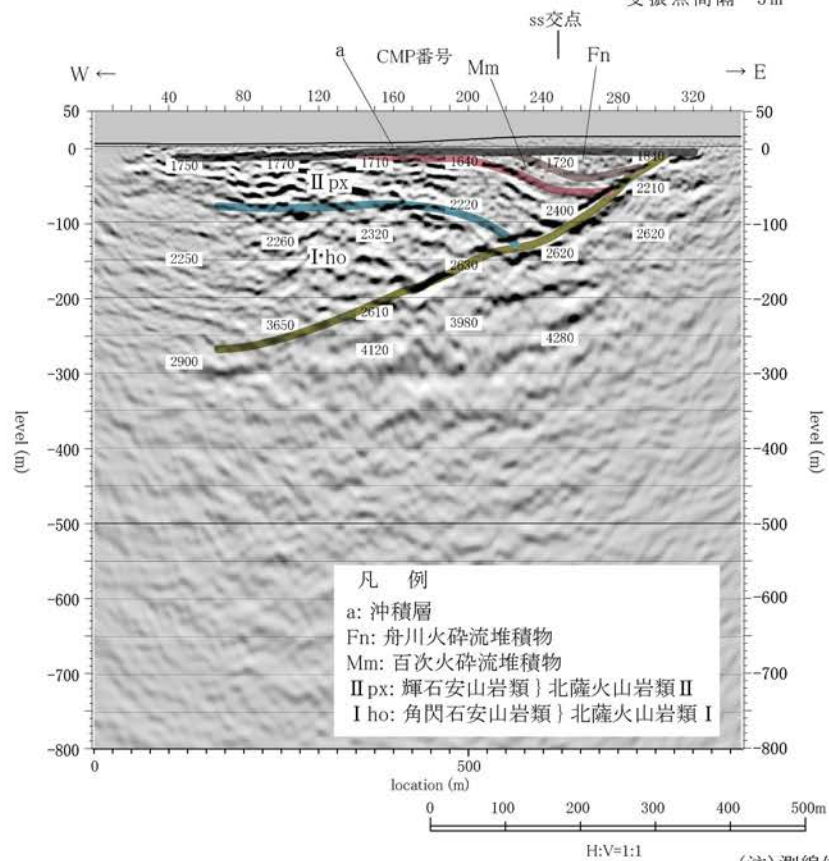
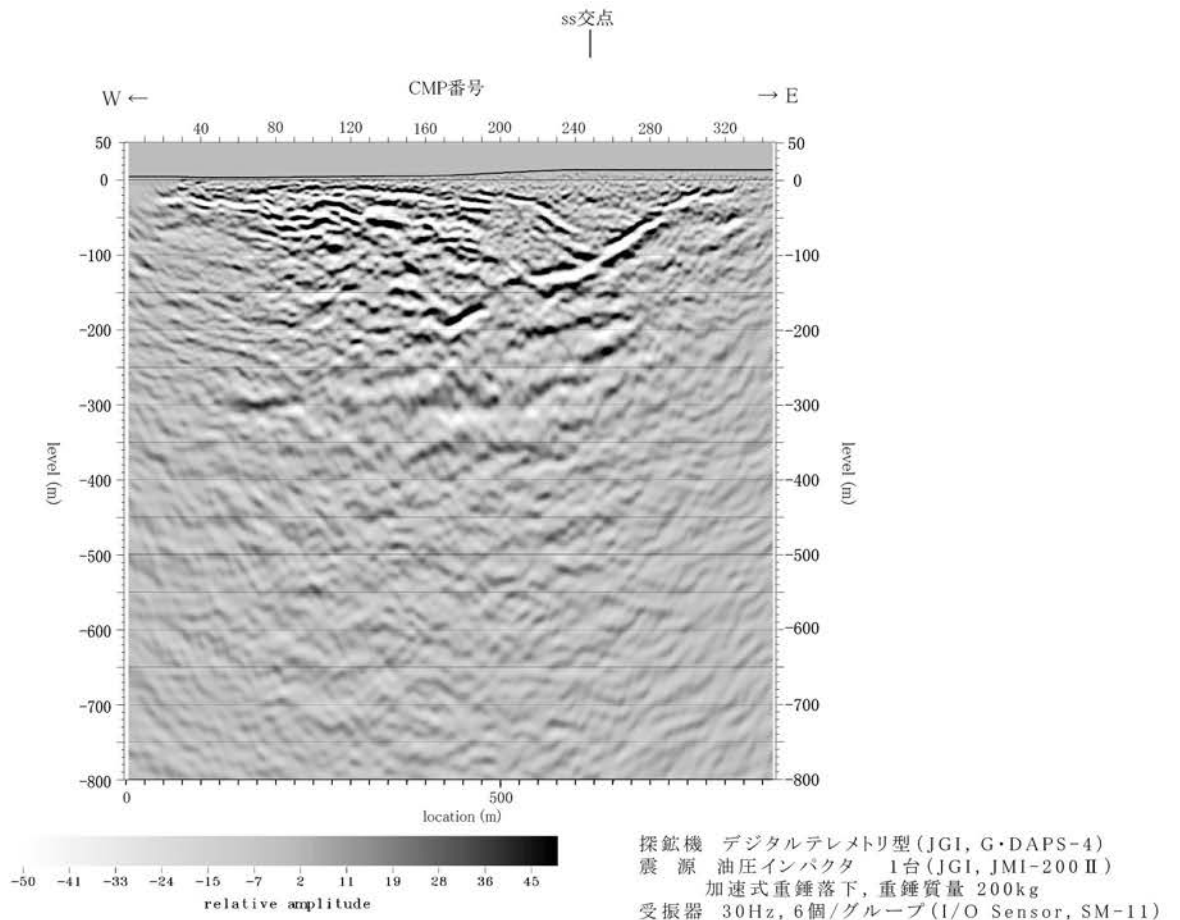

(注) 測線位置は、第1.2-186図を参照。

第1.2-194図(3) 反射法地震探査による深度断面とその解釈(S測線)

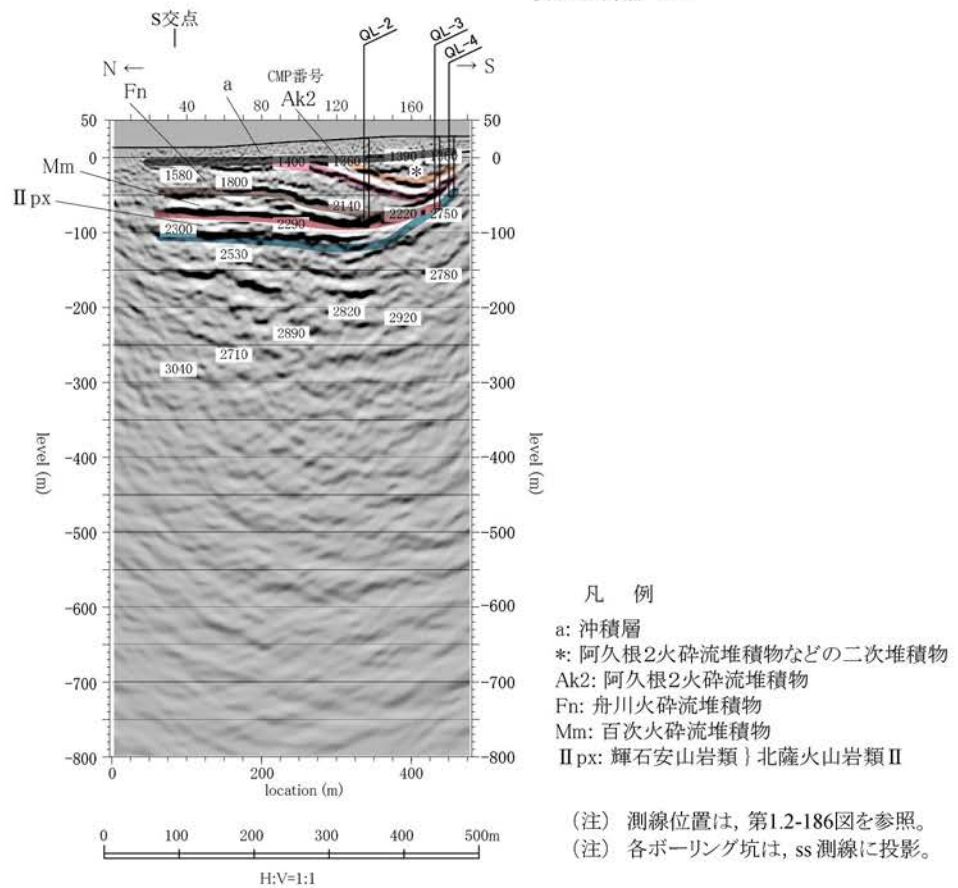
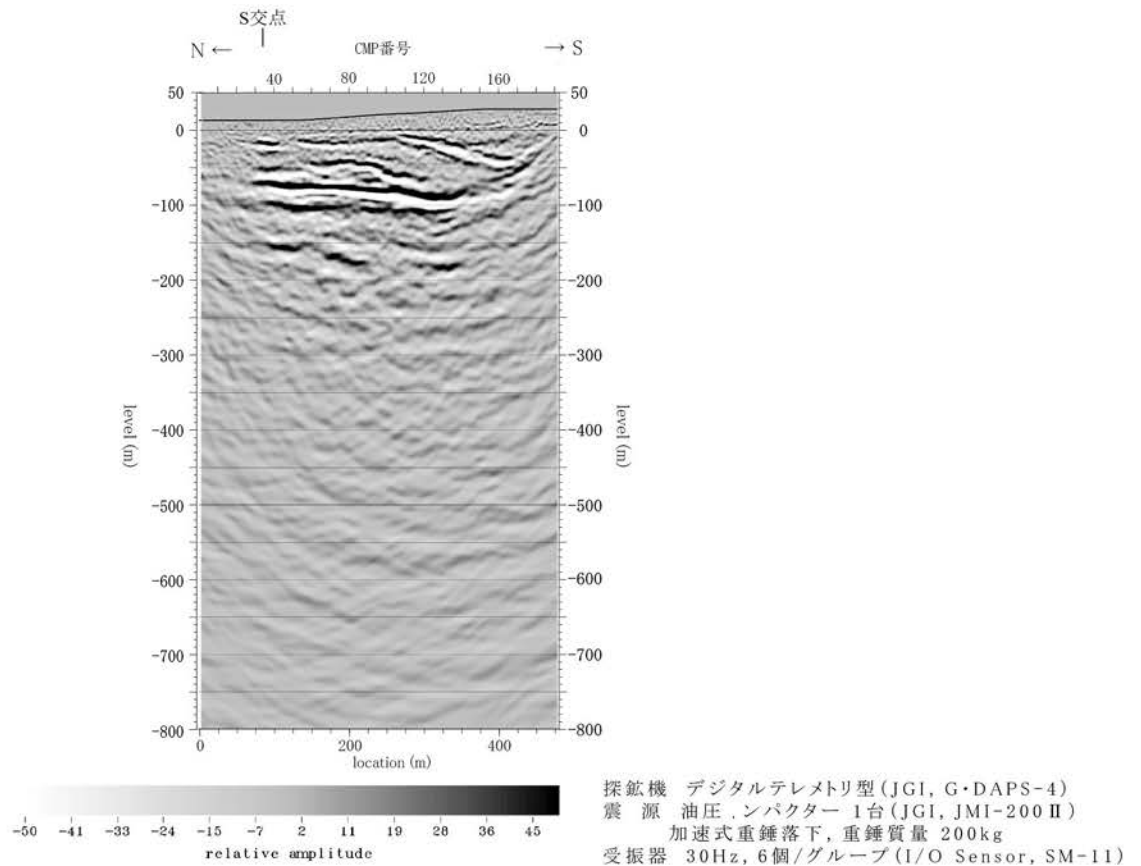

第1.2-194図(4) 反射法地震探査による深度断面とその解釈(ss測線)

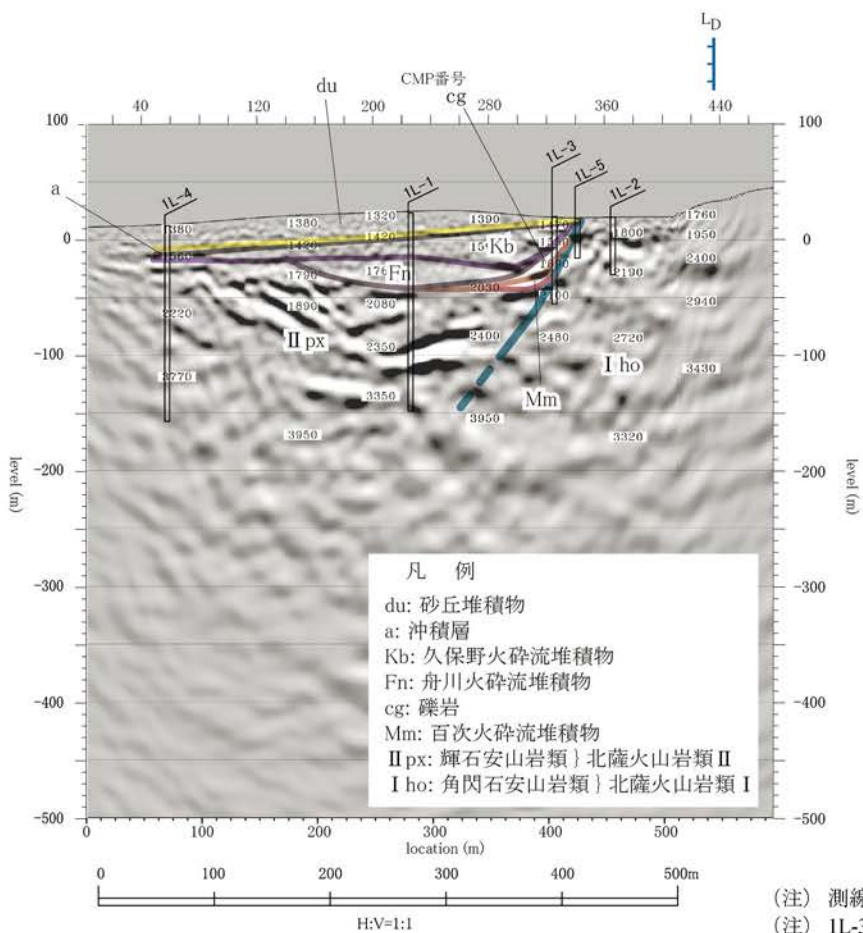
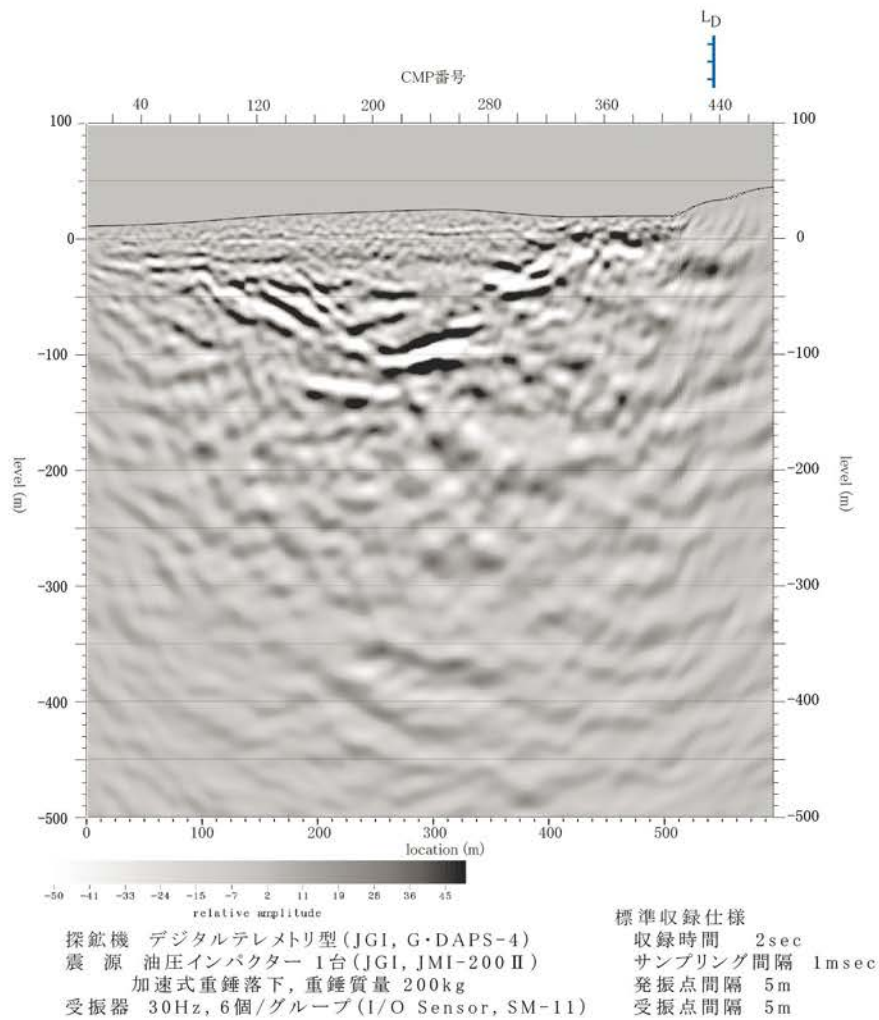

第1.2-194図(5) 反射法地震探査による深度断面とその解釈(1測線)

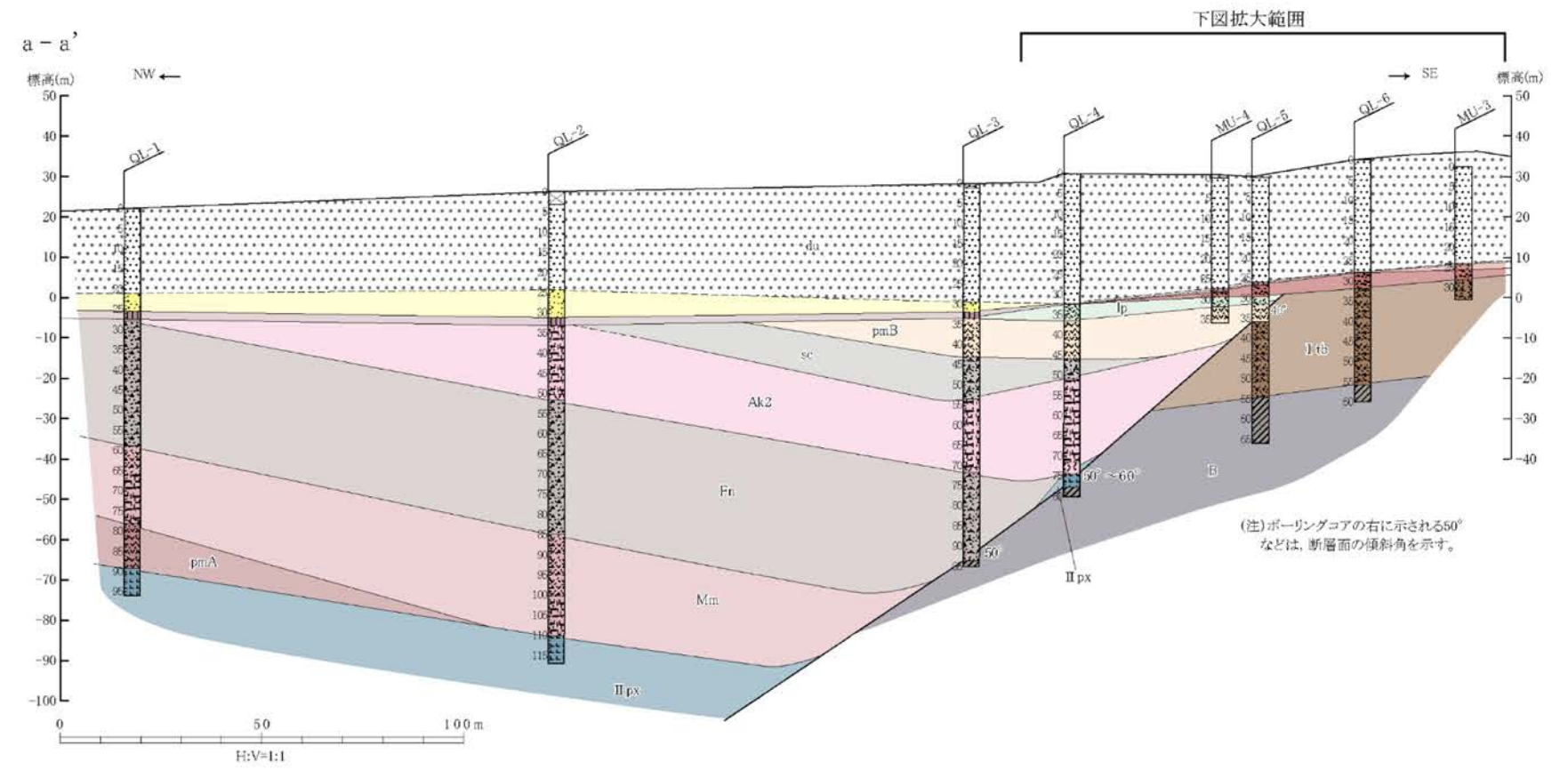

- | | |
|--|--|
| <p>柱状図凡例</p> <ul style="list-style-type: none"> 中粒砂層 砂 腐植質シルト～砂礫 ローム質砂層 砂礫 火山礫凝灰岩～凝灰角礫岩 軽石流堆積物 スコリア流堆積物 溶結凝灰岩 軽石凝灰岩 細粒凝灰岩 スコリア流堆積物 火山灰流堆積物 溶結凝灰岩 細粒凝灰岩 軽石流堆積物 輝石安山岩溶岩 凝灰角礫岩 泥質岩 | <p>断面図凡例</p> <ul style="list-style-type: none"> 砂丘堆積物 海成砂層 腐植質シルト～砂礫 ローム質砂層 礫層)段丘堆積物 火山礫凝灰岩～凝灰角礫岩 軽石流堆積物B スコリア流堆積物 Ak2 阿久根2火砕流堆積物 Fr 舟川火砕流堆積物 Mm 百次火砕流堆積物 pmA 軽石流堆積物A IIpx 輝石安山岩溶岩)北薩火山岩類II I tb 凝灰角礫岩)北薩火山岩類I B 泥質岩)秩父層群 |
|--|--|
- 地質境界
- 断層

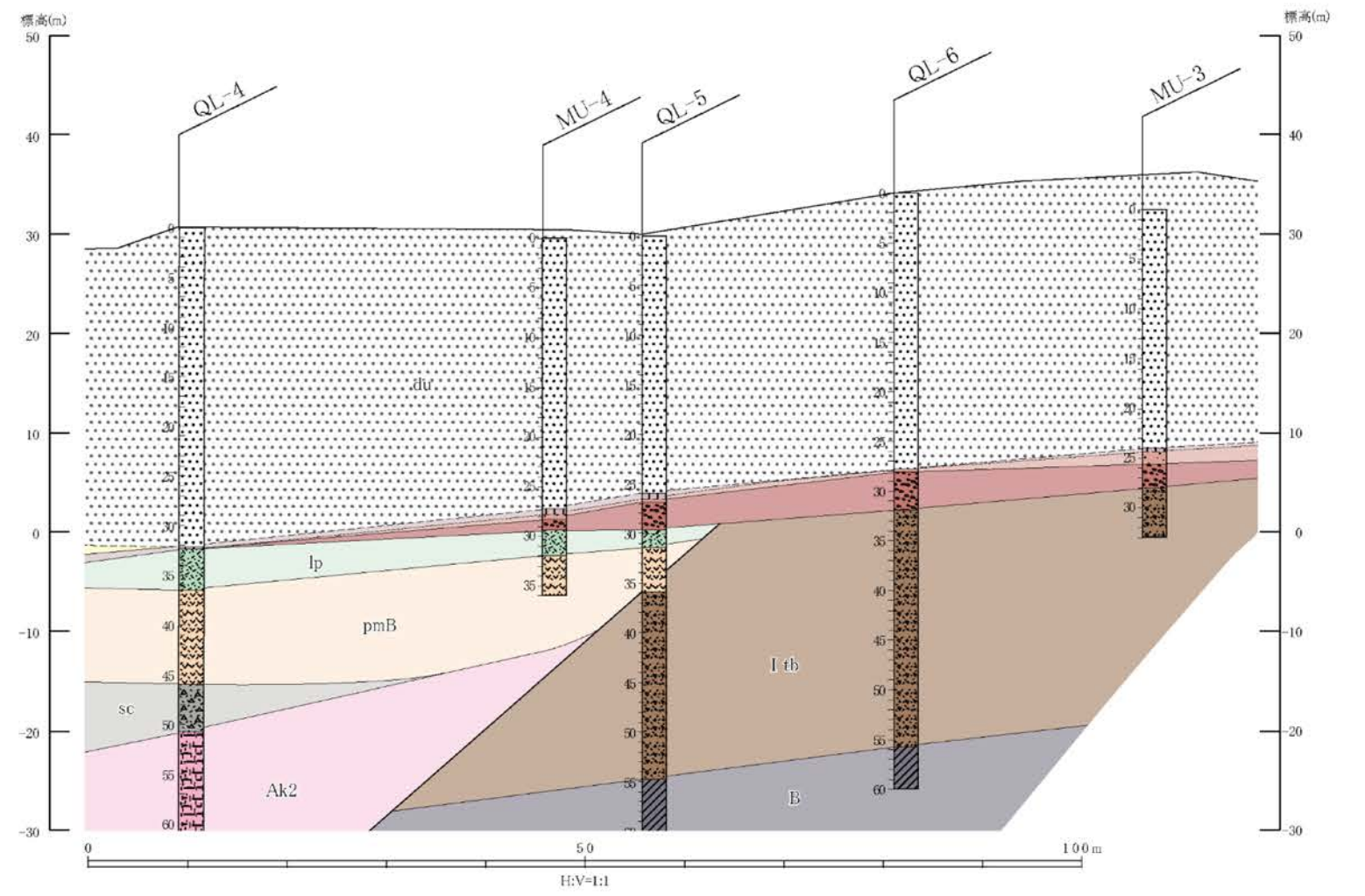

第1.2-195図 敷地南端部における地質断面図
1.2-703

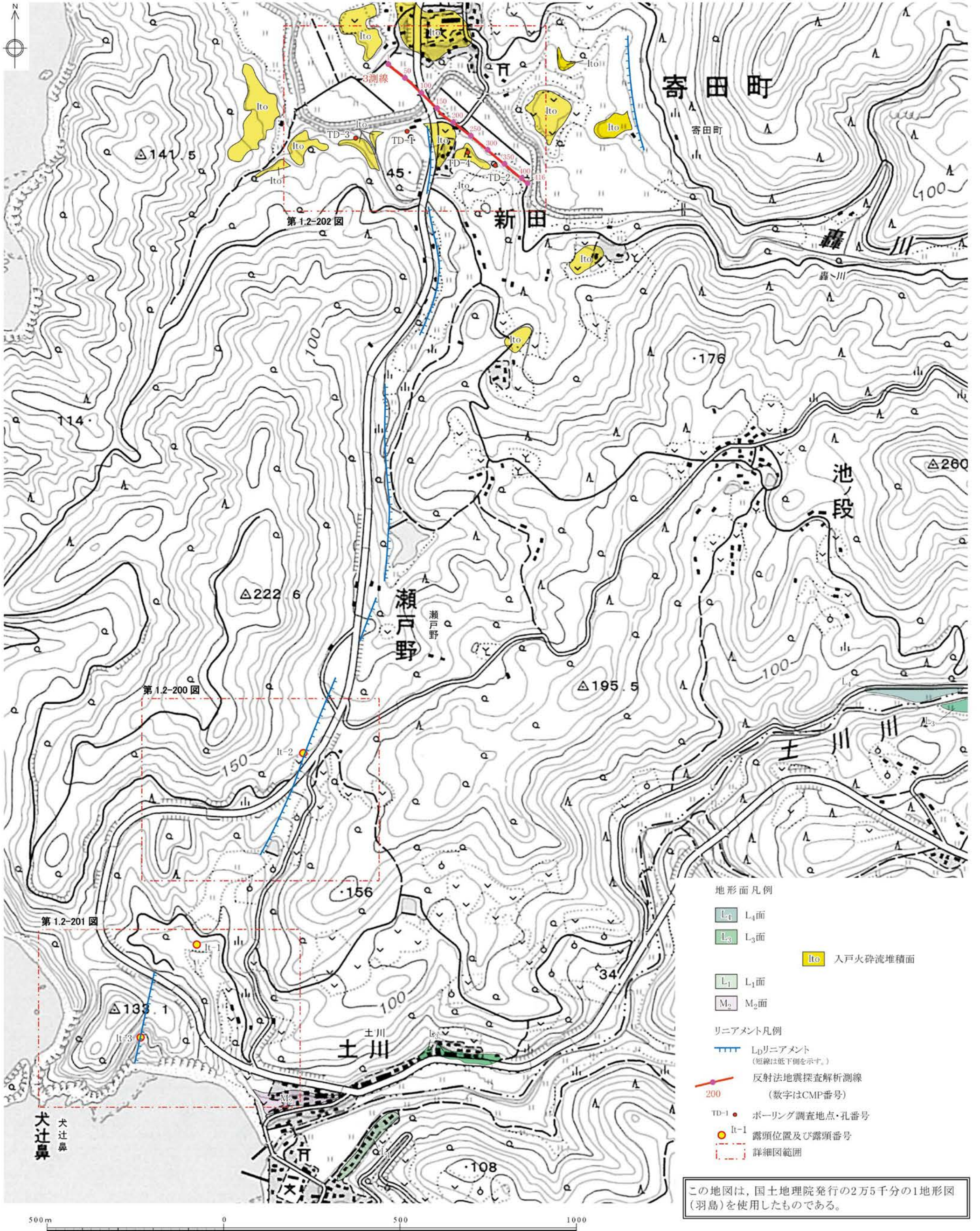

1.2-704

- 地形面凡例
- L₄ 面
 - L₃ 面
 - L₁ 面
 - M₂ 面
- リニアメント凡例
- L₀リニアメント
(短線は低下側を示す。)
 - 反射法地震探査解析測線
(数字はCMP番号)
 - TD-1 ● ポーリング調査地点・孔番号
 - Li-1 ● 露頭位置及び露頭番号
 - 詳細図範囲
- 入戸火砕流堆積面

この地図は、国土地理院発行の2万5千分の1地形図(羽島)を使用したものである。

第1.2-196図 犬辻鼻リニアメント周辺の空中写真判読図

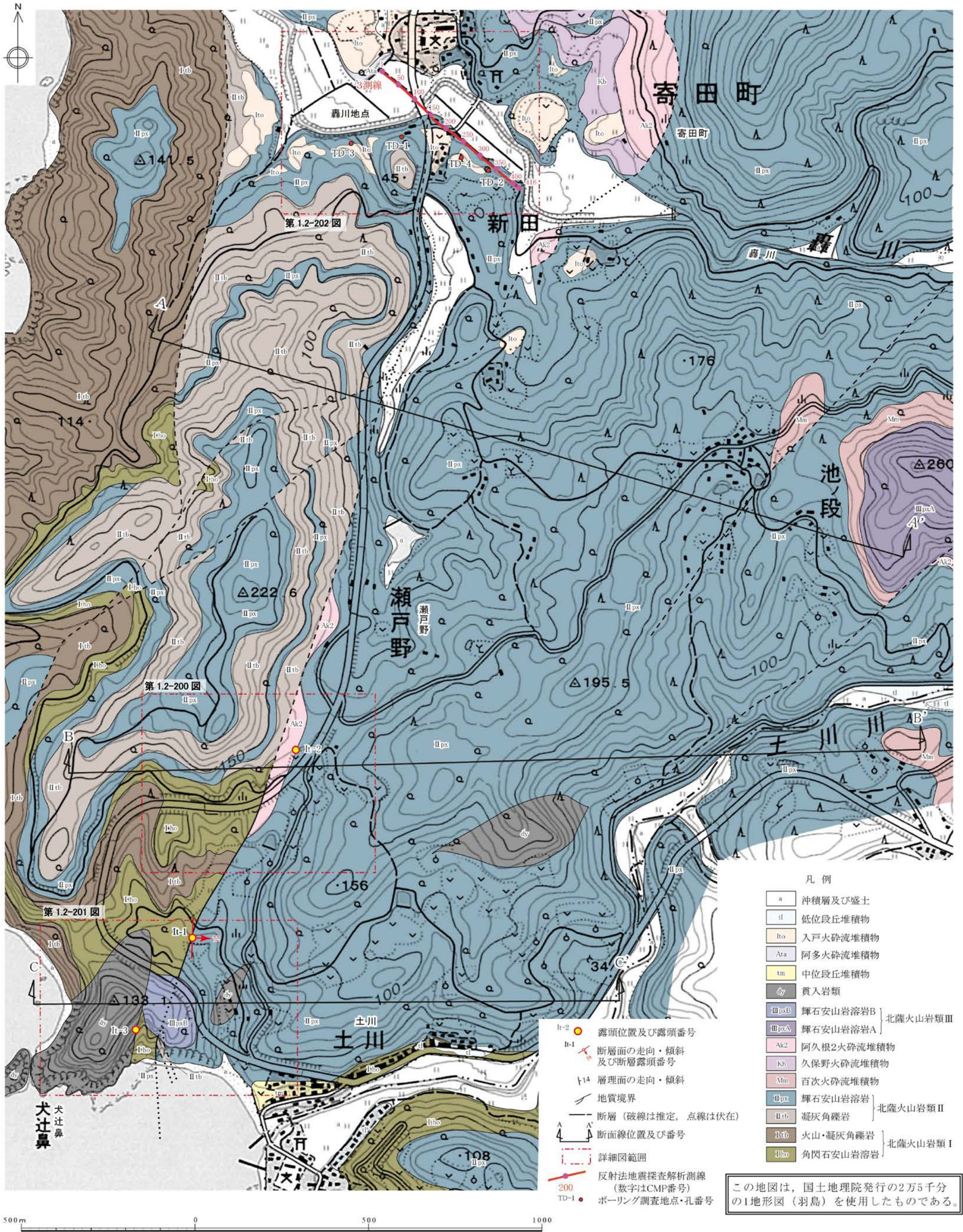

第1.2-197図 犬辻鼻リニアメント周辺の地質図

1.2-706

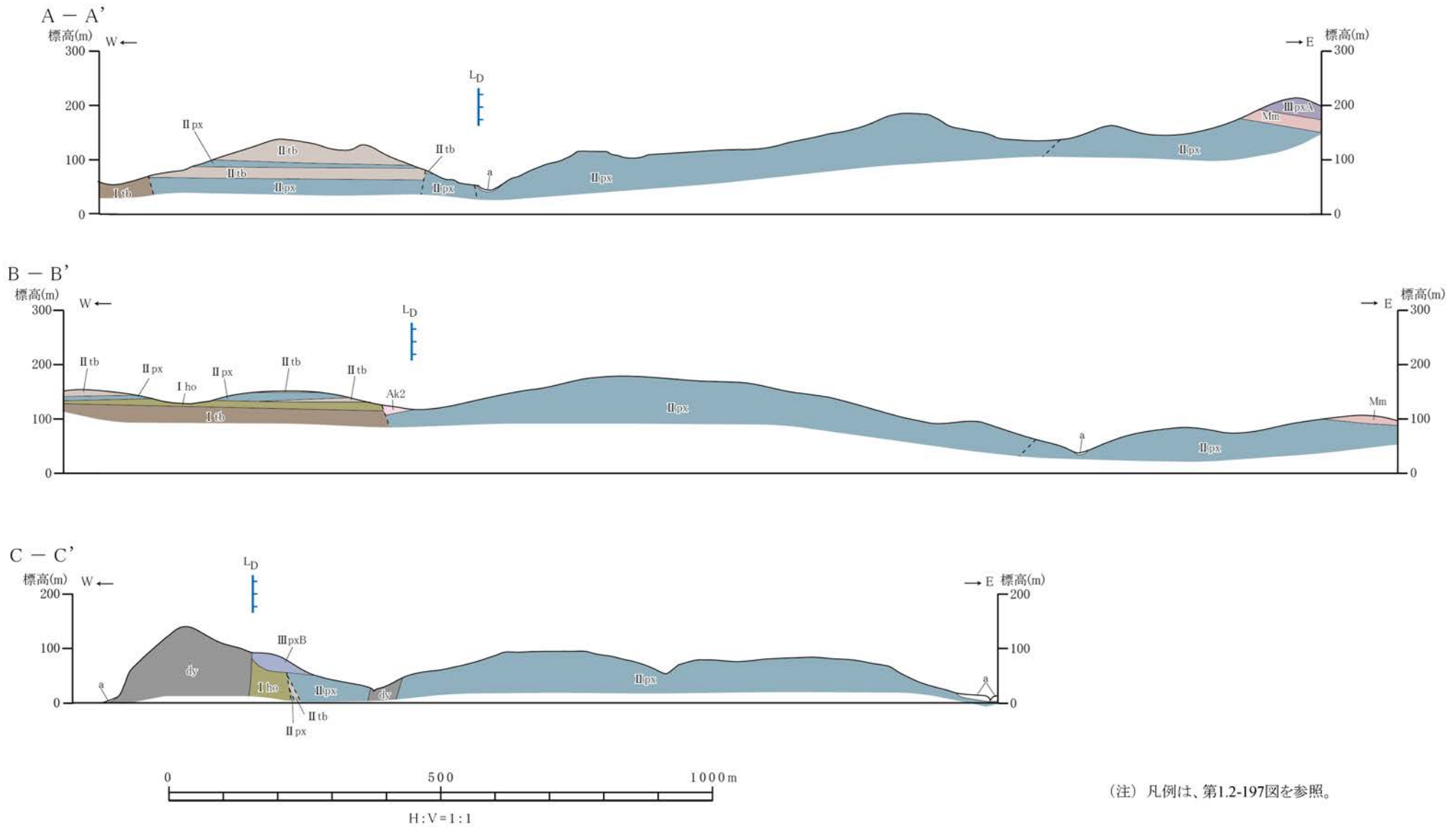

(注) 凡例は、第1.2-197図を参照。



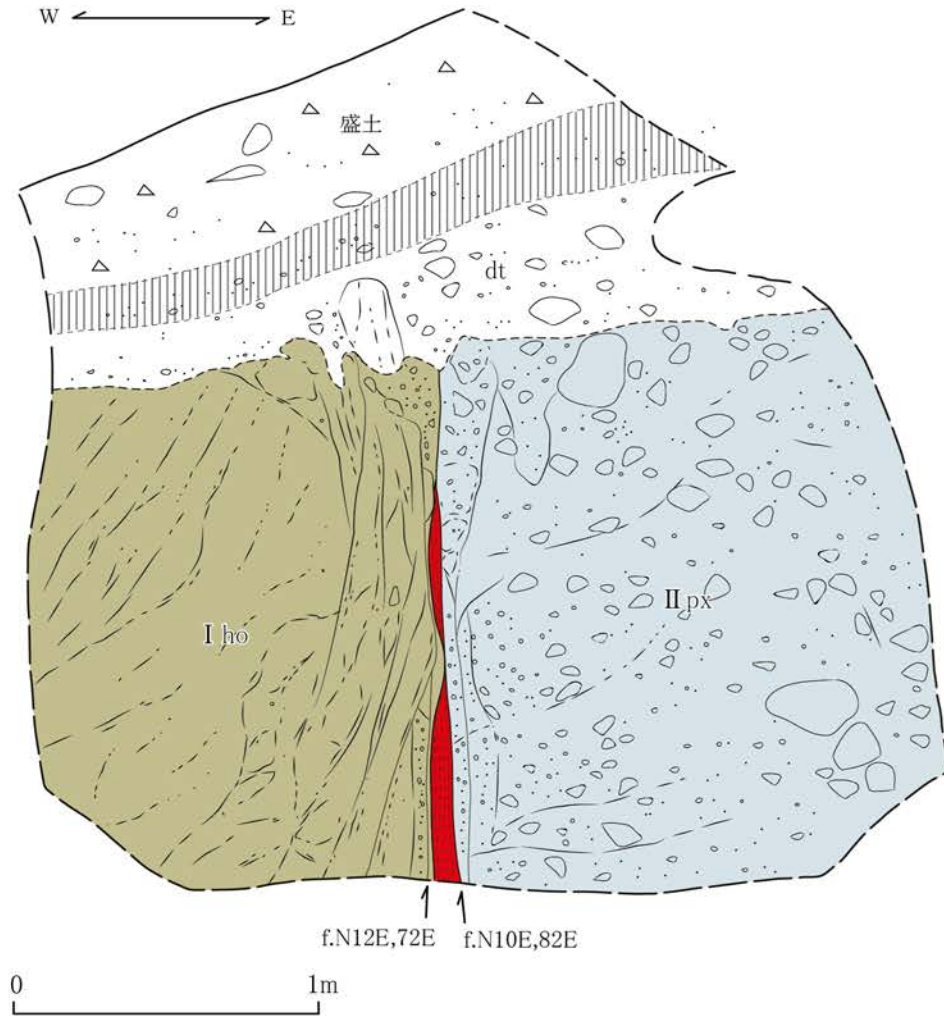

第1.2-198図 犬辻鼻リニアメント周辺の地質断面図

1.2-707



西側の角閃石安山岩溶岩(北薩火山岩類Ⅰ)と東側の輝石安山岩自破碎溶岩(北薩火山岩類Ⅱ)とを境する断層。
断層面は平面的であり、面沿いに幅5cm程度の軟質粘土が認められるが、一部で軟質粘土は連続せず、断層面も癒着している。

凡例

-  黒褐色～茶褐色土壌
-  dt 黄褐色砂層} 崖錐性堆積物
-  II px 輝石安山岩自破碎溶岩} 北薩火山岩類Ⅱ
-  I ho 角閃石安山岩溶岩} 北薩火山岩類Ⅰ
-  軟質粘土

f.N12E,72E 断層面の走向・傾斜

第1.2-199図 露頭スケッチ (Loc.It-1, 薩摩川内市土川北)

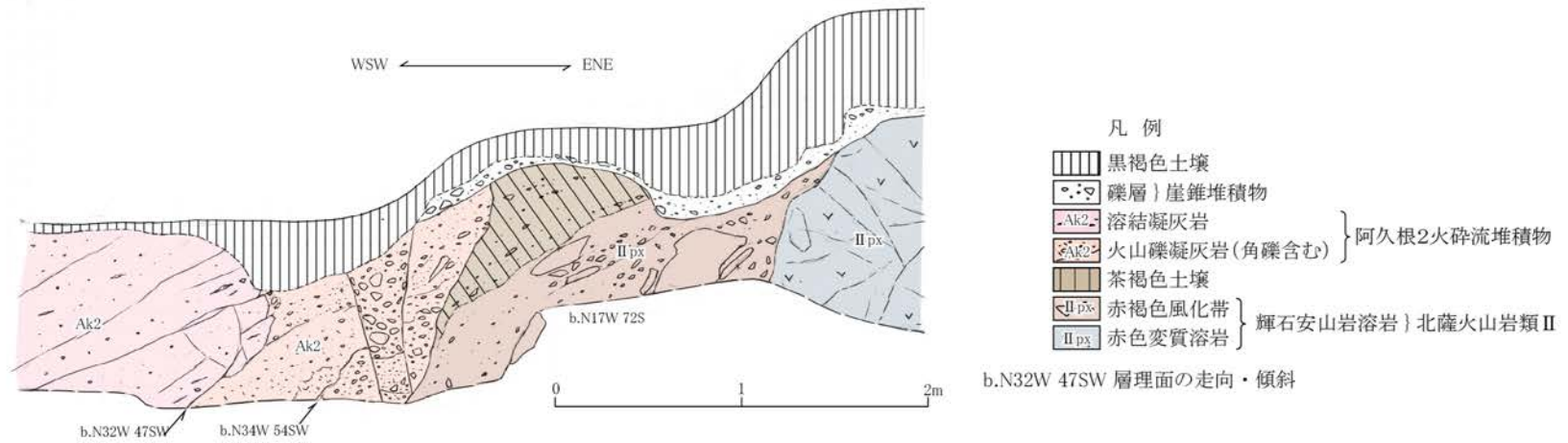
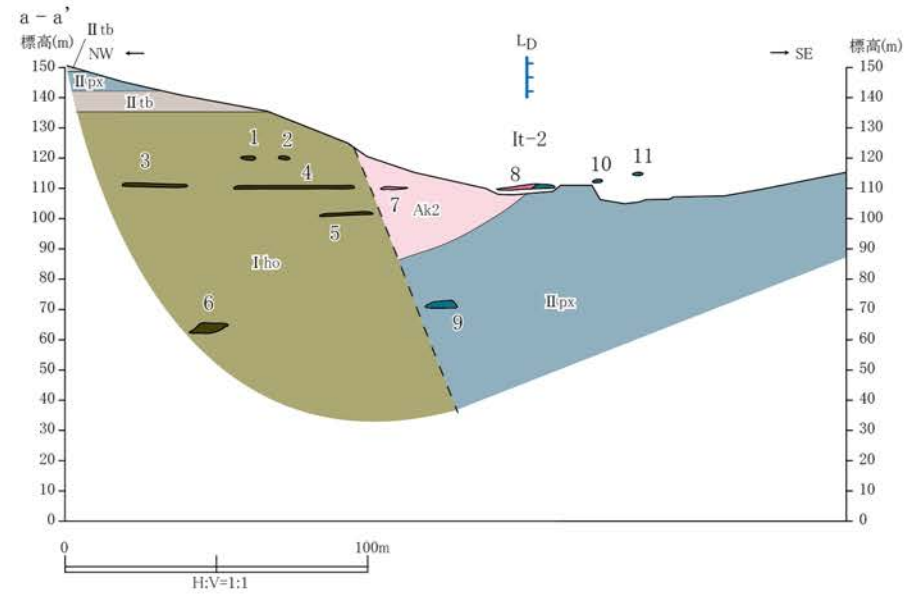
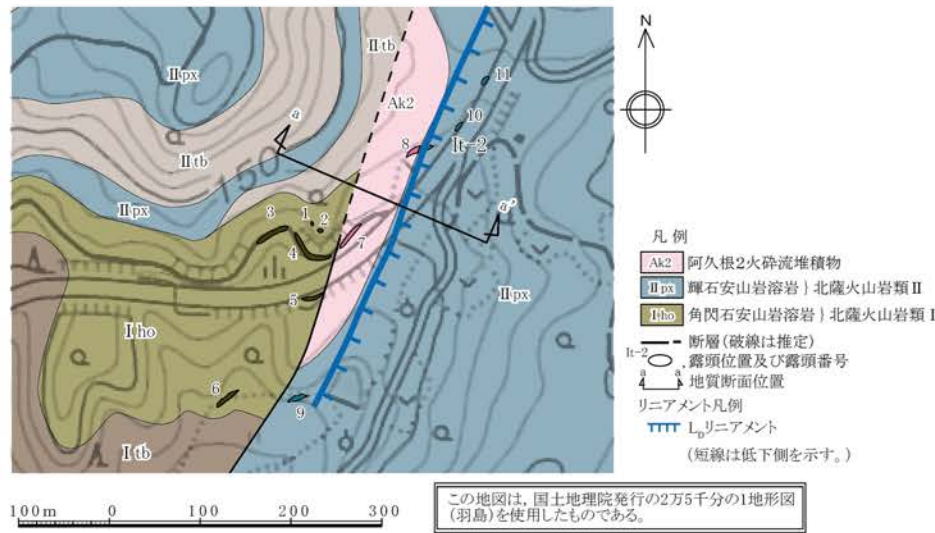

第1.2-200図 ルートマップ・地質断面図・露頭スケッチ (Loc.It-2, 薩摩川内市瀬戸野付近)

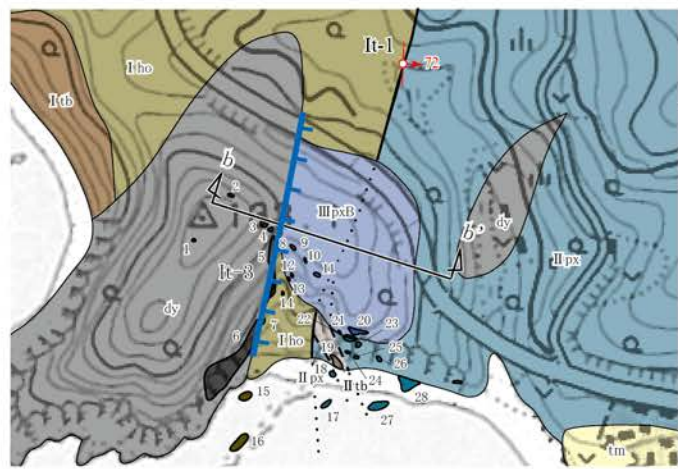

100m 0 100 200 300

この地図は、国土地理院発行の2万5千分の1地形図
(羽島)を使用したものである。



凡例

- tm 中位段丘堆積物
- dy 貫入岩類
- IIIpxB 輝石安山岩溶岩B) 北薩火山岩類III
- IIpx 輝石安山岩溶岩) 北薩火山岩類II
- IItb 凝灰角礫岩
- Itdb 火山・凝灰角礫岩
- Itho 角閃石安山岩溶岩) 北薩火山岩類I

- 断層(破線は推定, 点線は伏在)
- Iit-1 断層面の走向・傾斜及び露頭番号
- Iit-3 露頭位置及び露頭番号
- b b' 地質断面位置

- リニアメント凡例
 L_D リニアメント
 (短線は低下側を示す。)

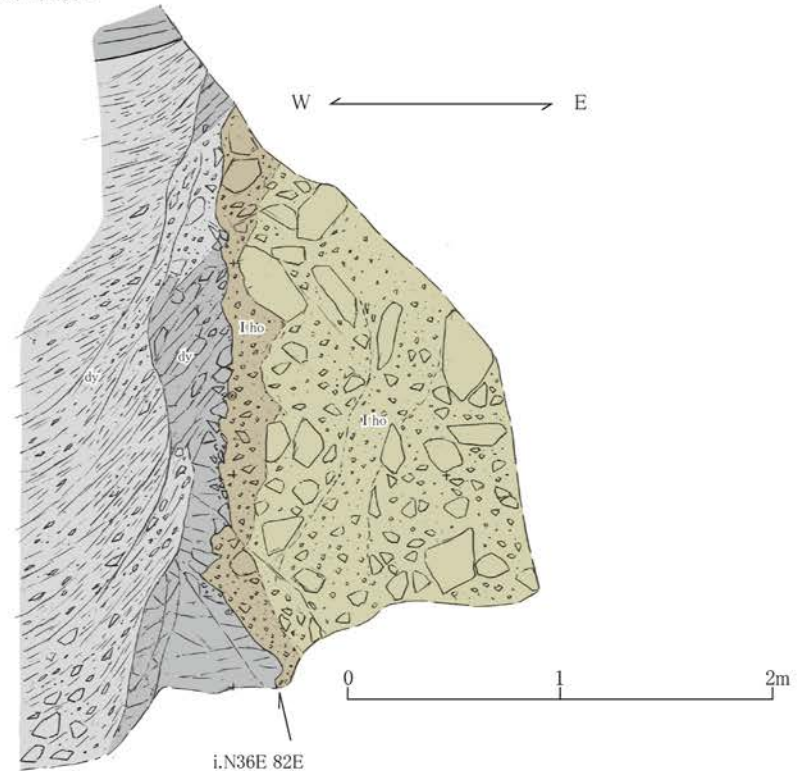

凡例

- Ityz 貫入岩(細片状)
 - Ityb 貫入岩(板状節理卓越)
 - Itho 細礫状溶岩
 - Itho 角礫状溶岩
- 貫入岩類(角閃石安山岩)
 角閃石安山岩溶岩) 北薩火山岩類 I

i.N36E 82E 貫入面の走向・傾斜

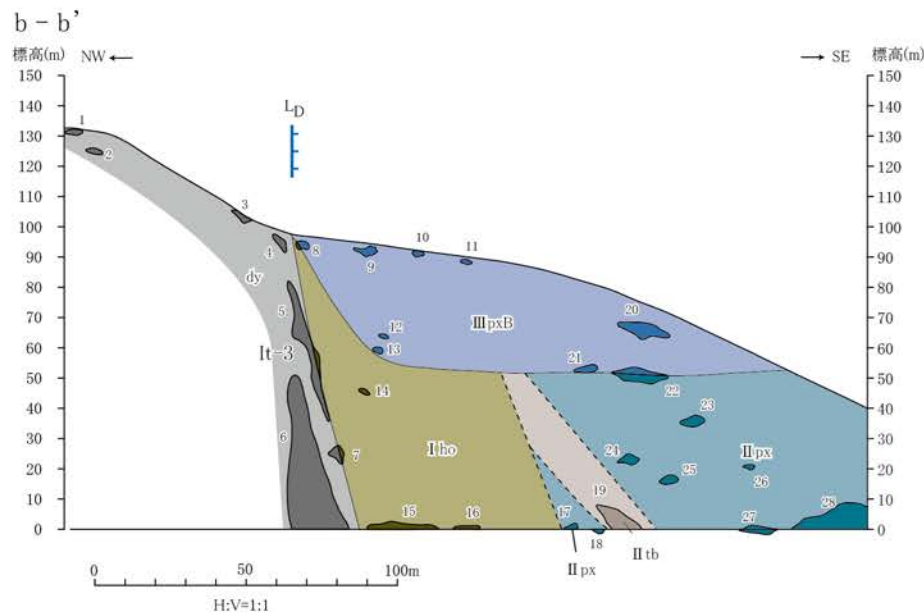

第1.2-201図 ルートマップ・地質断面図・露頭スケッチ (Loc.It-3, 薩摩川内市犬辻鼻東方付近)

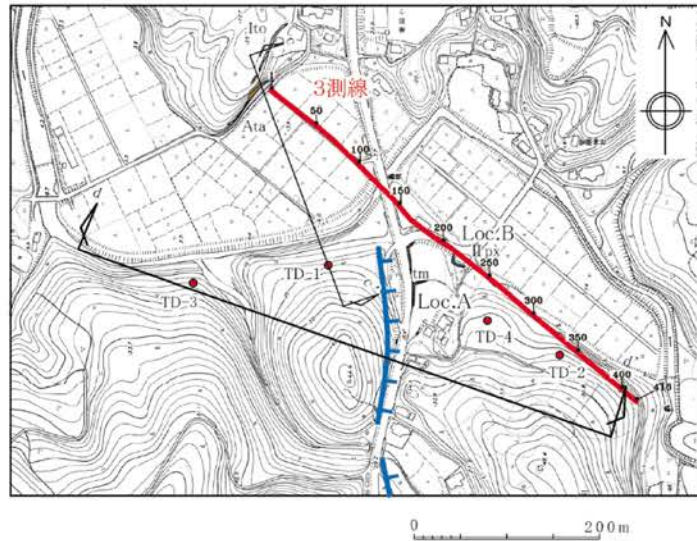

- 凡例
- Loc.A ○ 露頭位置及び露頭番号
 - c-c' 地質断面位置
 - 200 反射法地震探査測線 (数字はCMP番号)
 - TD-1 ● ボーリング調査地点・孔番号
 - リニアメント凡例
 - L_D リニアメント (短線は低下側を示す。)

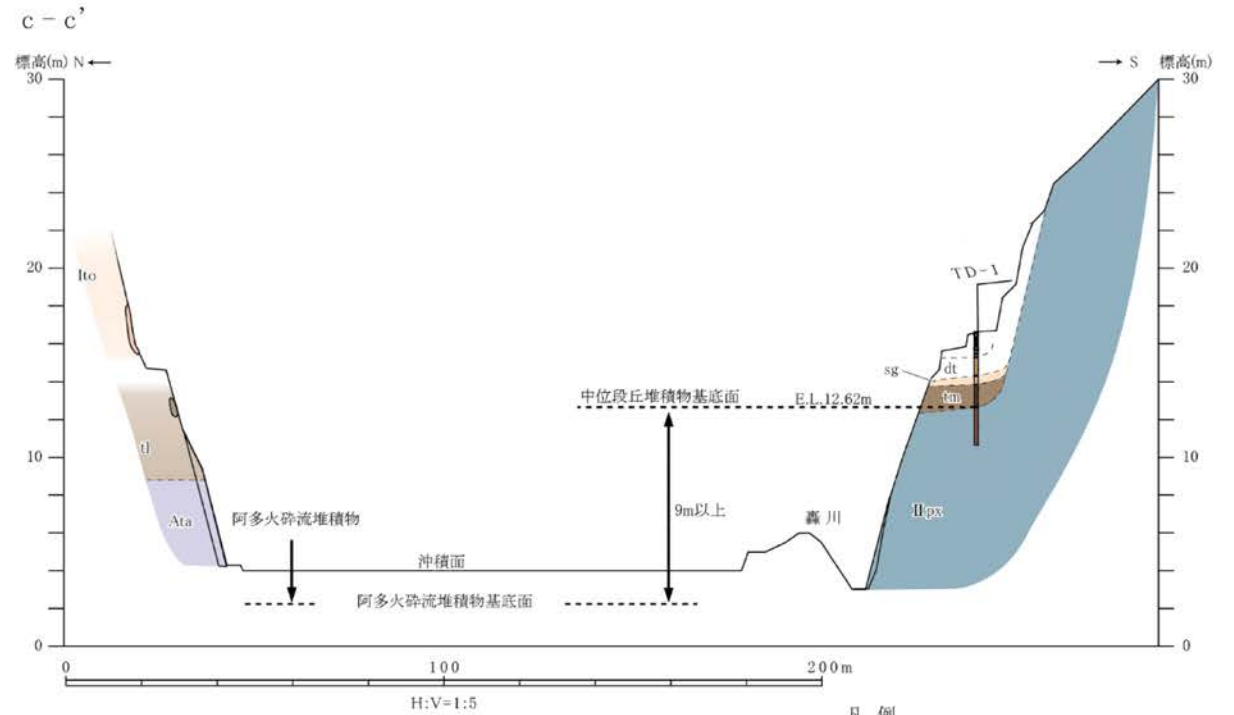

- 凡例
- dt 崖錐性堆積物
 - sg 火山灰質砂層・砂礫層) 入戸火砕流2次堆積物
 - Ito 入戸火砕流堆積物
 - tl 礫層II) 低位段丘堆積物
 - Ata 阿多火砕流堆積物
 - tm 礫層I) 中位段丘堆積物
 - llpx 輝石安山岩溶岩) 北薩火山岩類II
 - 投影露頭位置

第1.2-202図 調査位置図・地質断面図(轟川地点)

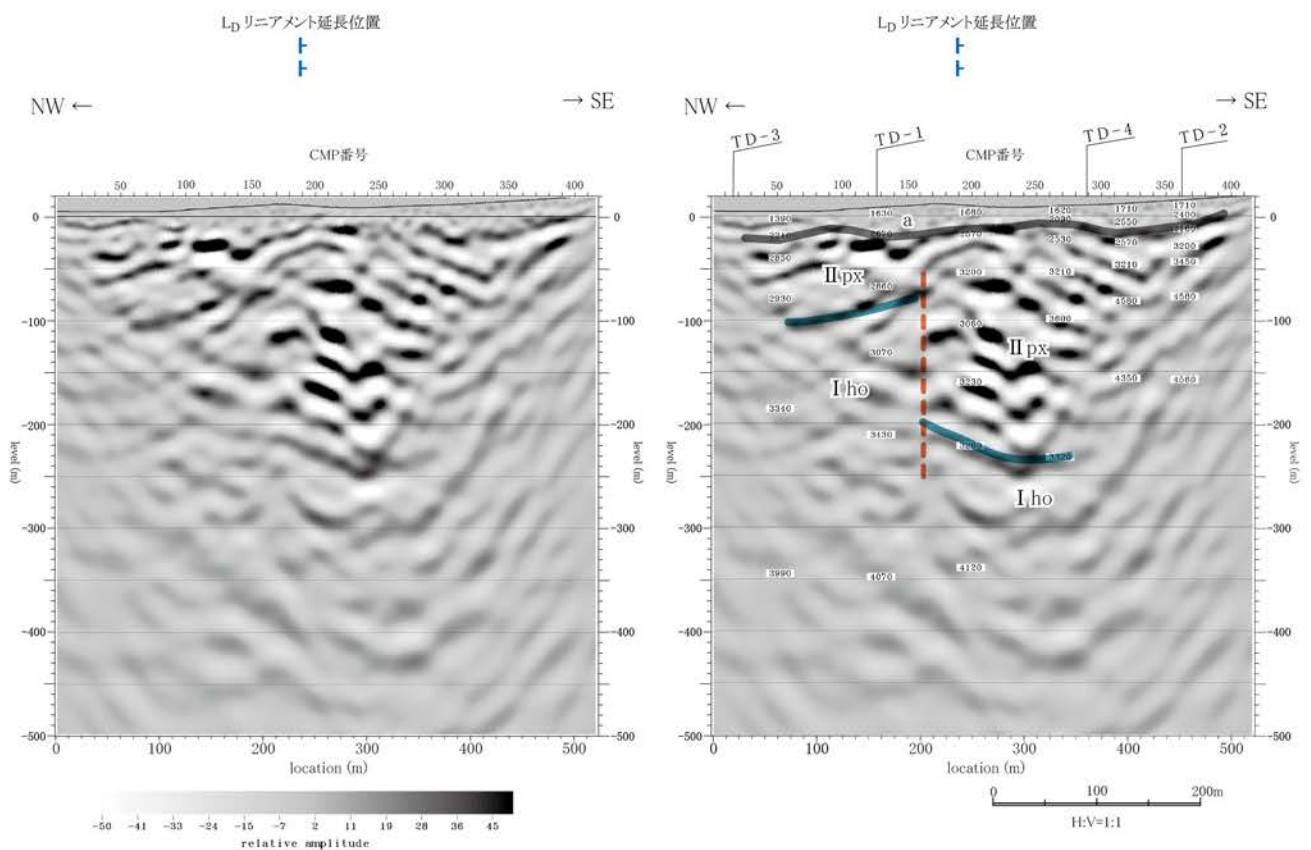

探鉱機 デジタルテレメトリ型 (JGI, G・DAPS-4)
 震源 油圧インパクト 1台 (JGI, JMI-200 II)
 加速式重錘落下, 重錘質量 200kg
 受振器 30Hz, 6個/グループ (I/O Sensor, SM-11)

標準収録仕様
 収録時間 2sec
 サンプル間隔 1msec
 発振点間隔 2.5m
 受振点間隔 5m

凡例

- a: 沖積層
- II px: 輝石安山岩類} 北薩火山岩類 II
- I ho: 角閃石安山岩類} 北薩火山岩類 I
- 推定断層

(注) 測線位置は, 第1.2-196図を参照。

第1.2-203図 反射法地震探査による深度断面とその解釈 (3測線)

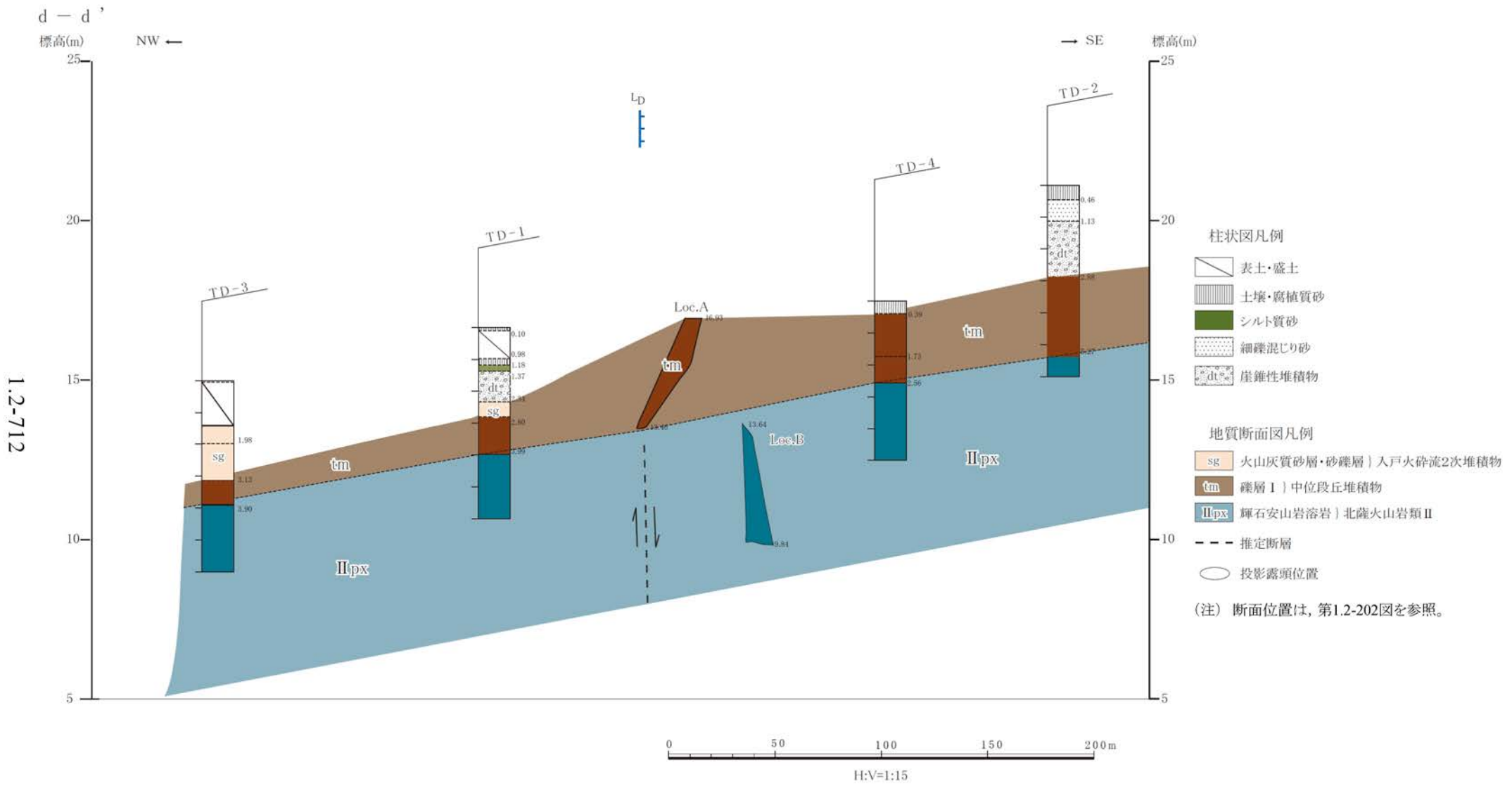

第1.2-204図 地質断面図(轟川地点)

地質凡例

地質時代	地層名	地質		
第四紀	更新世 第四系	盛土	礫、砂、シルト等	
		海浜堆積物	礫、砂等	
		沖積層	礫、砂、泥等	
		砂丘堆積物	砂等	
		段丘堆積物	礫、砂、シルト等	
新生代	第三紀	火砕流堆積物	溶結凝灰岩	
		北嶺火山岩類II (輝石安山岩質)	安山岩溶岩、火山角礫岩、 凝灰角礫岩、火山礫凝灰岩、 凝灰岩	
		みやま層	凝灰質シルト岩、凝灰質砂岩、 凝灰質礫岩、軽石凝灰岩	
		北嶺火山岩類I (角閃石安山岩質)	軽石質凝灰角礫岩	
			火山角礫岩、凝灰角礫岩、 火山礫凝灰岩	
中生代	白亜紀	混在岩	泥質岩基質及び岩塊(砂岩、 礫岩、石灰岩等)	
		滄浪層	砂岩、礫岩、頁岩	
		久見崎層	上部層	頁岩、砂岩、礫岩
			下部層	礫岩、砂岩、頁岩
		川内層	上部層	粘板岩、砂岩、礫岩
			下部層	礫岩、砂岩、粘板岩
ジュラ紀	変はんれい岩類	蛇紋岩メランジュ (変はんれい岩、角閃岩、 蛇紋岩等)		

記号凡例

- 地質境界線
- 断層

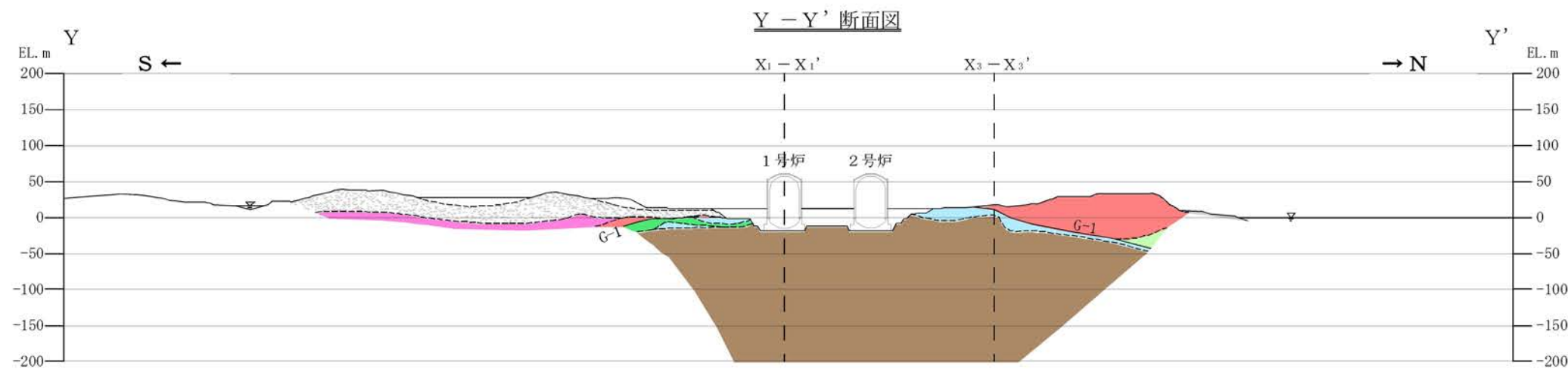
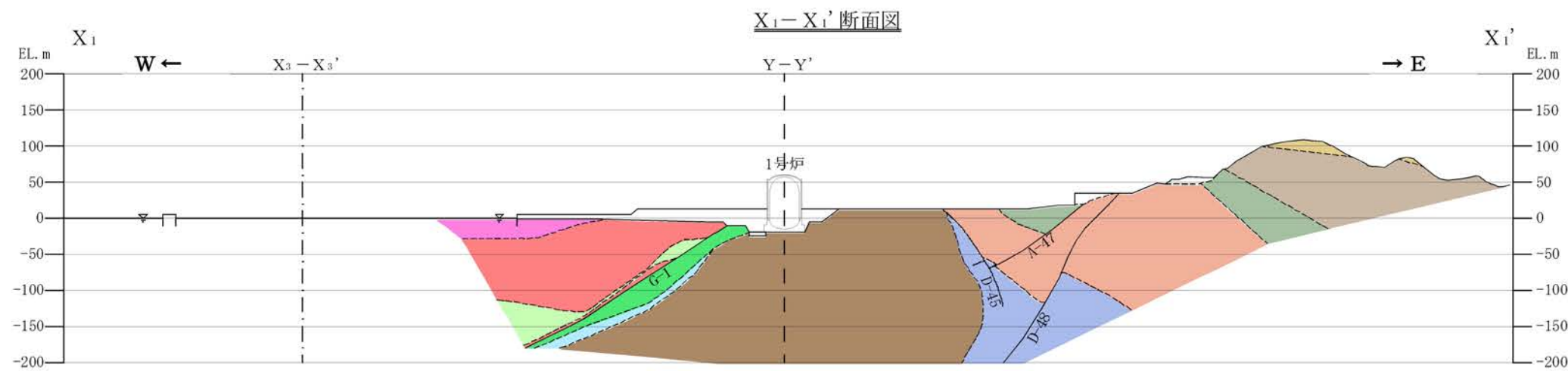
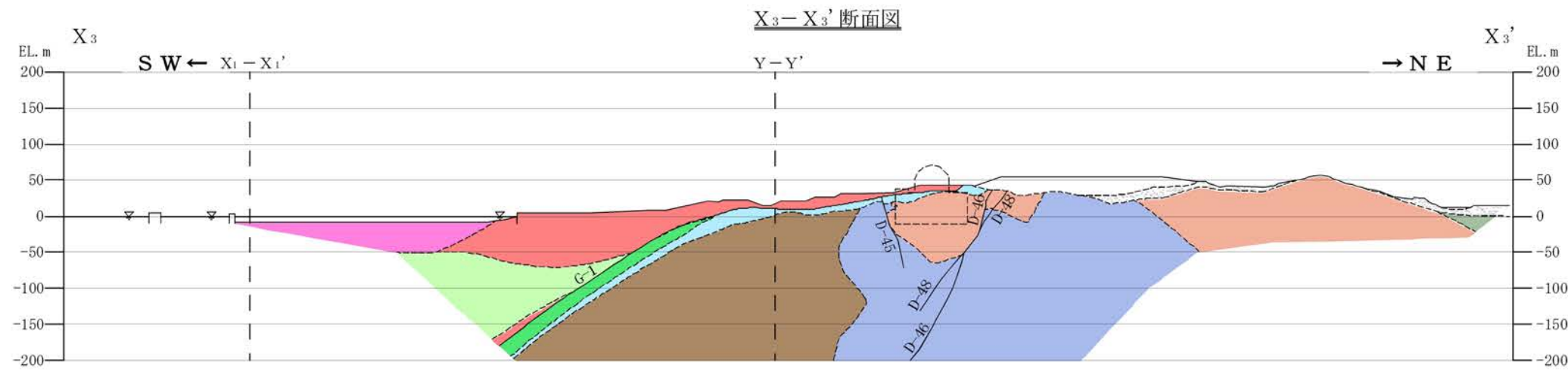

第1.2-207図 敷地の地質断面図

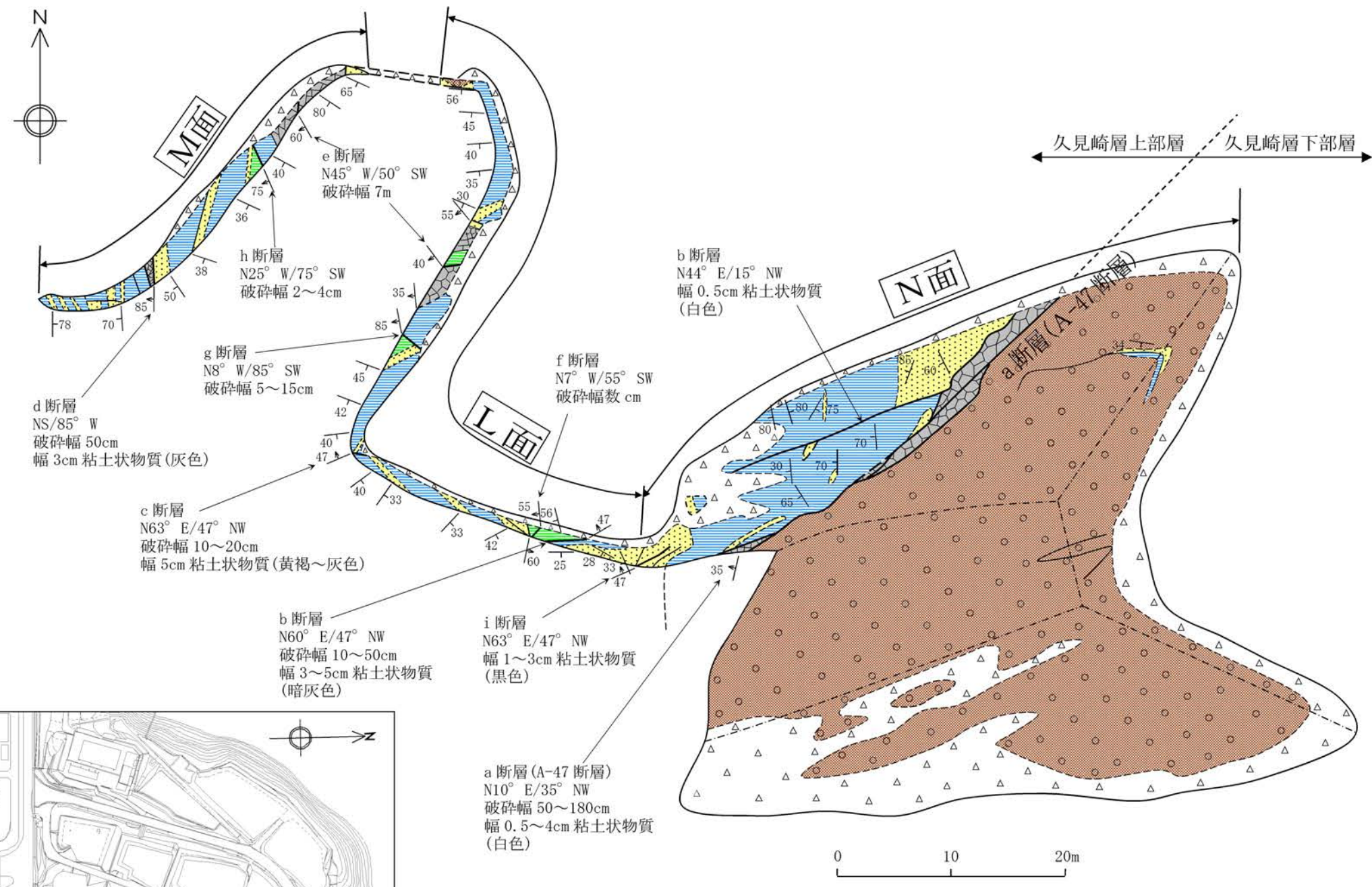

位置図

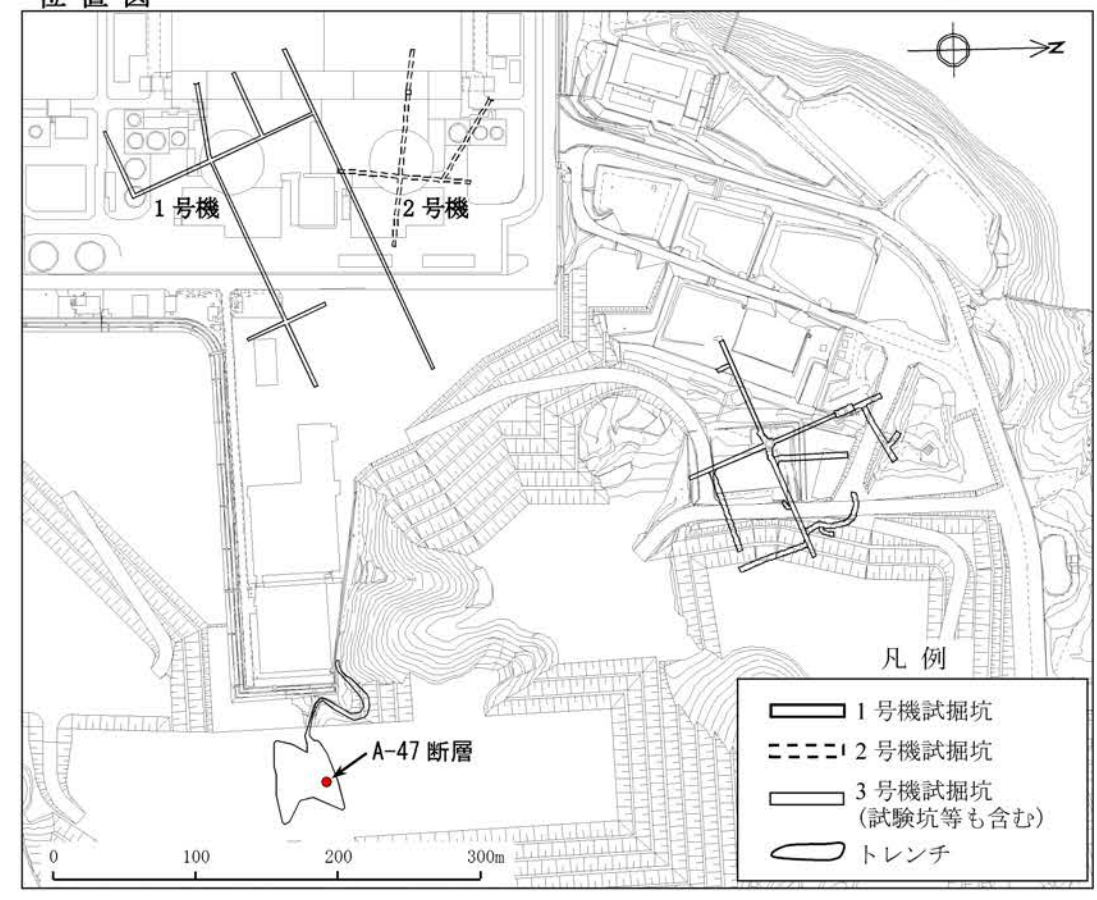

- 凡例
- 1号機試験掘坑
 - - - 2号機試験掘坑
 - 3号機試験掘坑 (試験坑等も含む)
 - トレンチ

凡例

- | | | | |
|------------|---------|-------|----------|
| △△△ | 第四系 | - - - | 地質境界線 |
| ■ (blue) | 頁岩 | 断層 | |
| ■ (green) | 砂岩・頁岩互層 | 破碎部 | |
| ■ (yellow) | 砂岩 | 節理 | |
| ■ (brown) | 礫岩 | 60 | 地層の走向・傾斜 |
| 久見崎層 | | 60 | 断層の走向・傾斜 |

第1.2-208図 トレンチ平面図

断層詳細スケッチ(3号機試掘坑W坑57~61基S壁)

薄片スケッチ

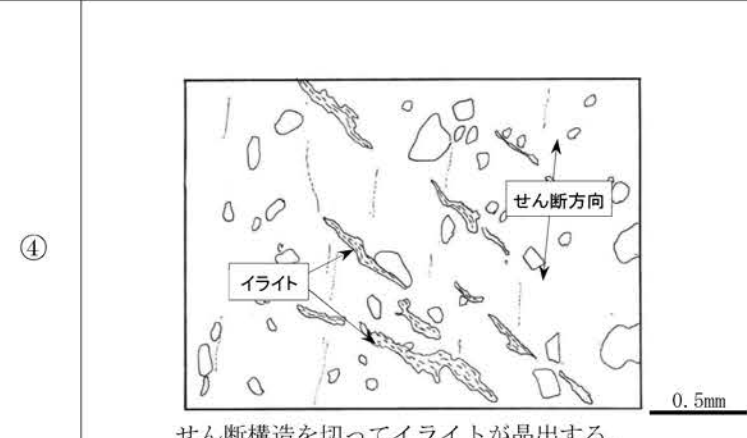
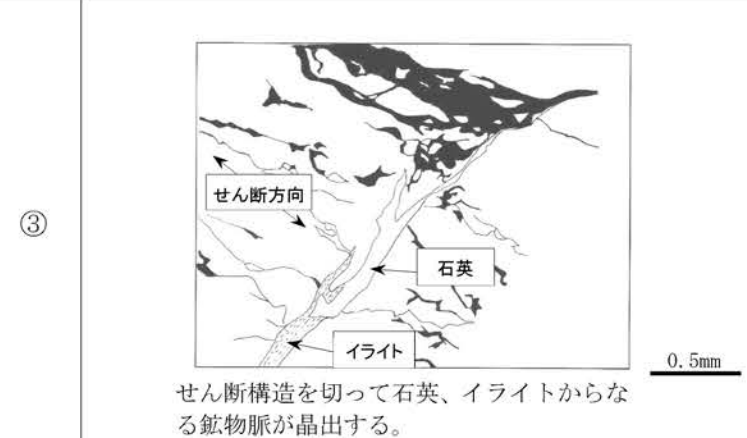
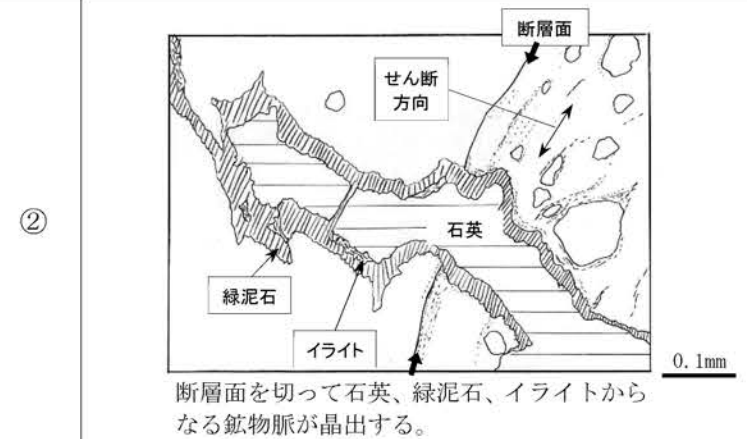
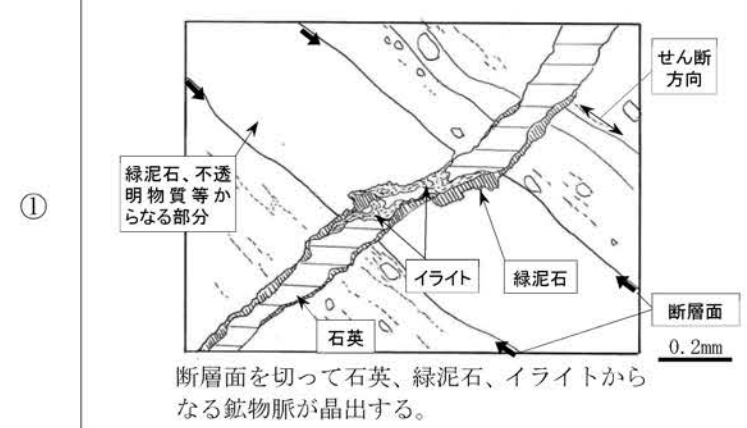
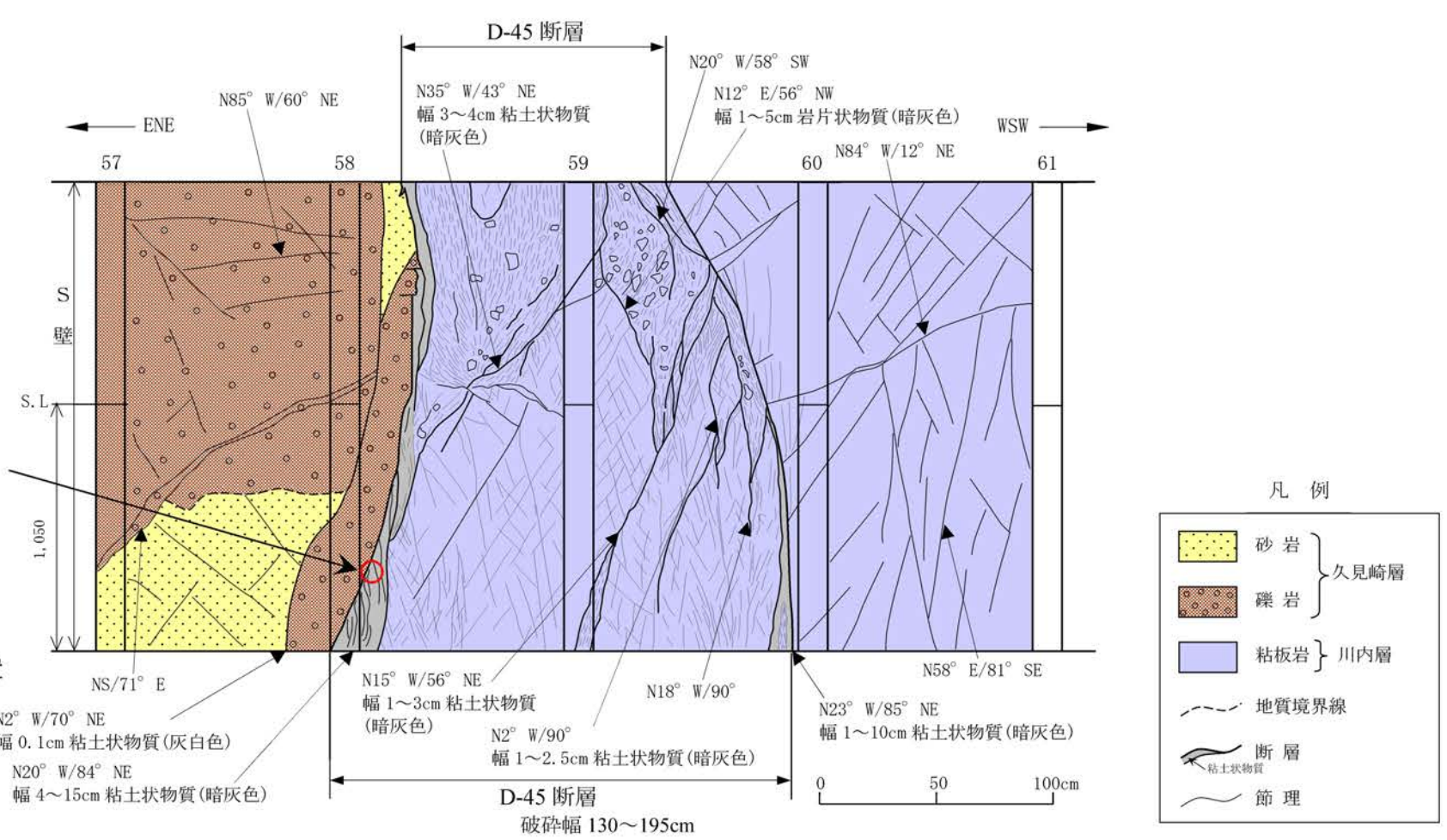

ブロックサンプル
試料採取位置

試料採取位置図

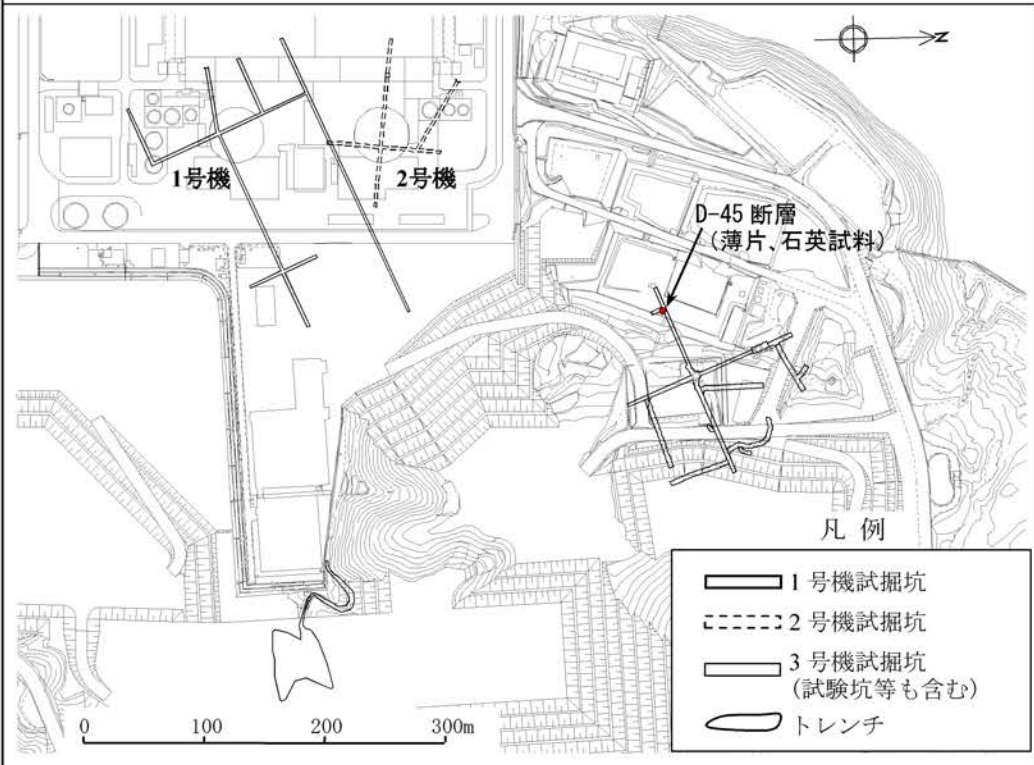

ブロックサンプル研磨面スケッチ

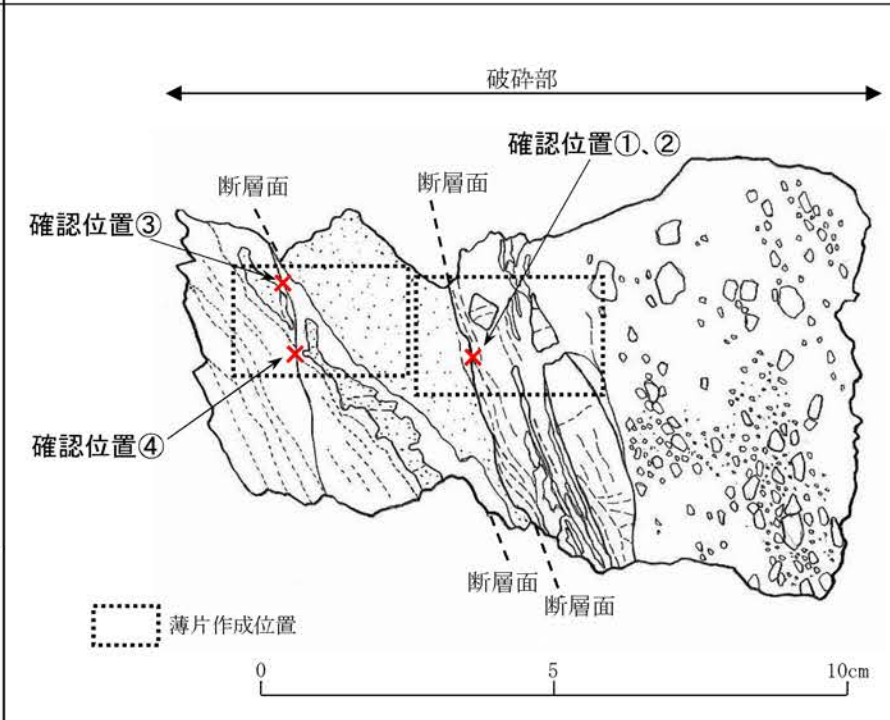

第1.2-210図(1) 断層詳細スケッチ・薄片観察結果(D-45断層)

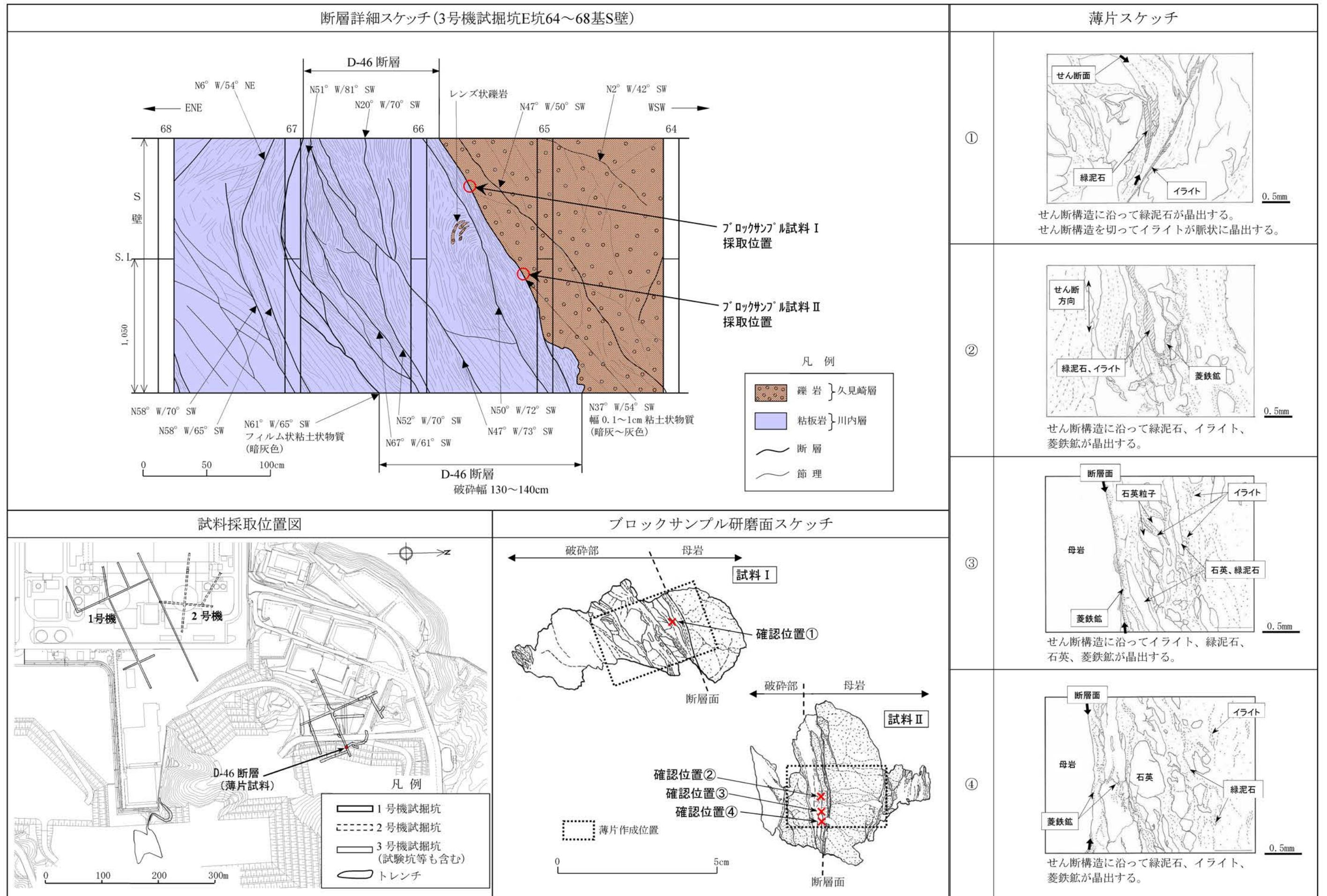

第1.2-210図(2) 断層詳細スケッチ・薄片観察結果 (D-46断層)

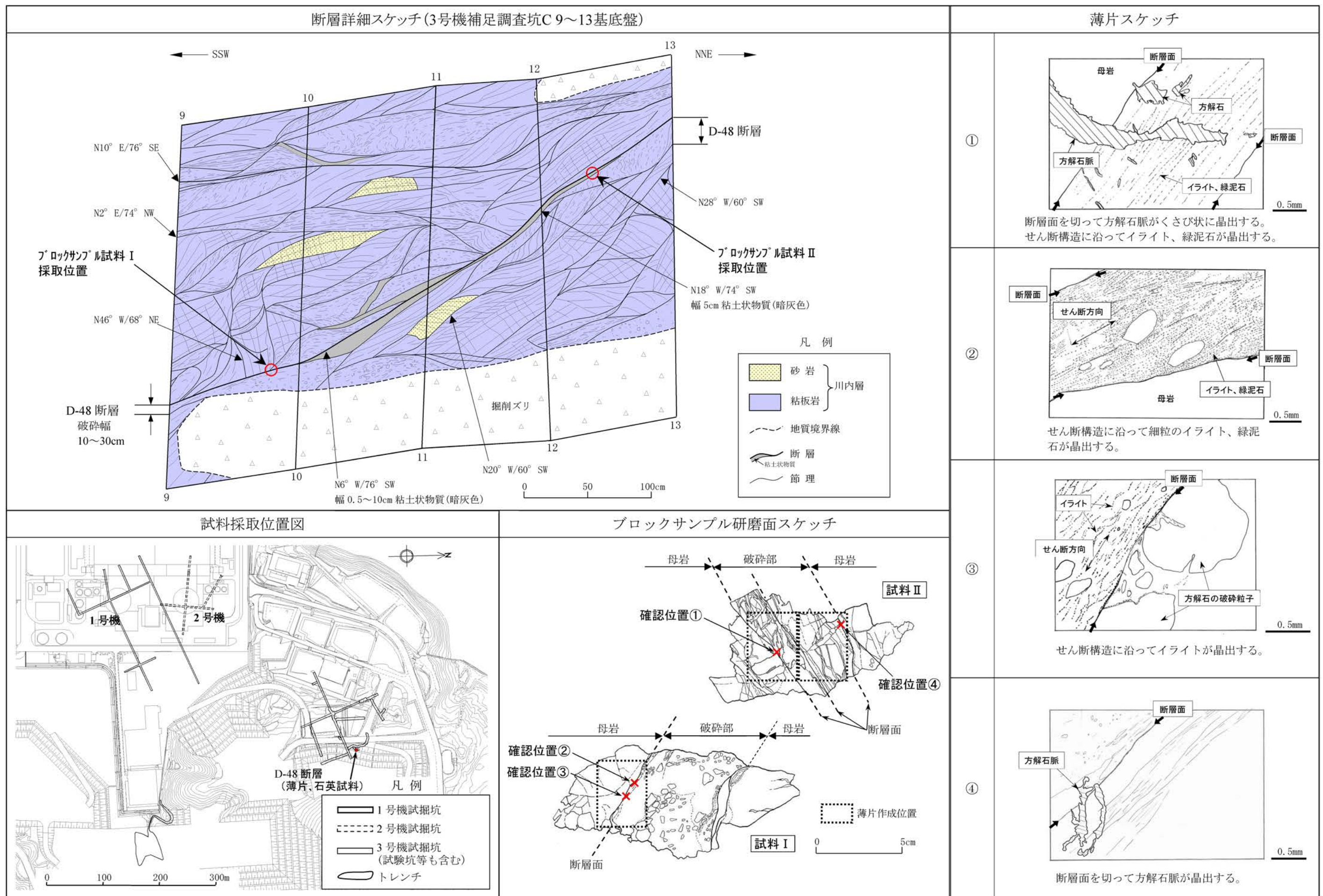

第1.2-210図(3) 断層詳細スケッチ・薄片観察結果(D-48断層)

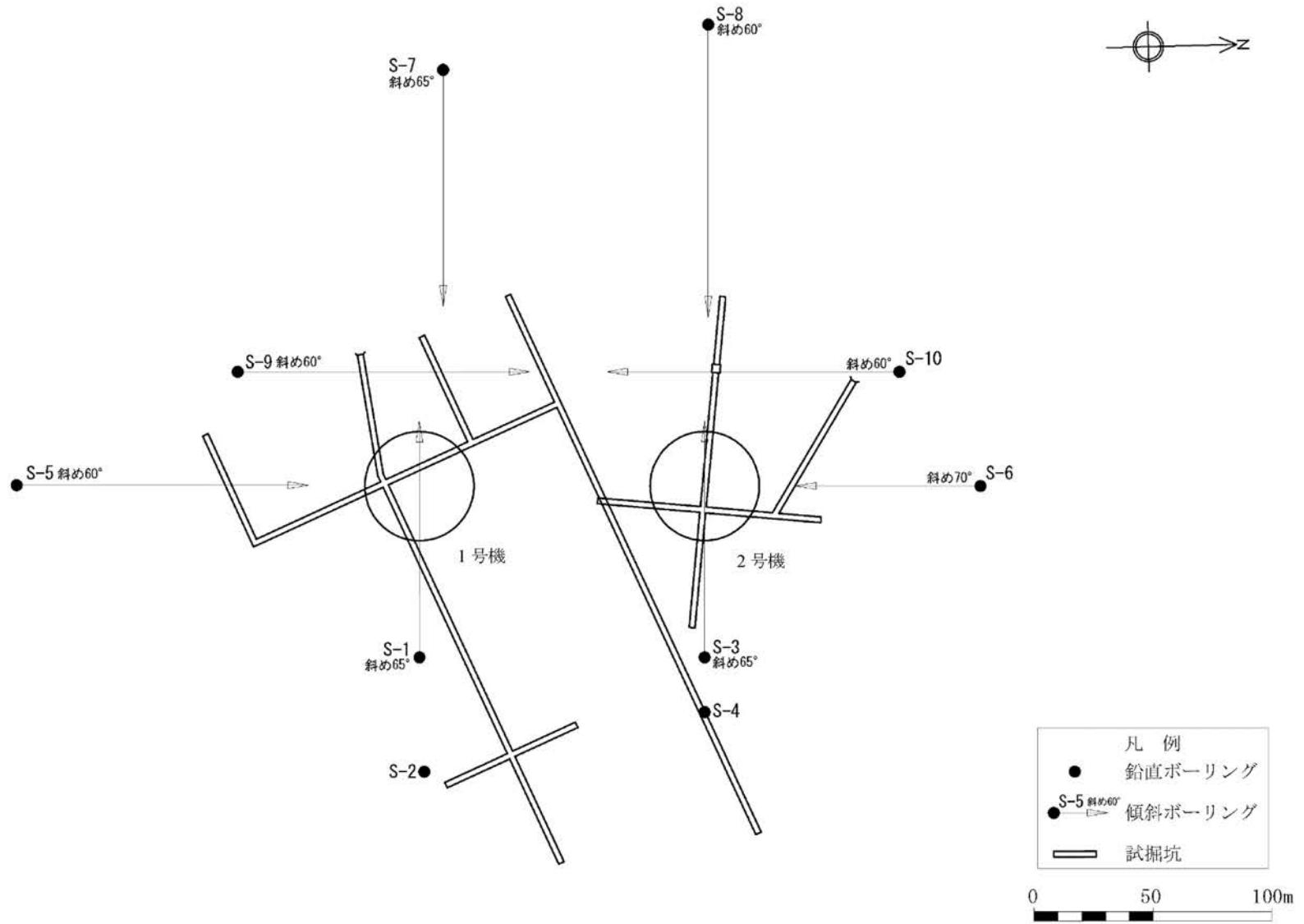

第1.2-212図 岩石試験試料採取位置図

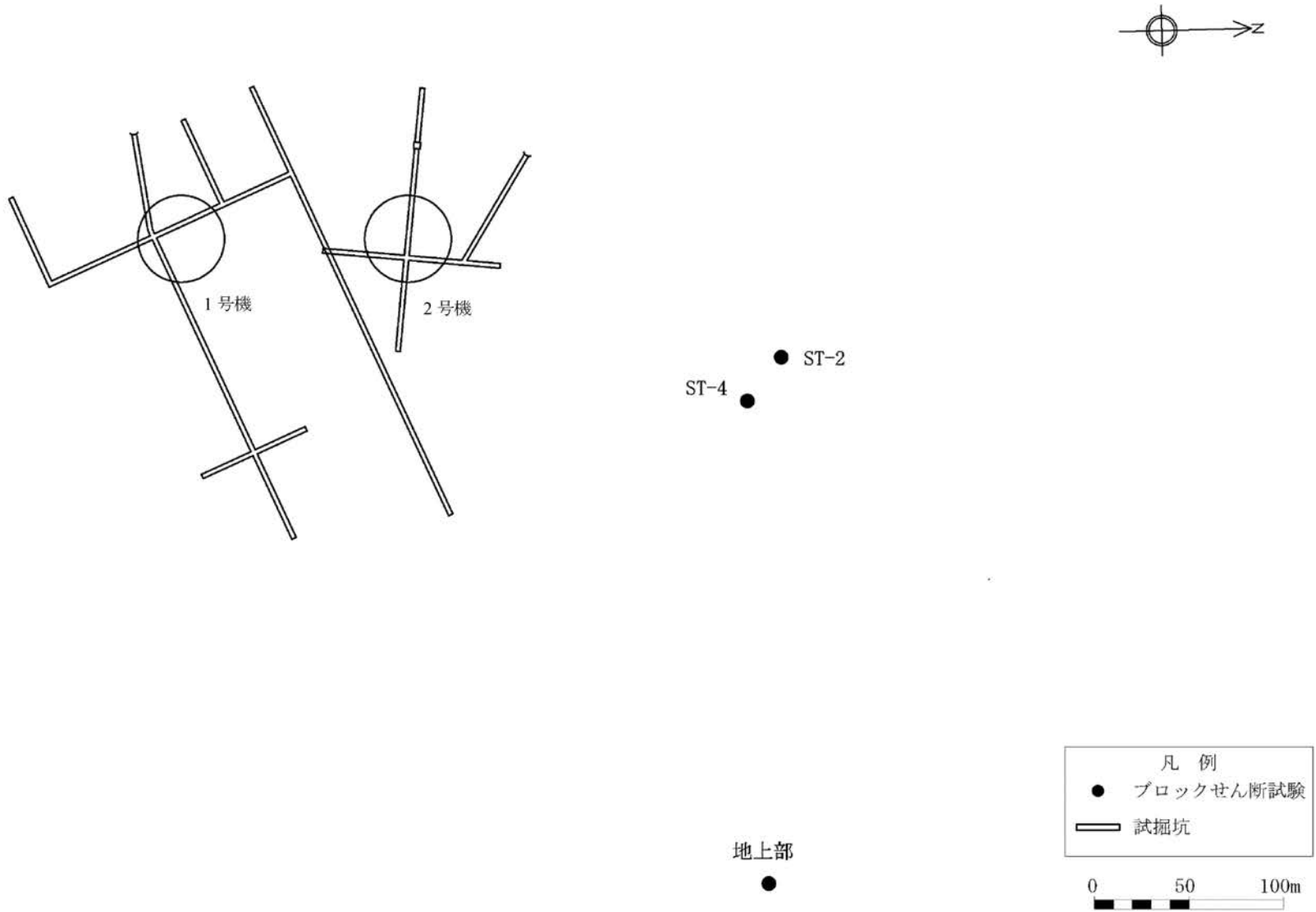

第1.2-213図 ブロックせん断試験位置図

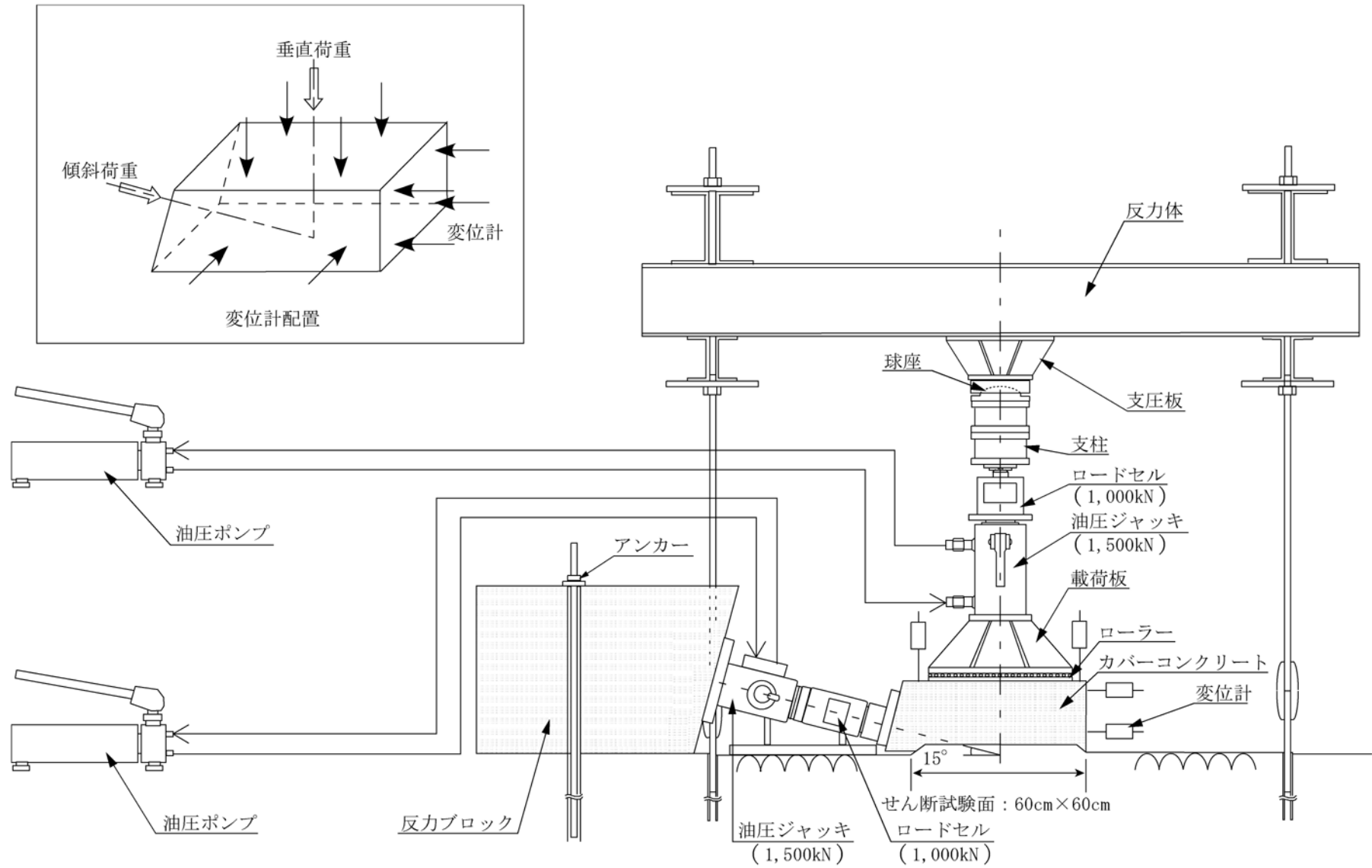

第1.2-214図(1) ブロックせん断試験装置概略図(地上部)

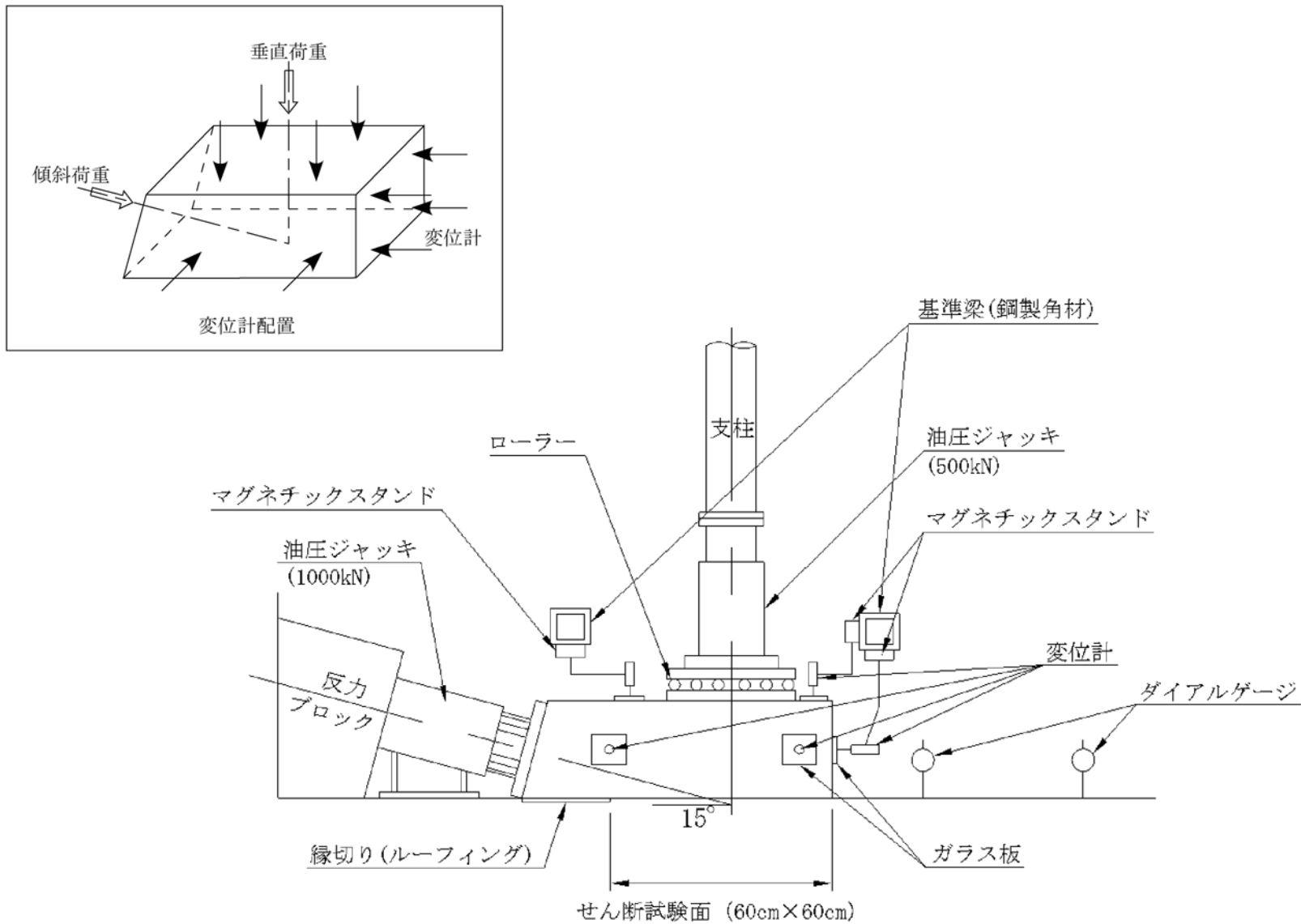

第1.2-214図(2) ブロックせん断試験装置概略図(ST-2及びST-4)

垂直応力の載荷パターン

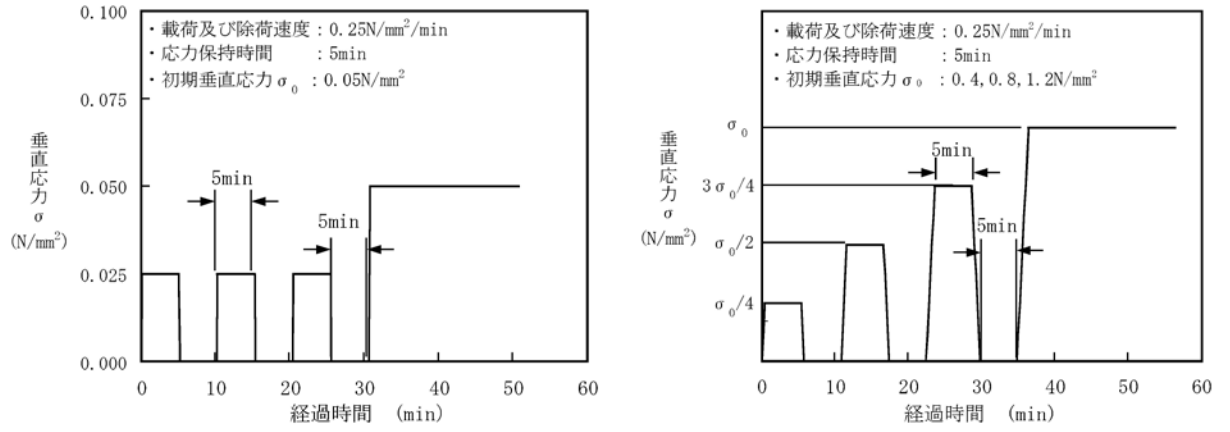

せん断応力の載荷パターン

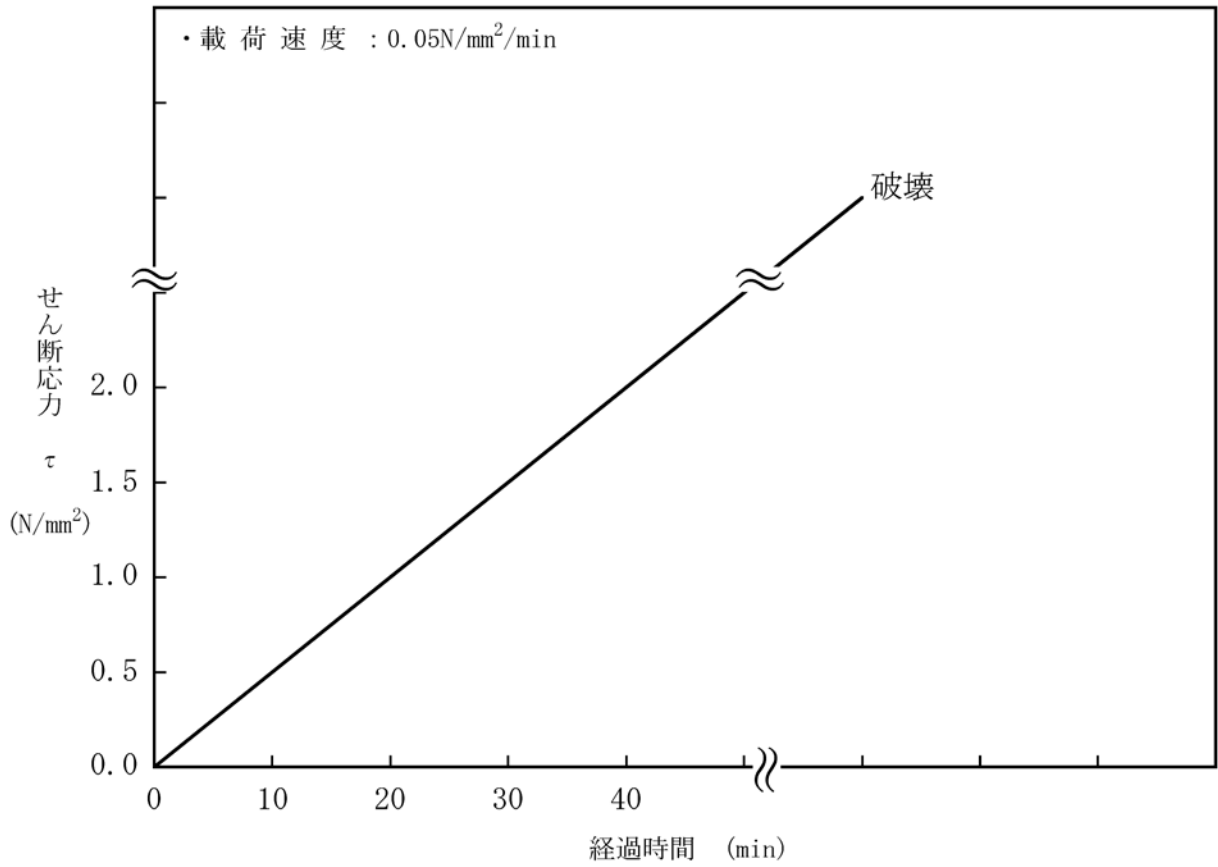

第1.2-215図(1) ブロックせん断試験載荷パターン(地上部)

垂直応力の載荷パターン

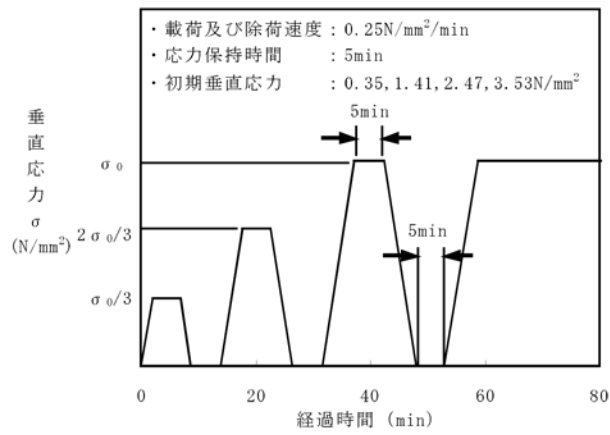

せん断応力の載荷パターン

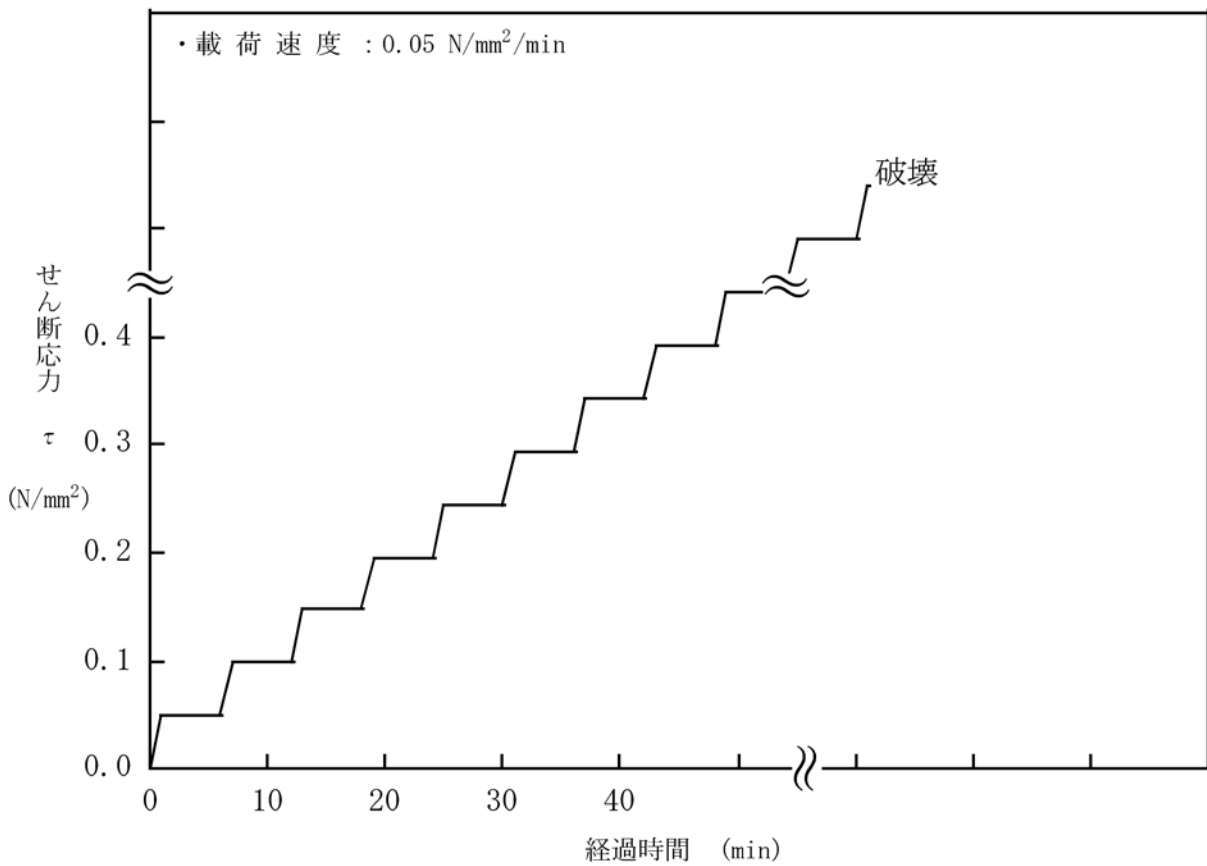

第1.2-215図(2) ブロックせん断試験載荷パターン(ST-2及びST-4)

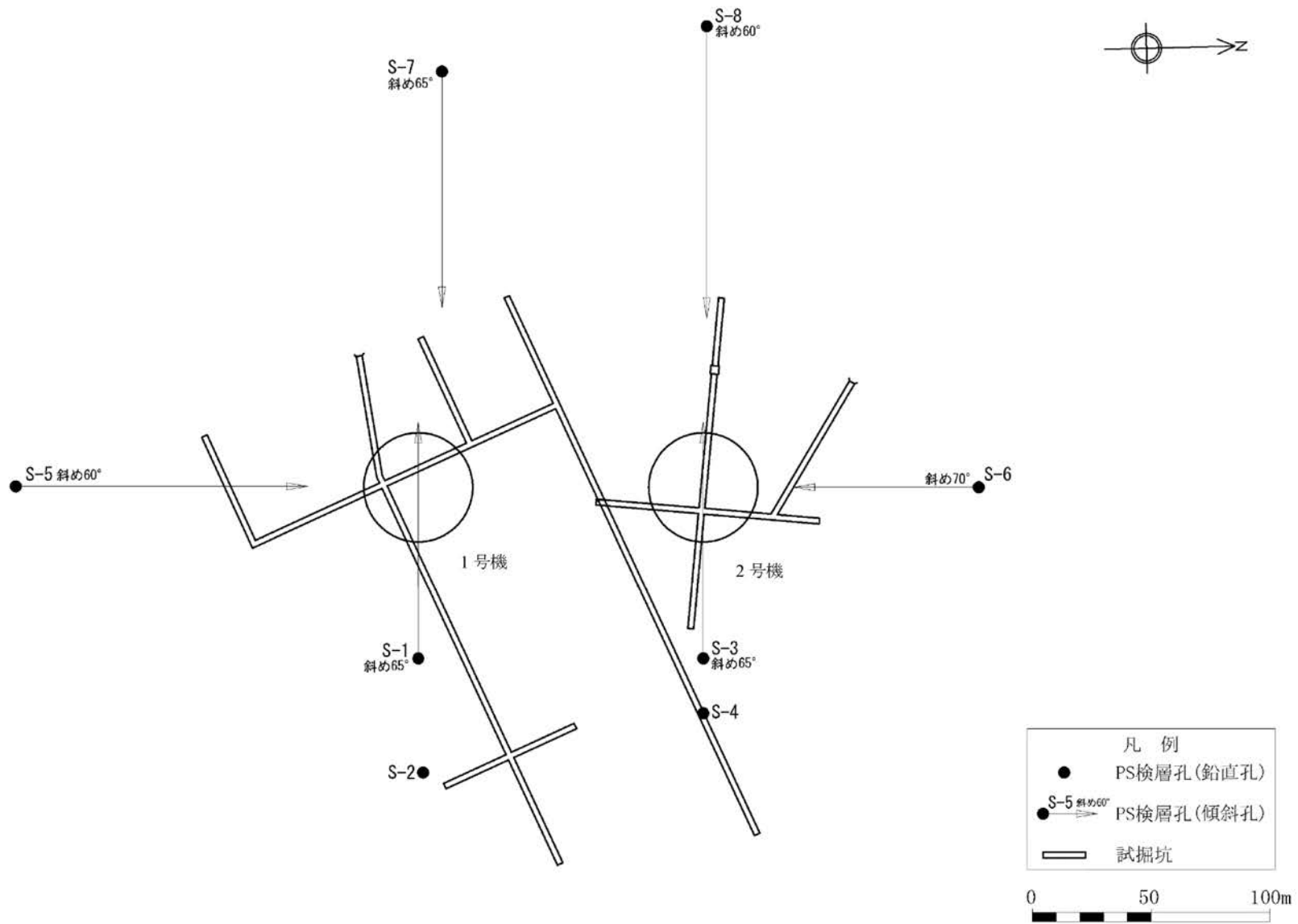

第1.2-216図 PS検層位置図

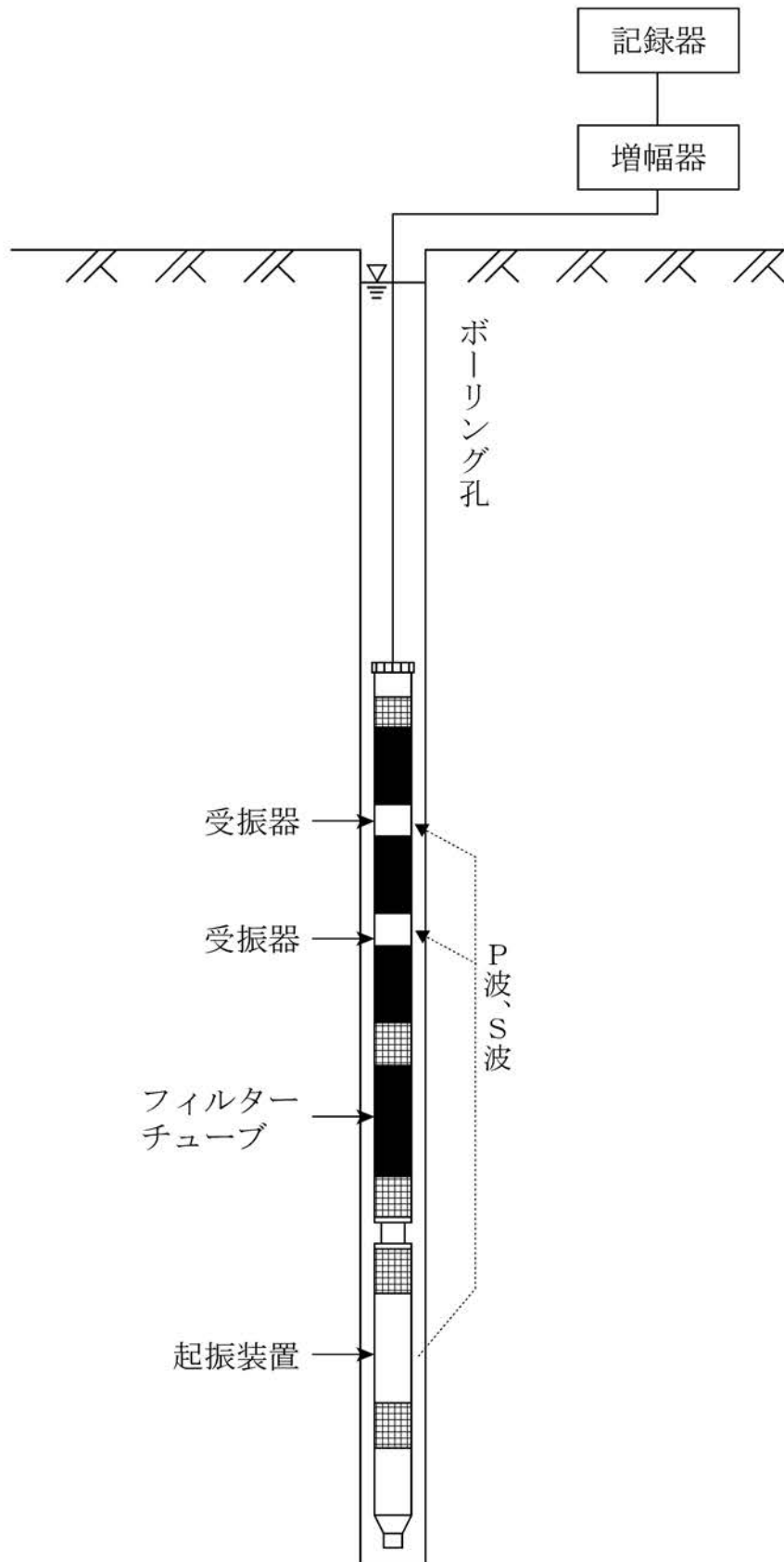

第1.2-217図(1) PS検層概略図(サスペンション法)

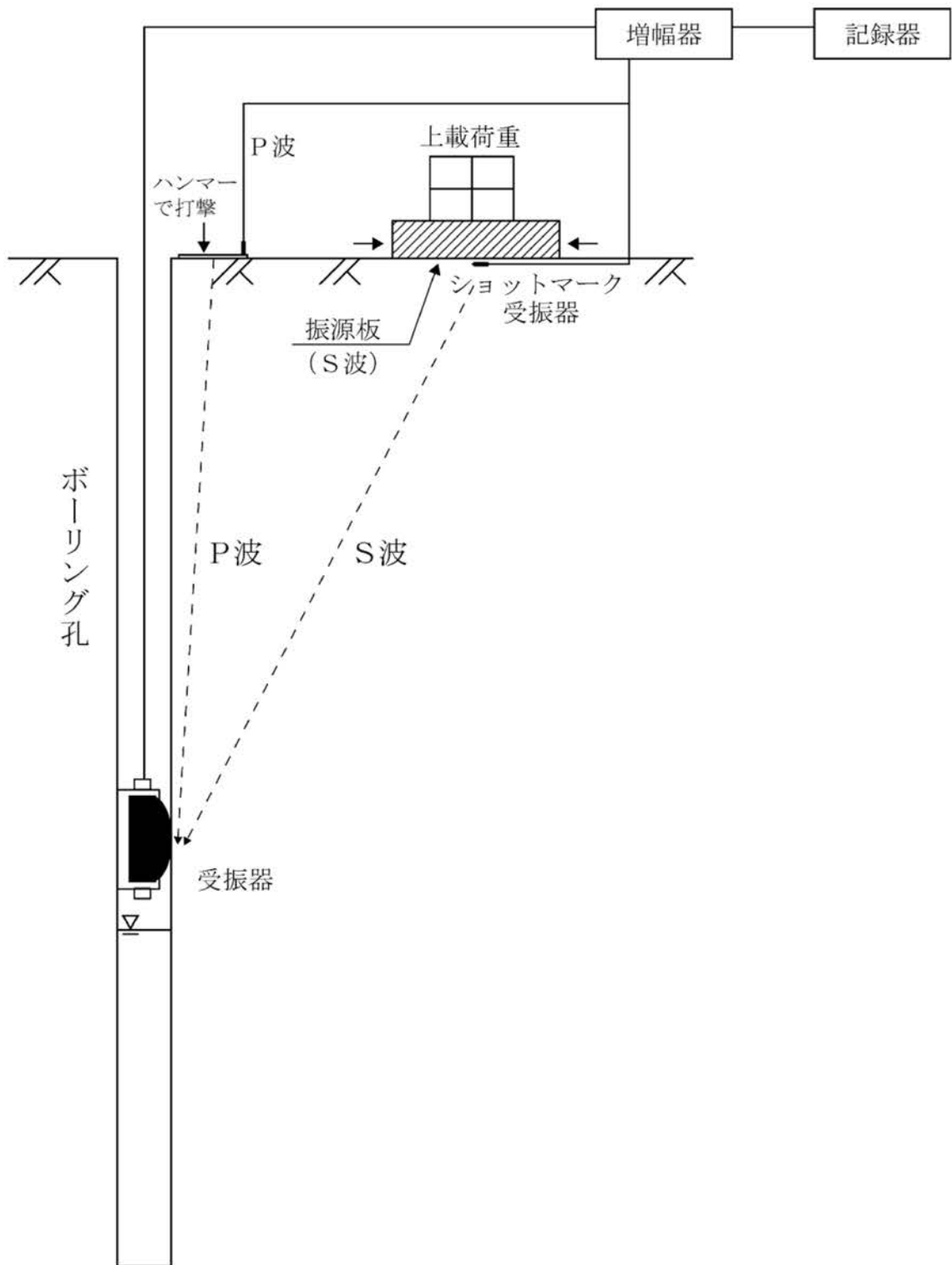

第1.2-217図(2) PS検層概略図(ダウンホール法)

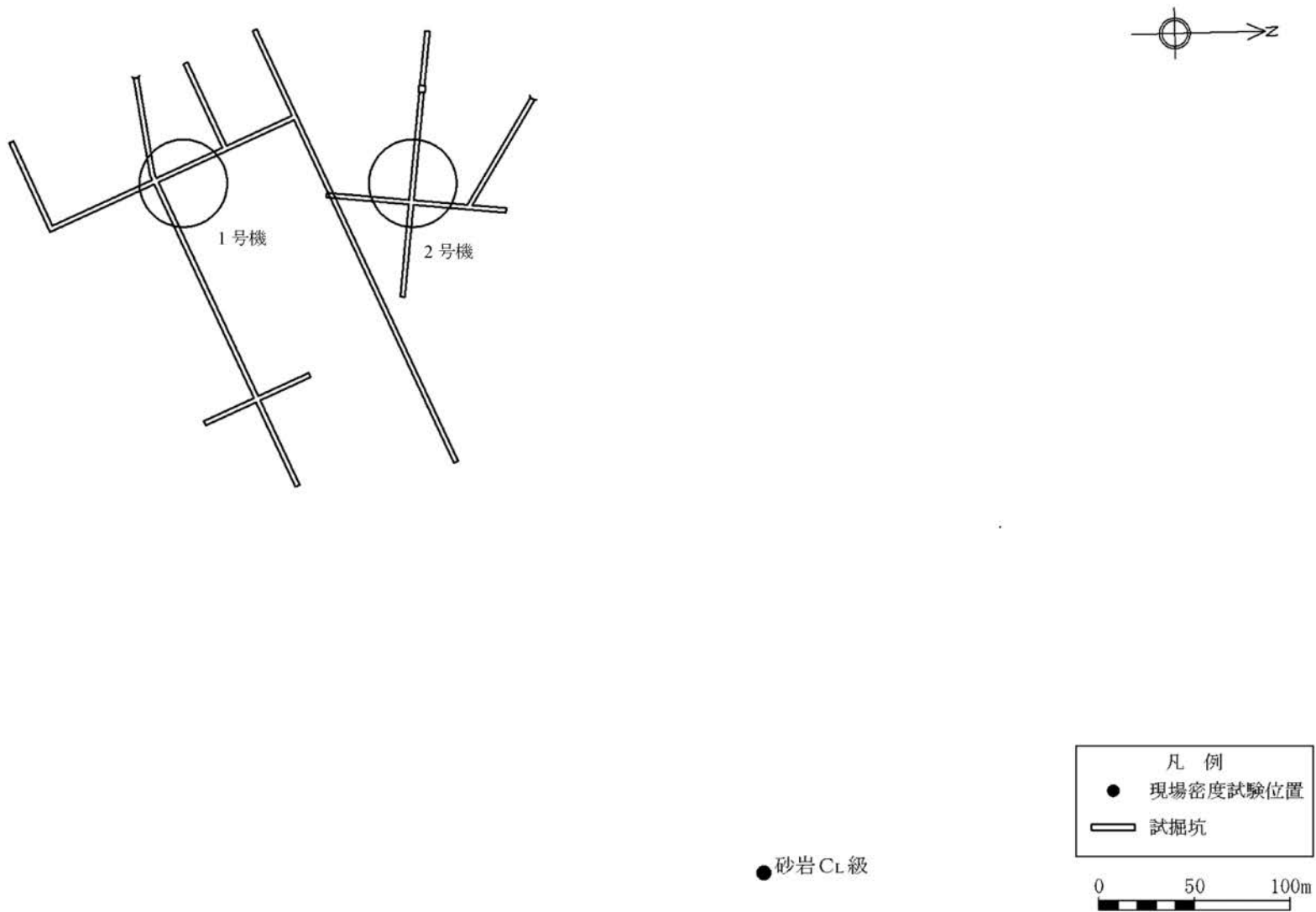

第1.2-218図 現場密度試験位置図

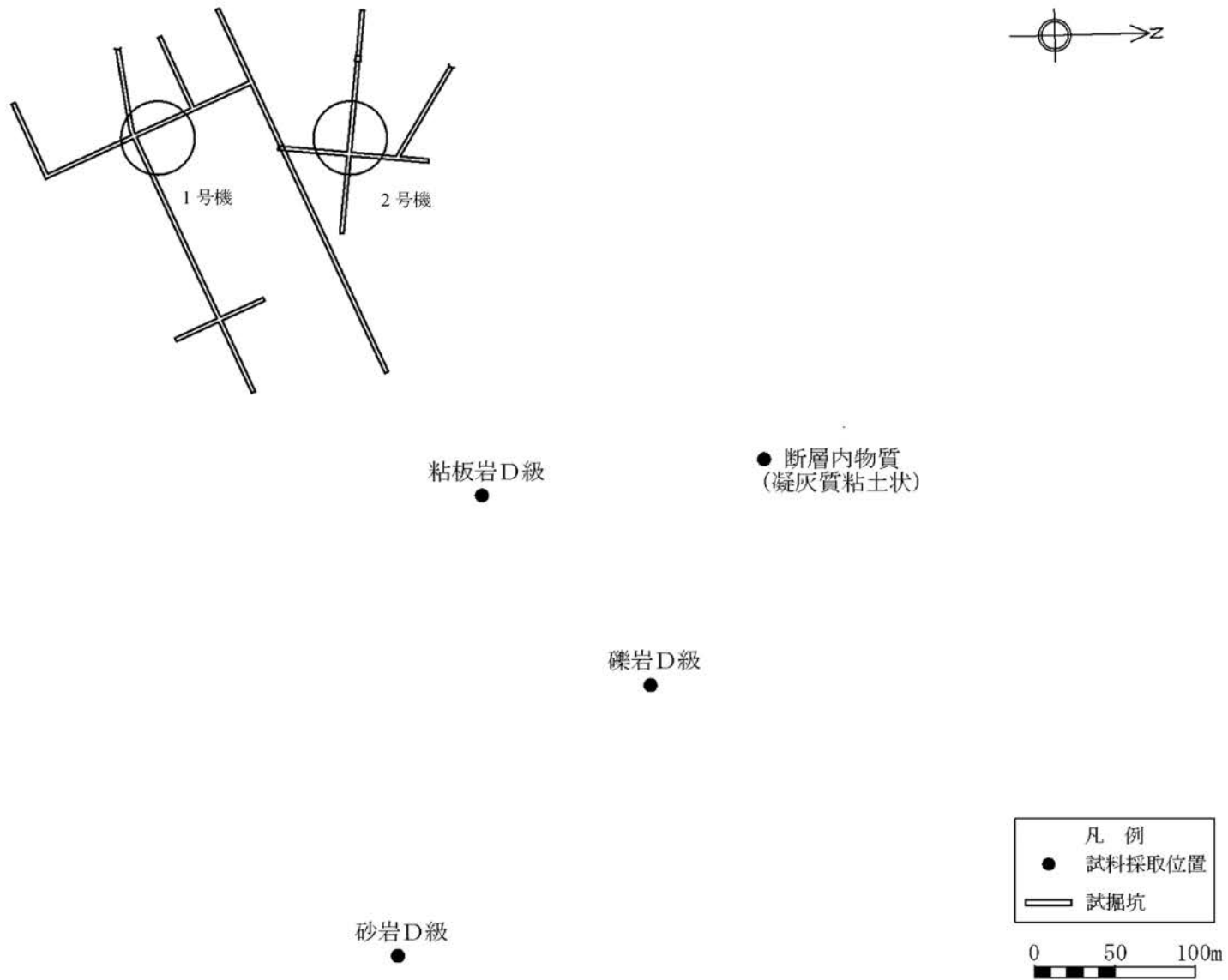

第1.2-219図 土質試験試料採取位置図

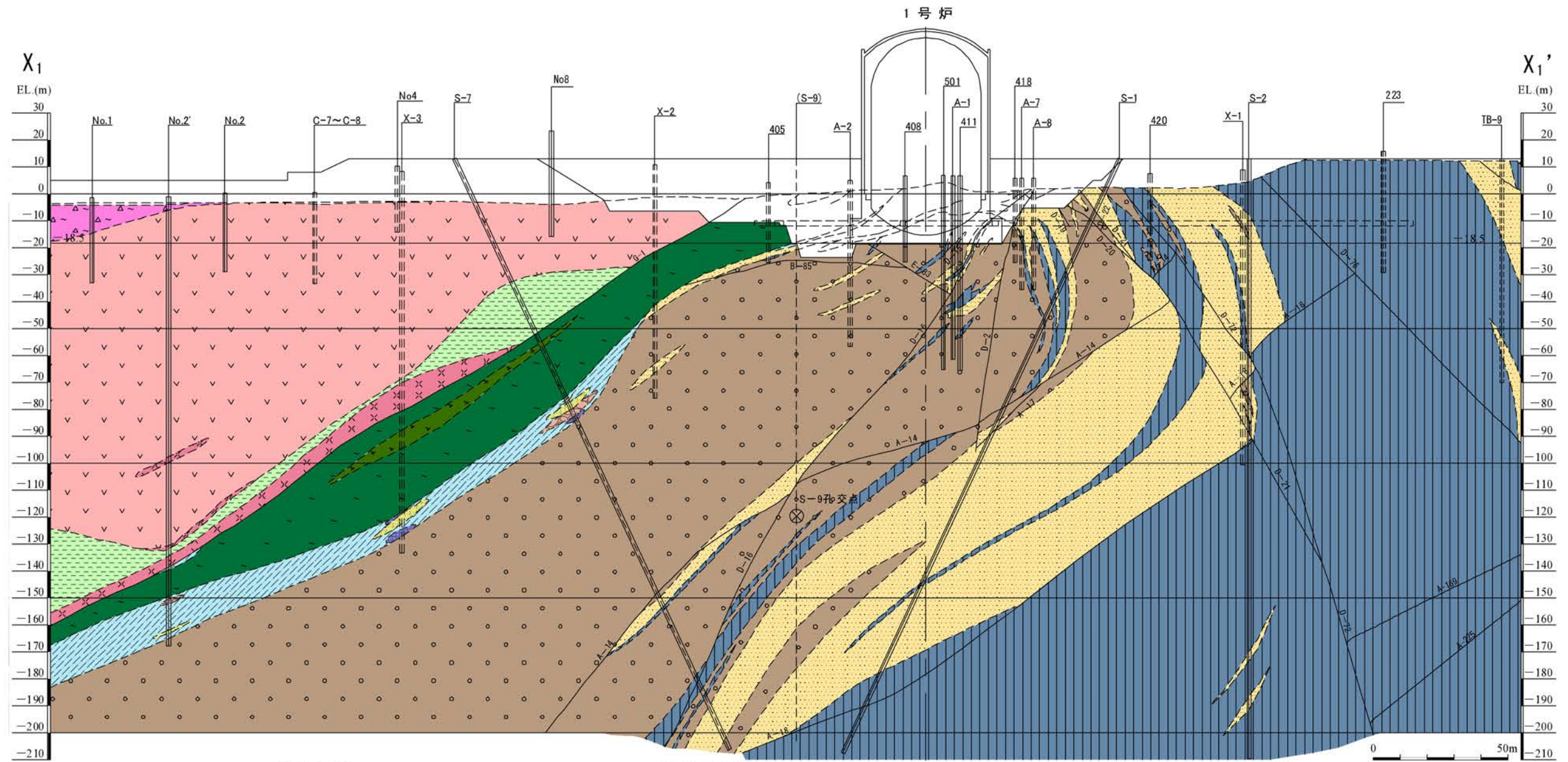

地質凡例

地質時代	地層名	地質		
新 生 代	第四紀 更新世 盛土	礫、砂、シルト等		
	第四紀 更新世 海浜堆積物、沖積層、砂丘堆積物等			
	第三紀 鮮新世 火砕流堆積物	溶結凝灰岩		
	第三紀 鮮新世 北麓火山岩類II (輝石安山岩類)	安山岩溶岩 火山角礫岩、凝灰角礫岩、火山礫凝灰岩、凝灰岩		
白 中 生 代	新第三紀 みやま層	凝灰質シルト岩、凝灰質砂岩、凝灰質礫岩		
	白垩紀 後期	混在岩	礫岩岩塊 砂岩岩塊 石灰岩岩塊 泥質岩基質	
		中生代 前期 川内層	上部層	粘板岩 砂岩
			下部層	粘板岩 砂岩 礫岩
		ジュラ紀	変はんれい岩類	変はんれい岩類の破砕部 変はんれい岩類

記号凡例



第1.2-221図(1) 地質鉛直断面図(X1-X1'断面)

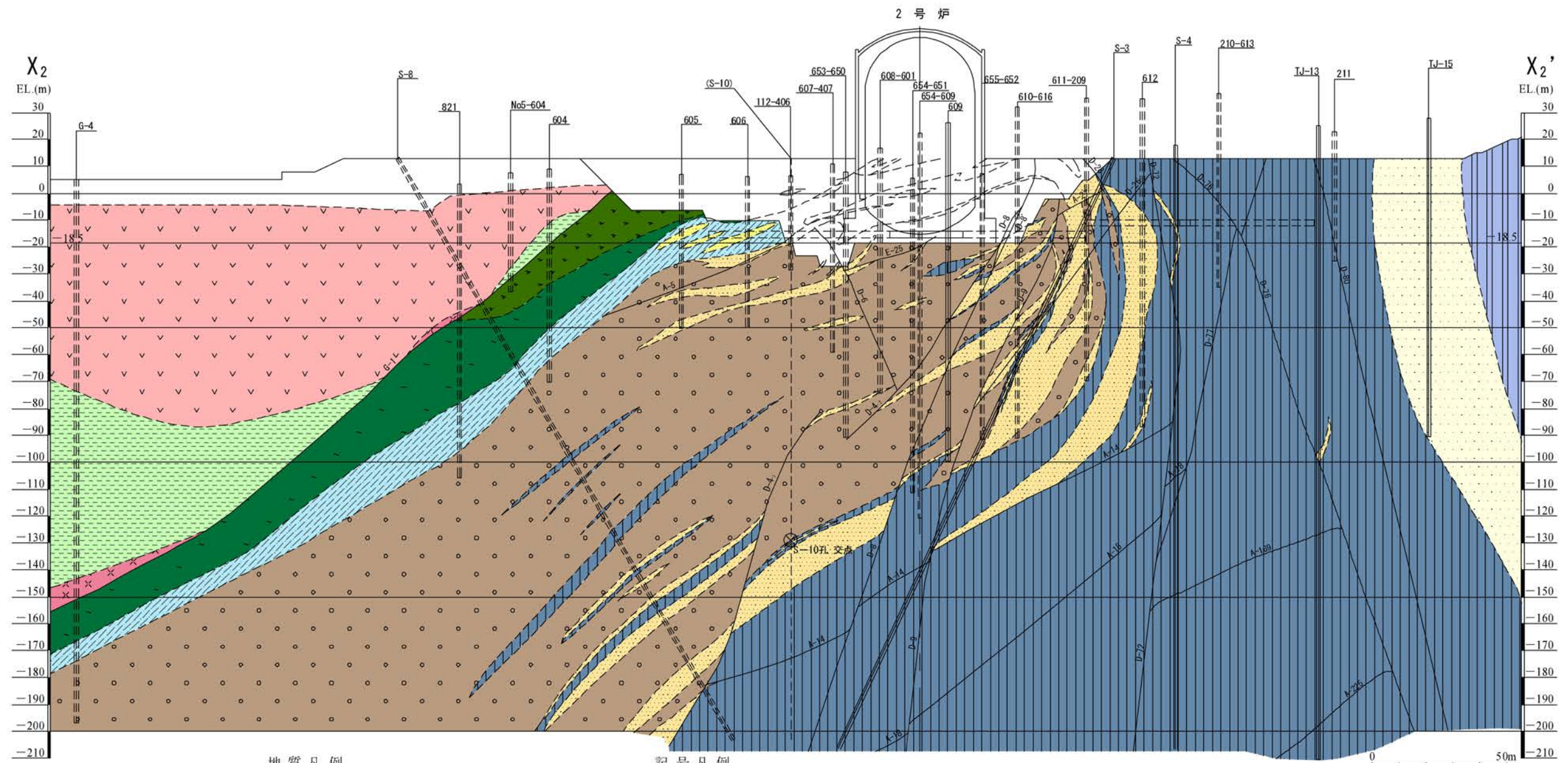

地質凡例

地質時代	地層名	地質		
新 生 代	第四紀 更新世 第四系	盛土 海浜堆積物、沖積層、 砂丘堆積物等	礫、砂、シルト等	
	鮮 新 世	火砕流堆積物	溶結凝灰岩	
	北麓火山岩類II (輝石安山岩類)	安山岩溶岩	火山角礫岩、凝灰角礫岩、 火山礫凝灰岩、凝灰岩	
	みやま層	凝灰質シルト岩、凝灰質砂岩、 凝灰質礫岩		
白 中 生 代	後期	混在岩	礫岩岩塊 砂岩岩塊 石灰岩岩塊 泥質岩基質	
		上部層	粘板岩	
			砂岩	
	前期 川内層	下部層	粘板岩 砂岩 礫岩	
		変はんらい岩類	変はんらい岩類の破砕部 変はんらい岩類	
	ジュラ紀	変はんらい岩類	変はんらい岩類	

記号凡例



第1.2-221図(2) 地質鉛直断面図(X₂-X₂'断面)

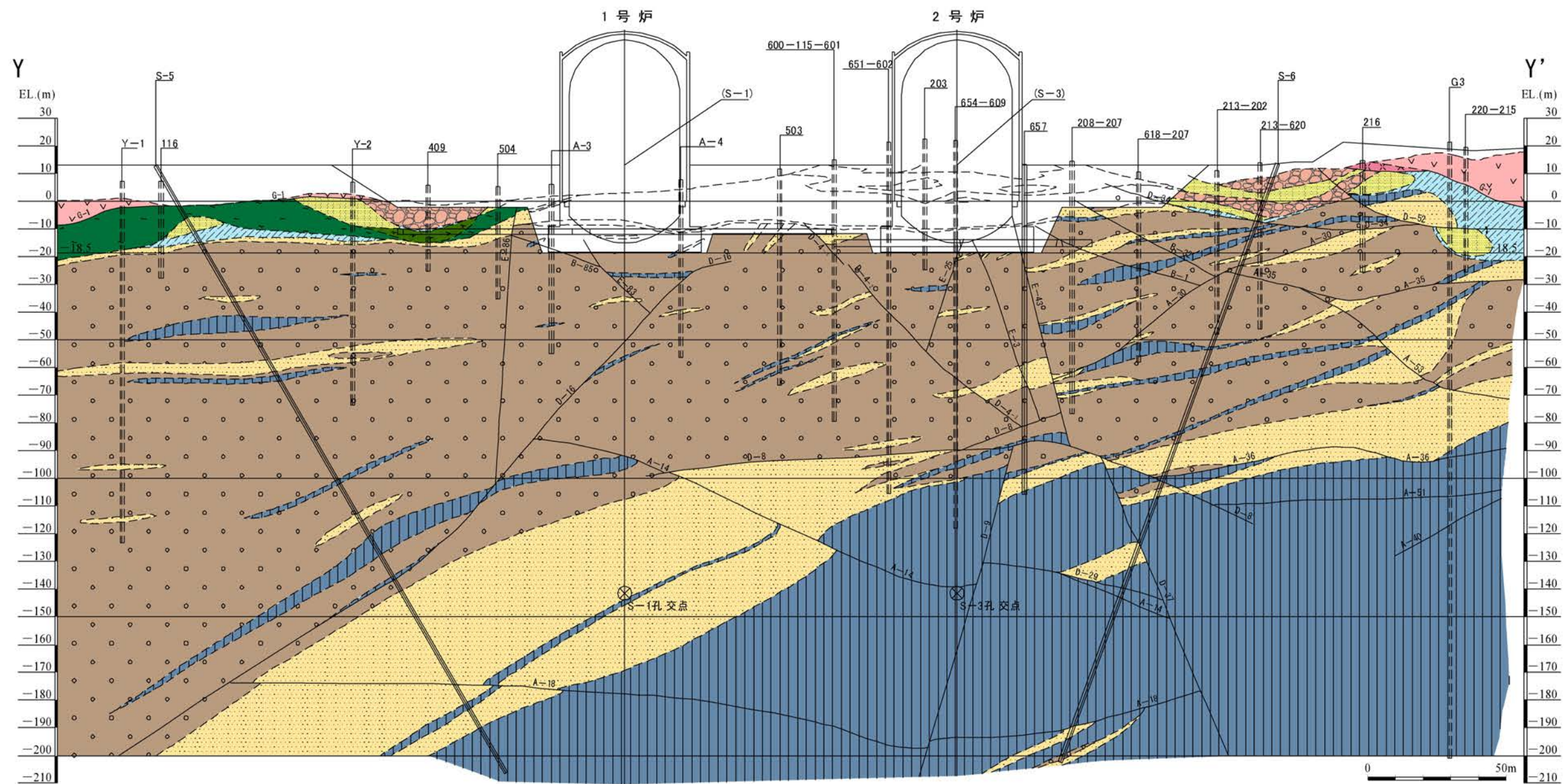

地質凡例

地質時代	地層名	地質
新第四紀	盛土	礫、砂、シルト等
	海浜堆積物、沖積層、砂丘堆積物等	
鮮新世	火砕流堆積物	溶結凝灰岩
	北麓火山岩類II (輝石安山岩類)	安山岩溶岩
	みやま層	凝灰質シルト岩、凝灰質砂岩、凝灰質礫岩
白堊紀	混在岩	礫岩岩塊
		砂岩岩塊
		石灰岩岩塊
	泥質岩基質	
	上部層	粘板岩
砂岩		
前期	川内層	粘板岩
		砂岩
		礫岩
ジュラ紀	変はんれい岩類	変はんれい岩類の破砕部
		変はんれい岩類

記号凡例



第1.2-221図(3) 地質鉛直断面図(Y-Y'断面)

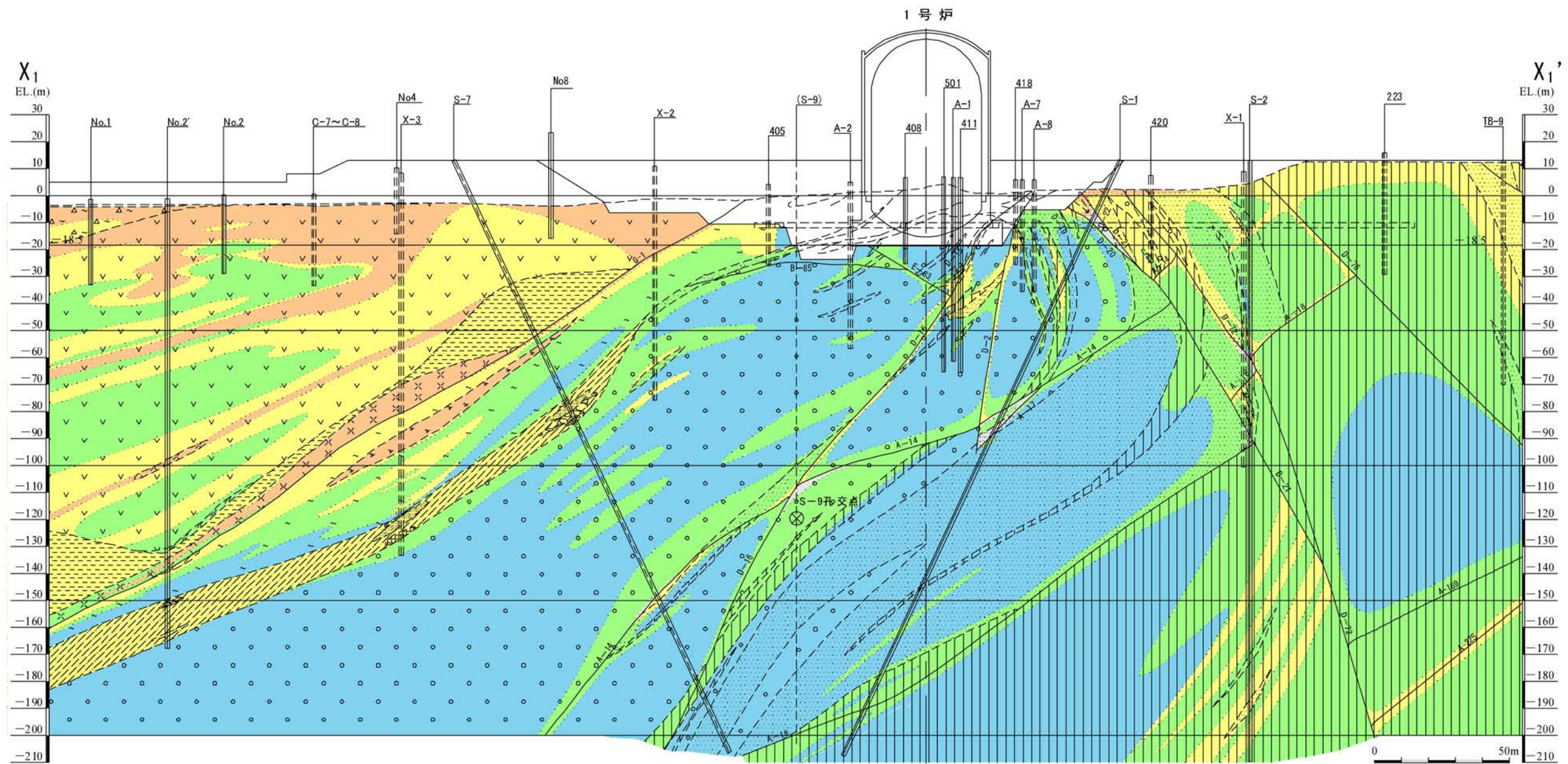

地質凡例

地質時代	地層名	地質	
新 生 代	第四紀 全新世 盛土	礫、砂、シルト等	
	第四紀 第四系 海浜堆積物、沖積層、砂丘堆積物等		
	第三紀 鮮新世 火砕流堆積物	△ ~ 溶結凝灰岩	
	第三紀 新第三紀 北麓火山岩類II (輝石安山岩類)	▽ ▽ 安山岩溶岩 × × 火山角礫岩、凝灰角礫岩、火山礫凝灰岩、凝灰岩	
白 堊 中 生 代	後期 みやま層	凝灰質シルト岩、凝灰質砂岩、凝灰質礫岩	
	後期 混在岩	礫岩岩塊 砂岩岩塊 石灰岩岩塊 泥質岩基質	
	前期 川内層	上部層	粘板岩 砂岩
		下部層	粘板岩 砂岩 礫岩
ジュラ紀	変はんい岩類	変はんい岩類の破砕部 変はんい岩類	

岩級凡例

B, C _{II} 級	みやま層
C _M 級	混在岩
C _I 級	断層 (破砕部を含む)
D級	

記号凡例

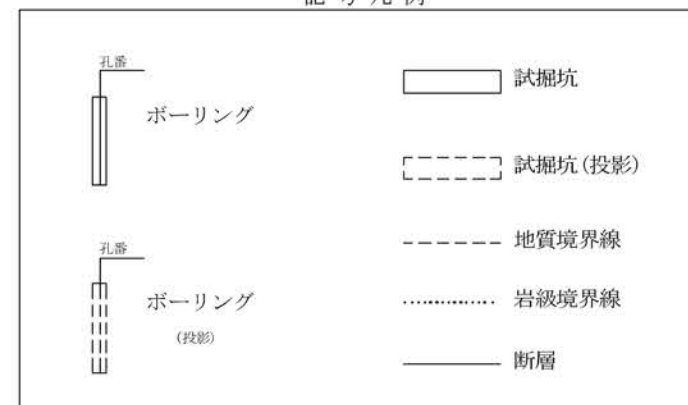

第1.2-223図(1) 鉛直岩盤分類図(X₁-X₁'断面)

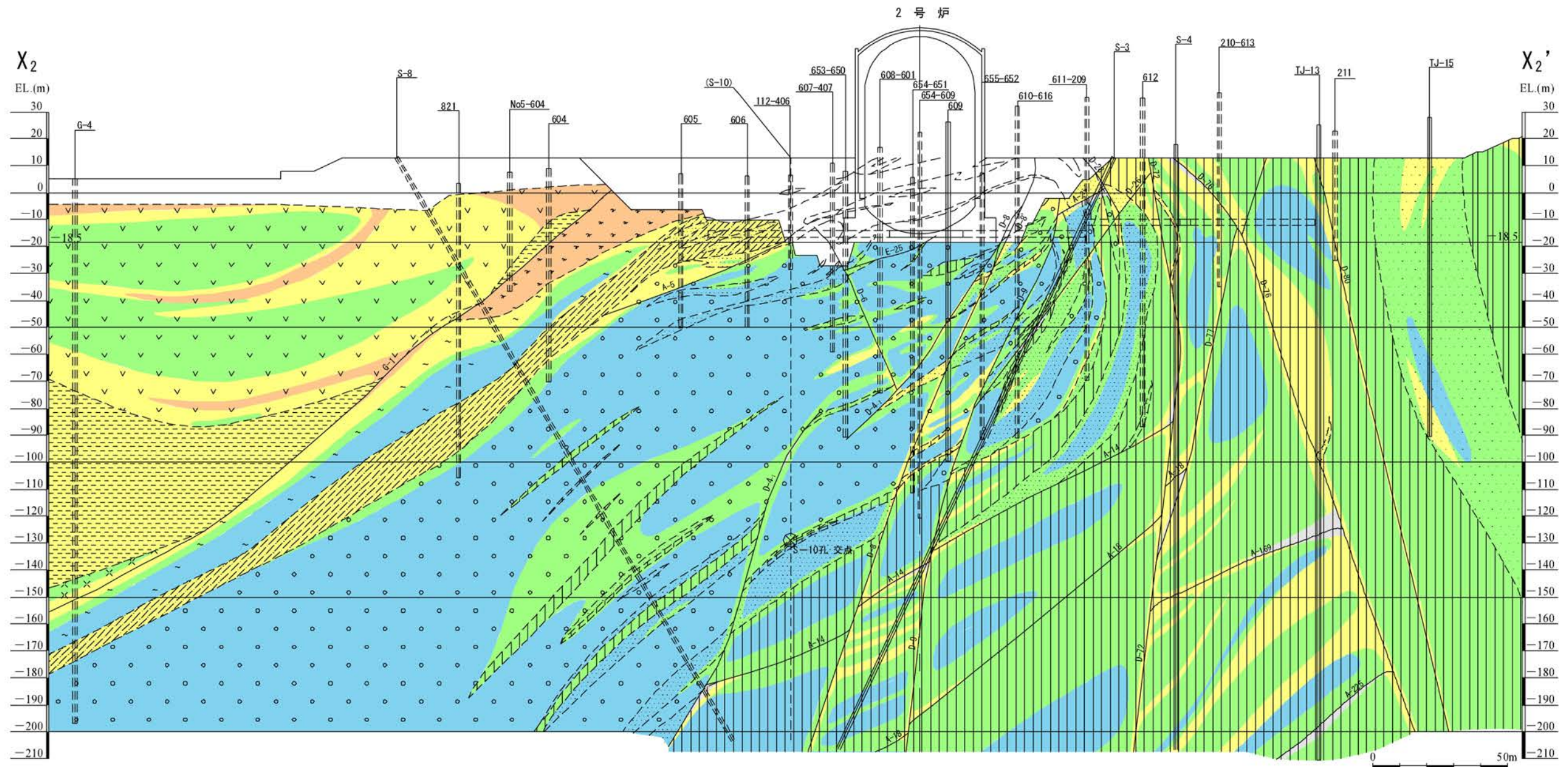

地質凡例

地質時代	地層名	地質
新第四紀	盛土	礫、砂、シルト等
	海浜堆積物、沖積層、砂丘堆積物等	
	火砕流堆積物	△ ~ 溶結凝灰岩
	北麓火山岩類II (輝石安山岩類)	▽ ~ 安山岩溶岩 × × 火山角礫岩、凝灰角礫岩、火山礫凝灰岩、凝灰岩
中生代	みやま層	凝灰質シルト岩、凝灰質砂岩、凝灰質礫岩
	混在岩	礫岩岩塊
		砂岩岩塊
		石灰岩岩塊
泥質岩基質		
中生代	上部層	粘板岩
		砂岩
	川内層	粘板岩
		下部層
ジュラ紀	変はんい岩類	変はんい岩類の破砕部 変はんい岩類

岩級凡例

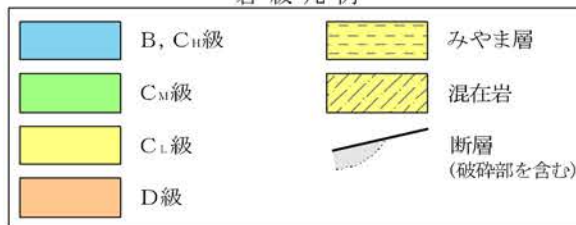

記号凡例

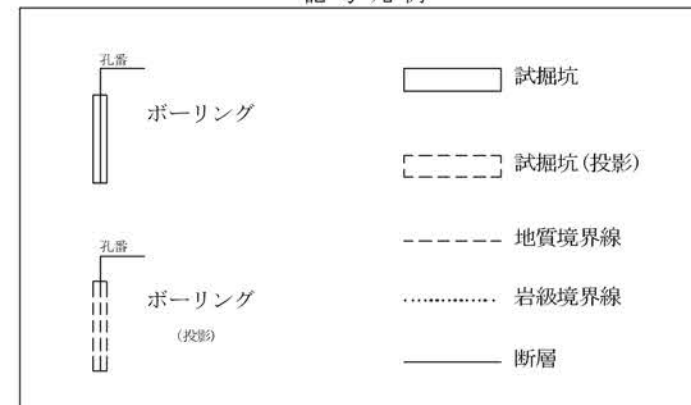

第1.2-223図(2) 鉛直岩盤分類図(X₂-X₂'断面)

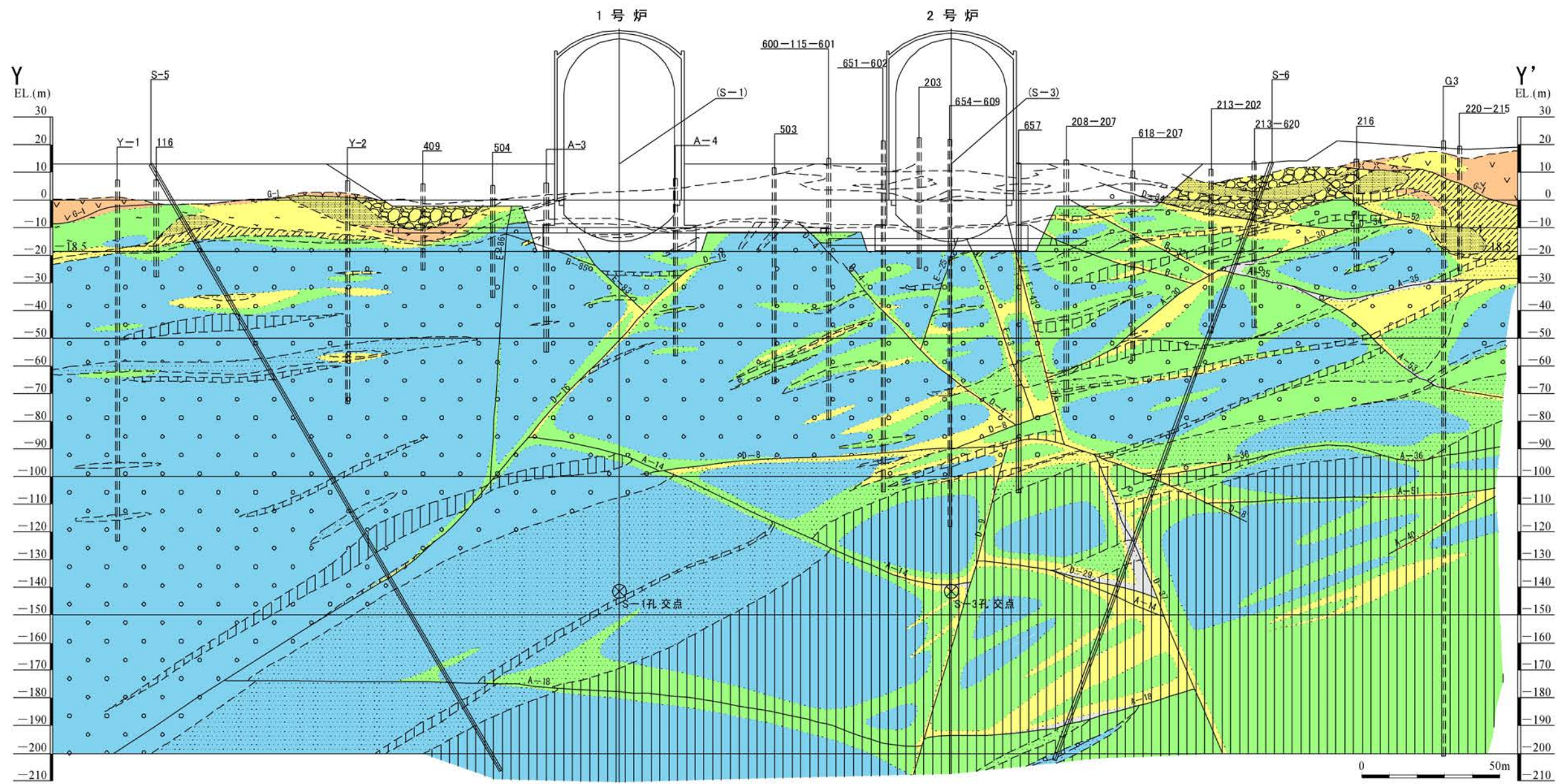

地質凡例

地質時代	地層名	地質	
第四紀	盛土	礫、砂、シルト等	
	海浜堆積物、沖積層、砂丘堆積物等		
	火砕流堆積物	△ ~ 溶結凝灰岩	
第三紀	北嶽火山岩類II (輝石安山岩類)	▽▽ 安山岩溶岩 ×× 火山角礫岩、凝灰角礫岩、火山礫凝灰岩、凝灰岩	
	みやま層	凝灰質シルト岩、凝灰質砂岩、凝灰質礫岩	
	混在岩	礫岩岩塊 砂岩岩塊 石灰岩岩塊 泥質岩基質	
中生代	川内層	上部層	粘板岩 砂岩
		下部層	粘板岩 砂岩 礫岩
	ジュラ紀	変はんい岩類	変はんい岩類の破砕部 変はんい岩類

岩級凡例

B, C _{II} 級	みやま層
C _M 級	混在岩
C _L 級	断層 (破砕部を含む)
D級	

記号凡例

ボーリング	試掘坑
ボーリング (投影)	試掘坑 (投影)
	地質境界線
	岩級境界線
	断層

第1.2-223図(3) 鉛直岩盤分類図(Y-Y'断面)

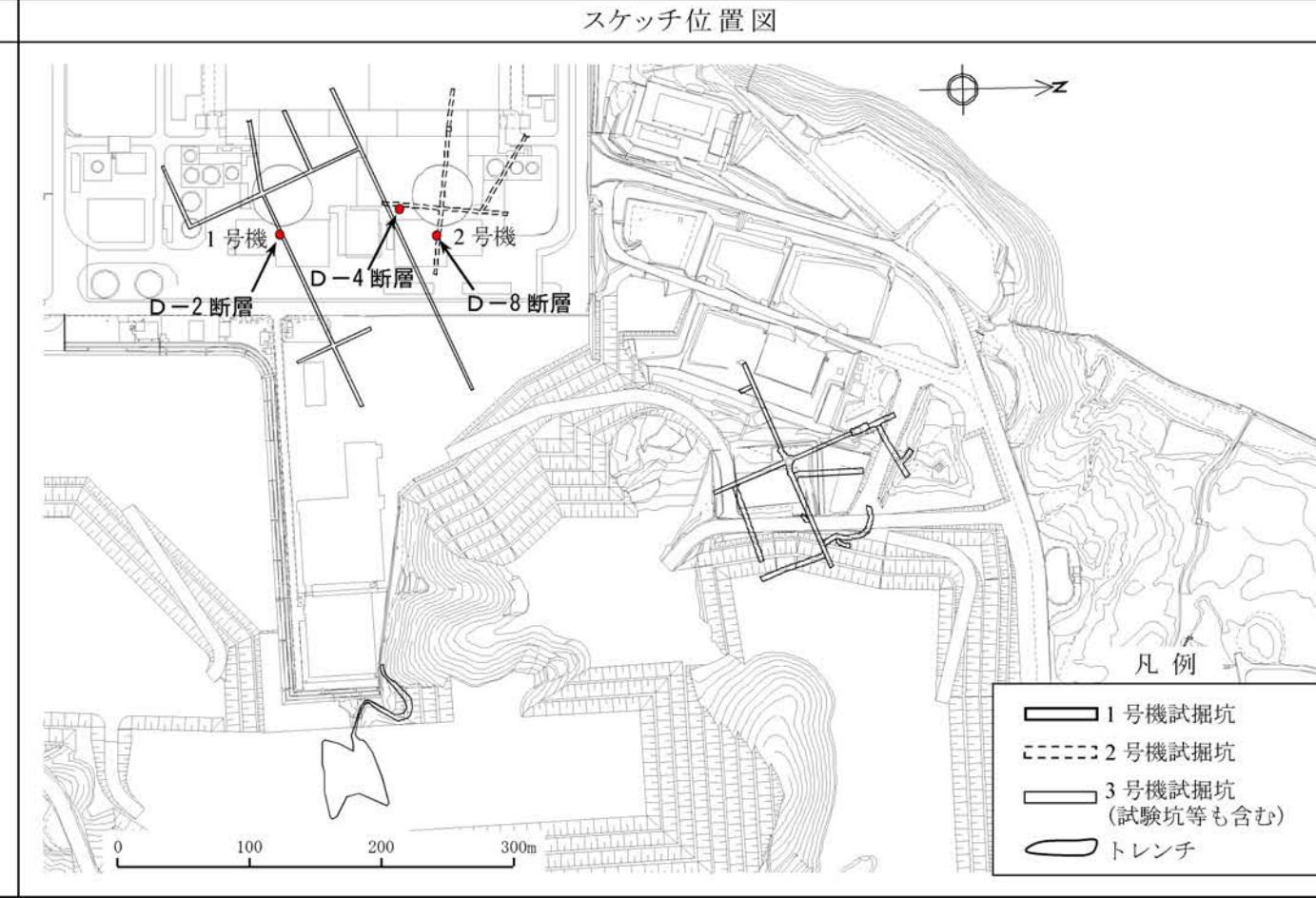
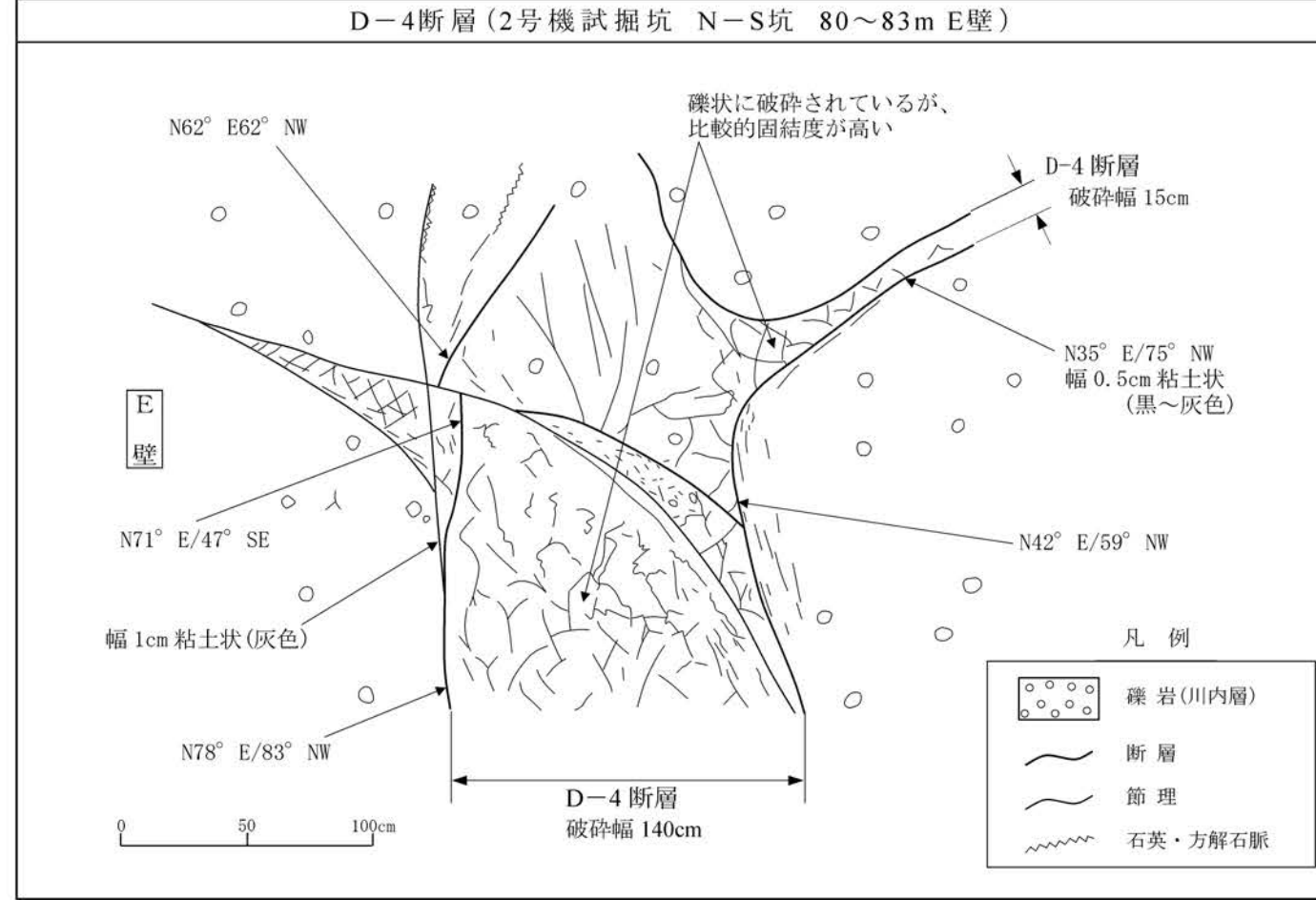
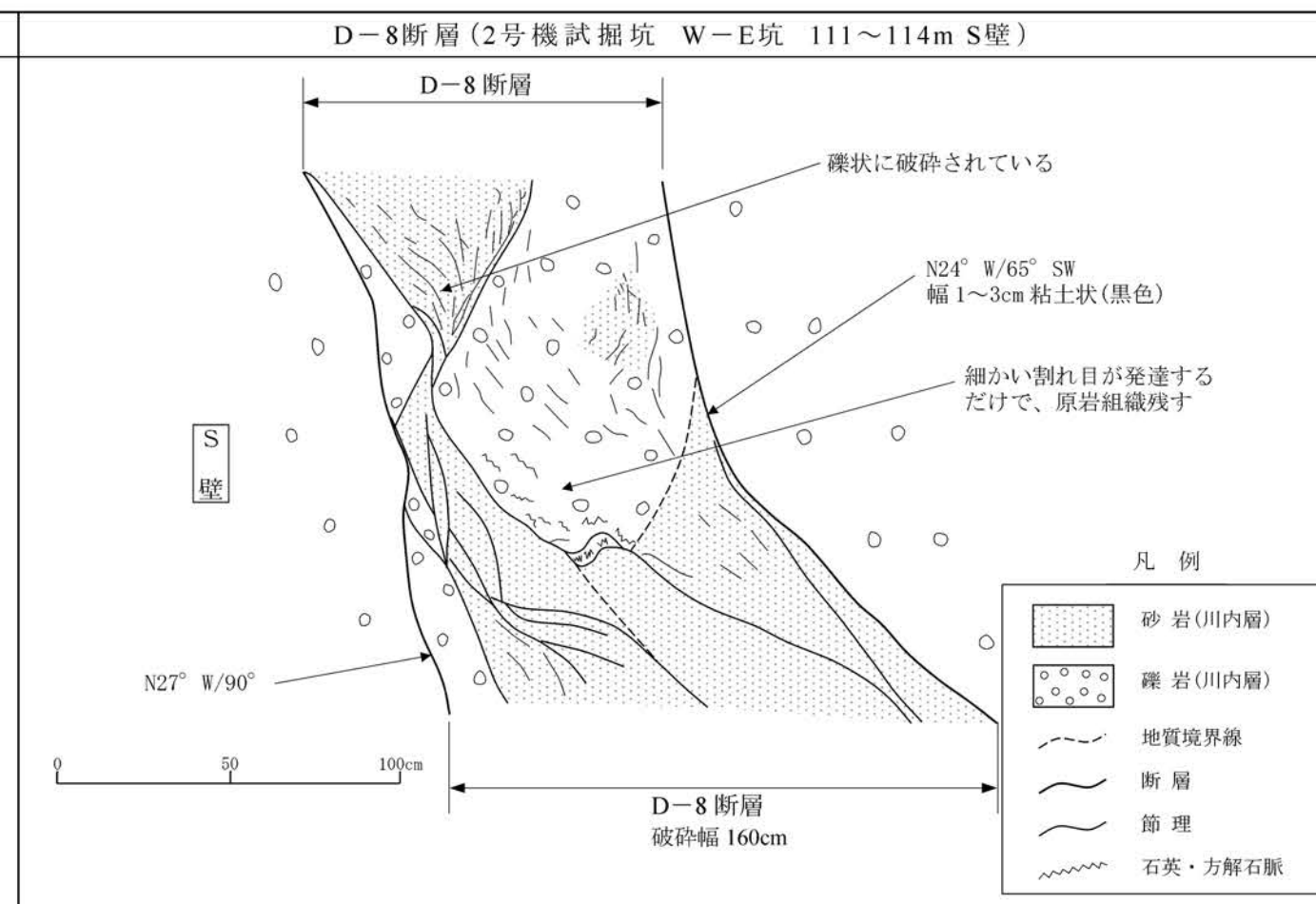
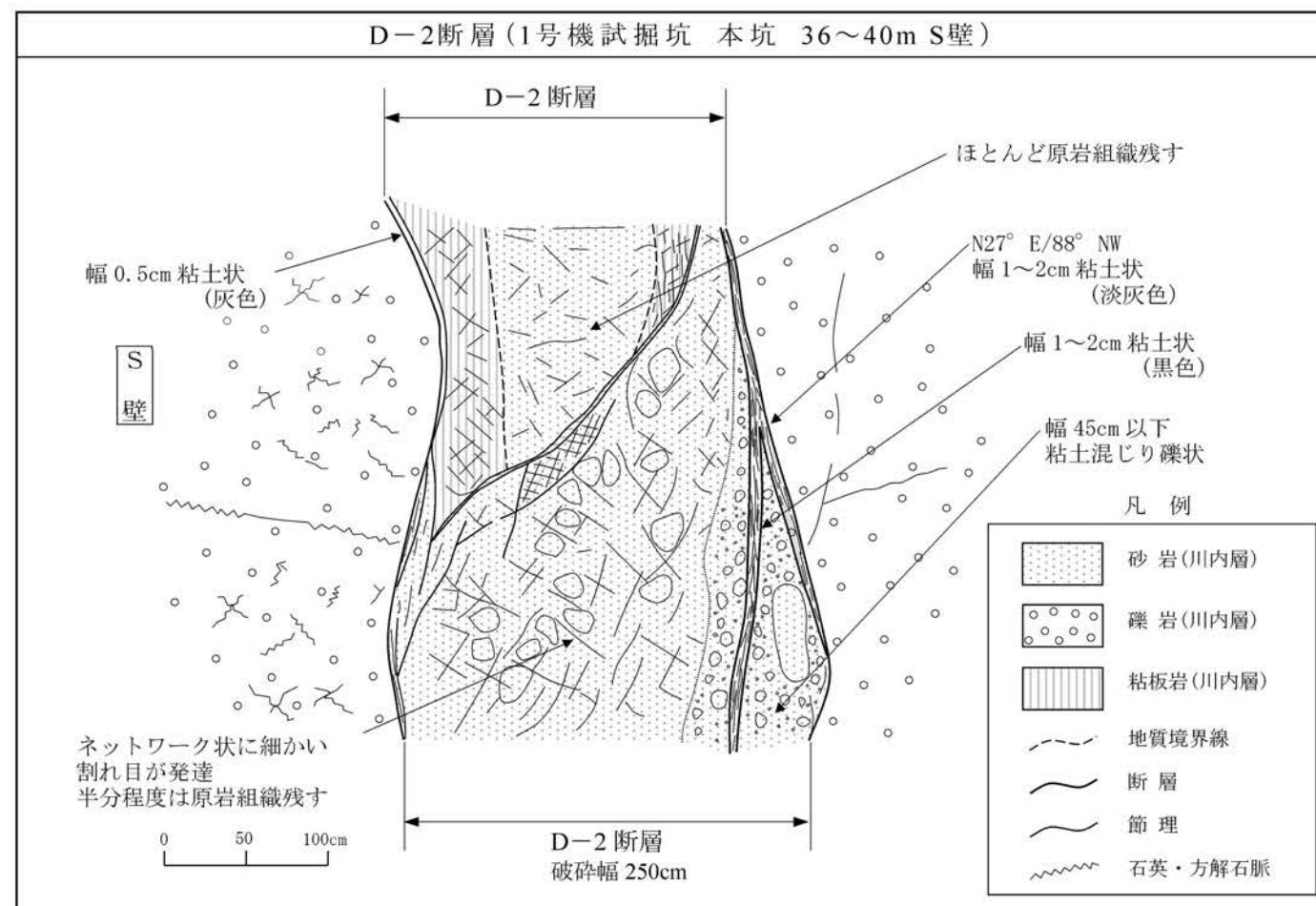

第1.2-224図 断層詳細スケッチ(D-2、4、8断層)

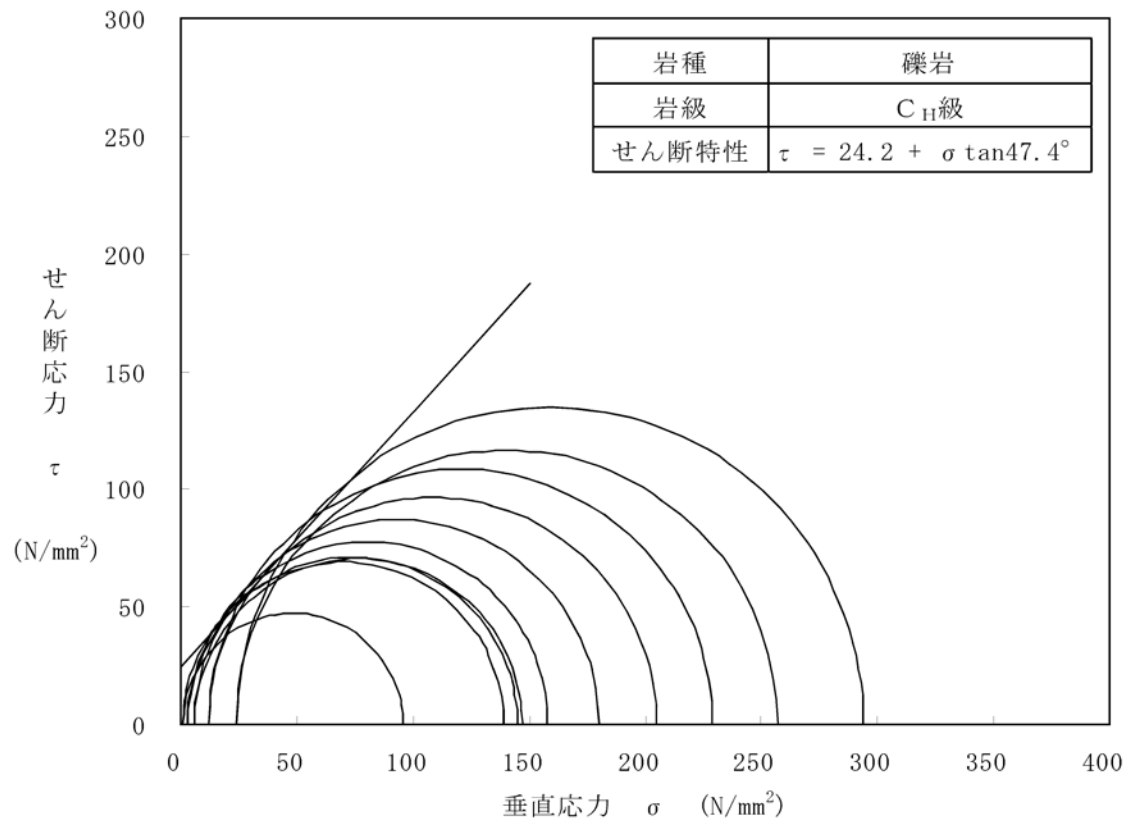

第1.2-225図(1) 三軸圧縮試験結果(礫岩C_H級)

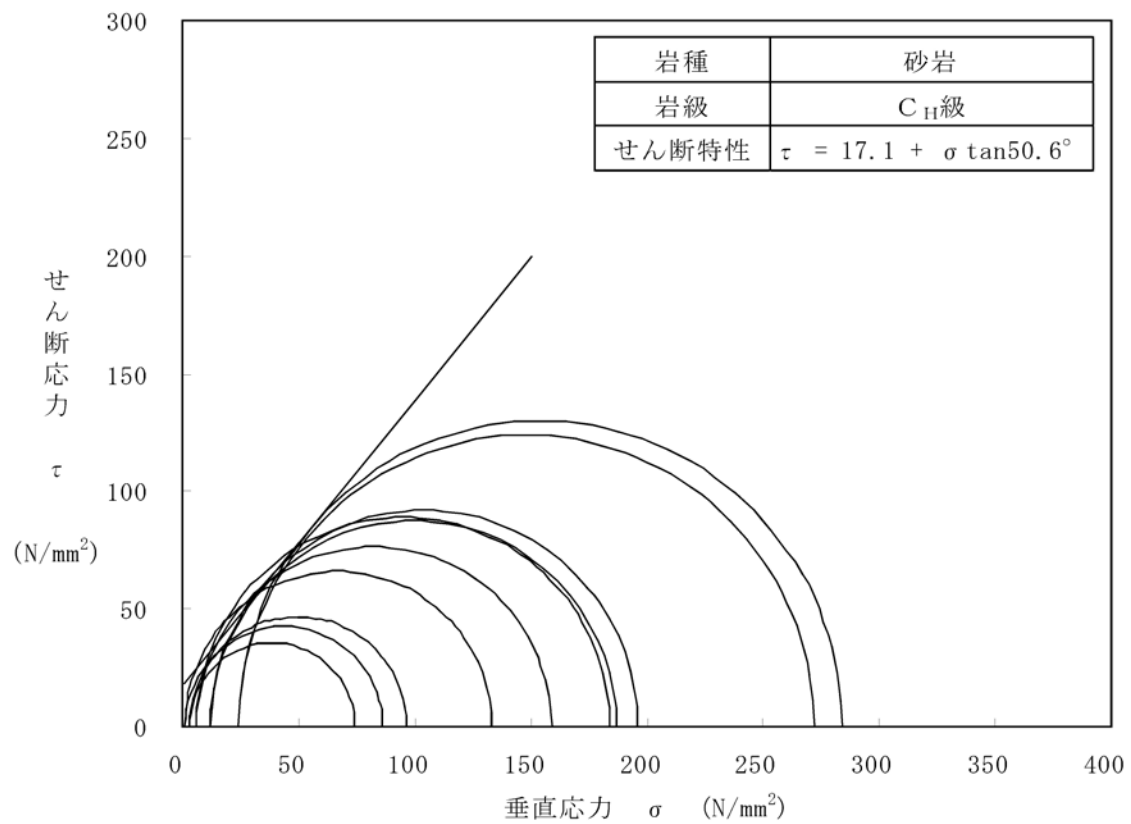

第1.2-225図(2) 三軸圧縮試験結果(砂岩C_H級)

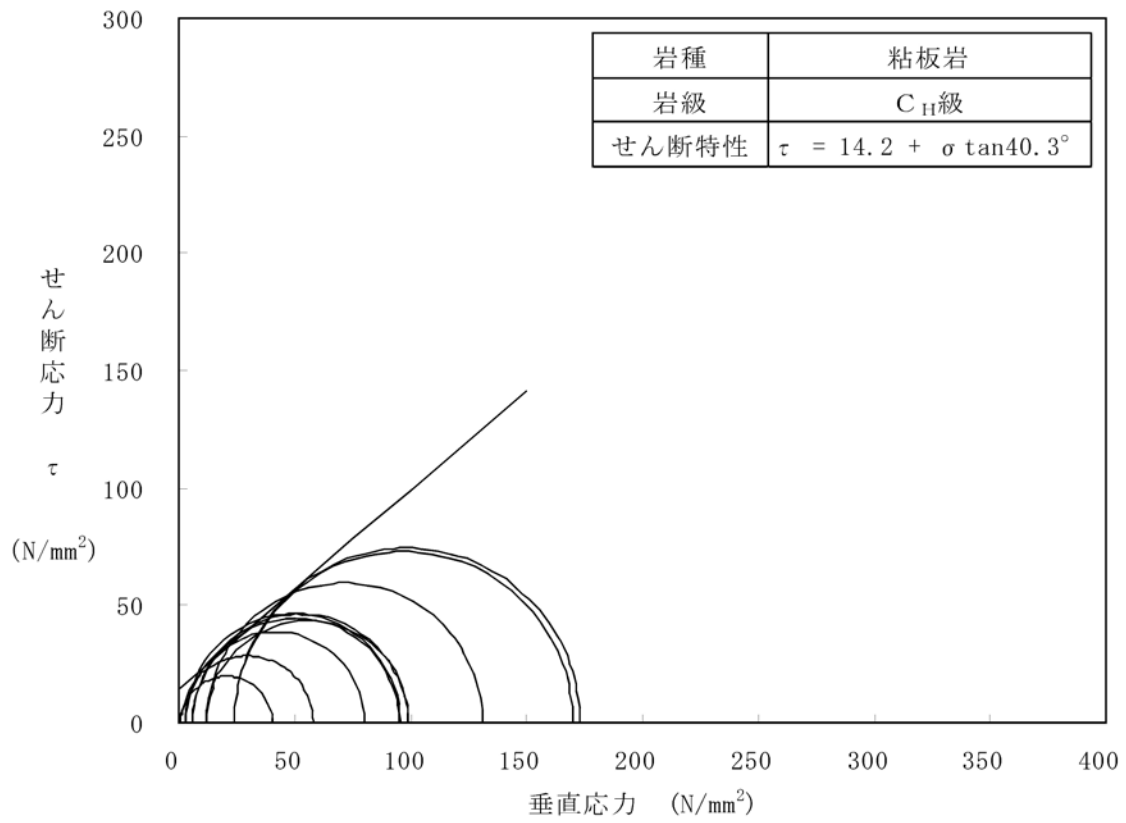

第1.2-225図(3) 三軸圧縮試験結果(粘板岩C_H級)

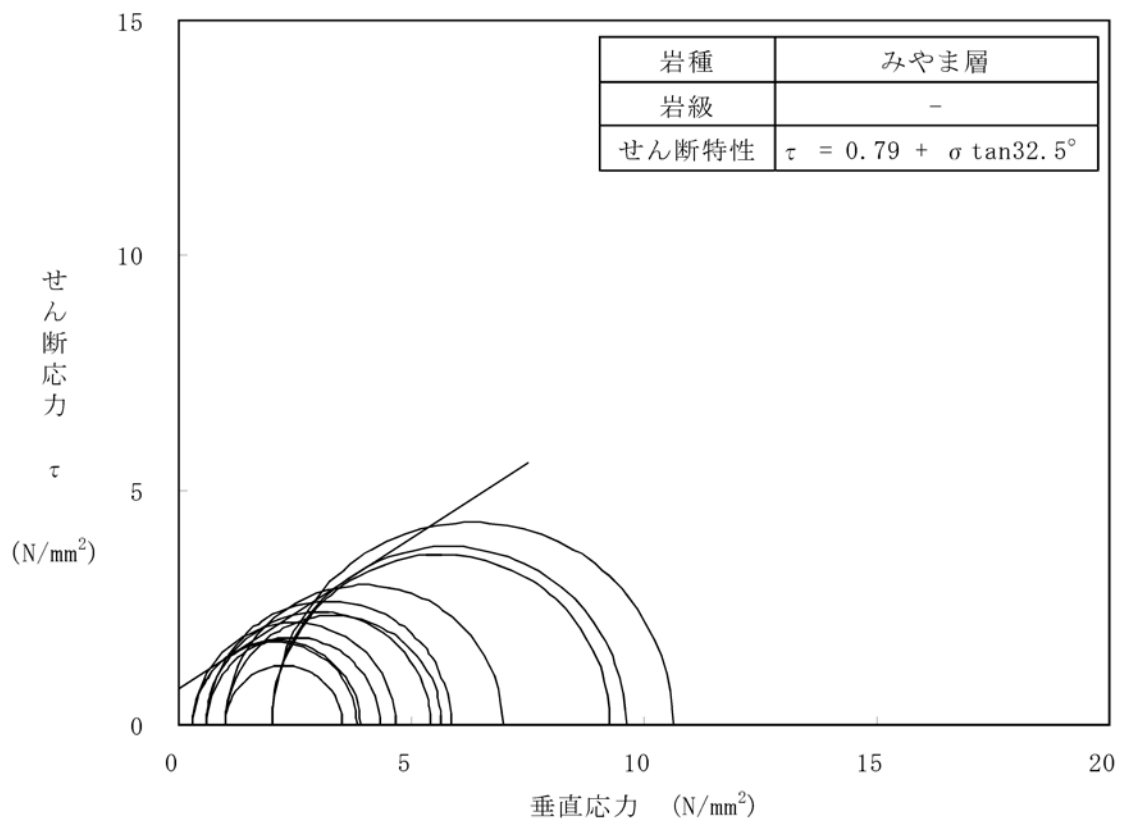

第1.2-225図(4) 三軸圧縮試験結果(みやま層)

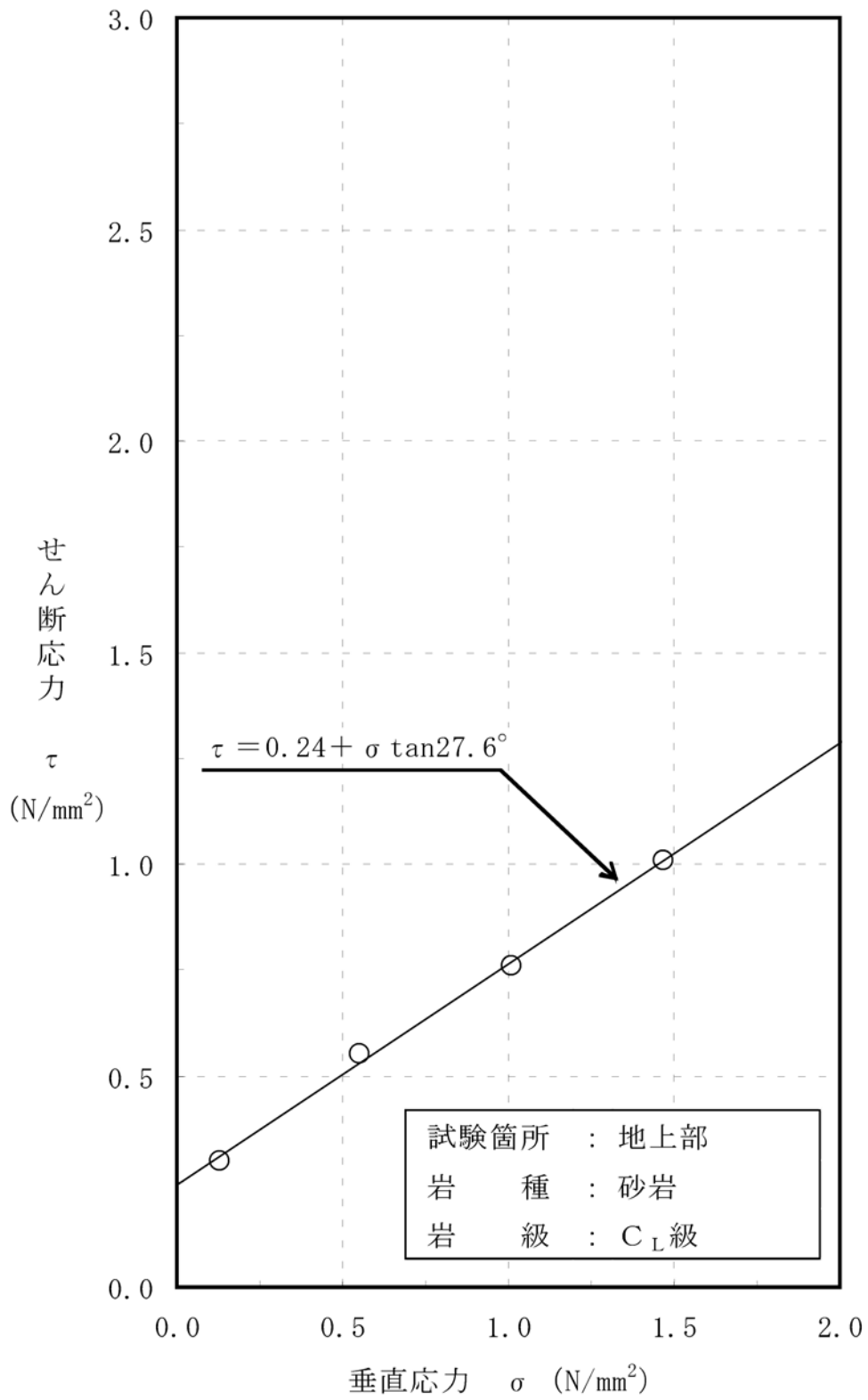

第1.2-226図(1) ブロックせん断試験結果(砂岩CL級)

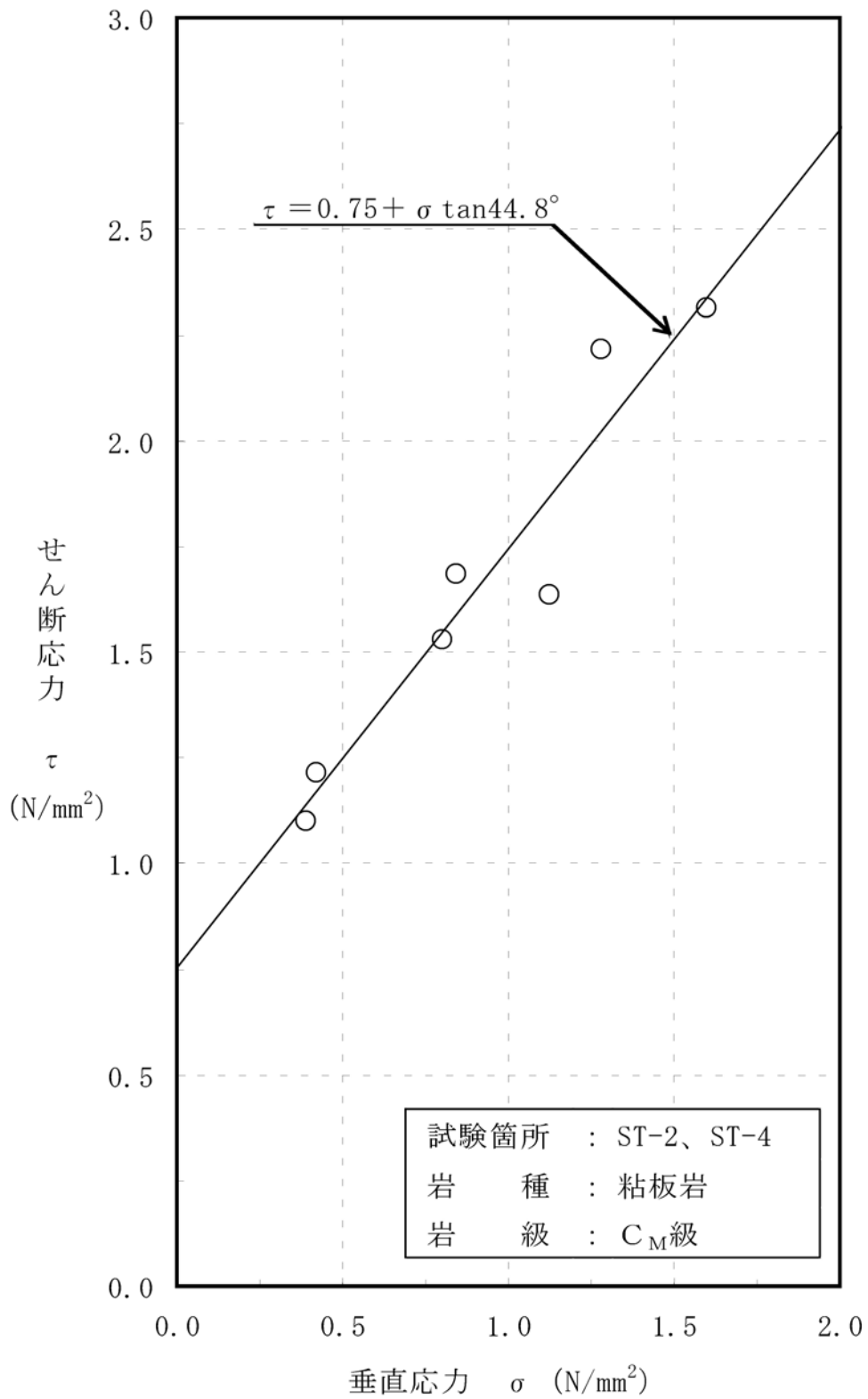

第1.2-226図(2) ブロックせん断試験結果(粘板岩C_M級)

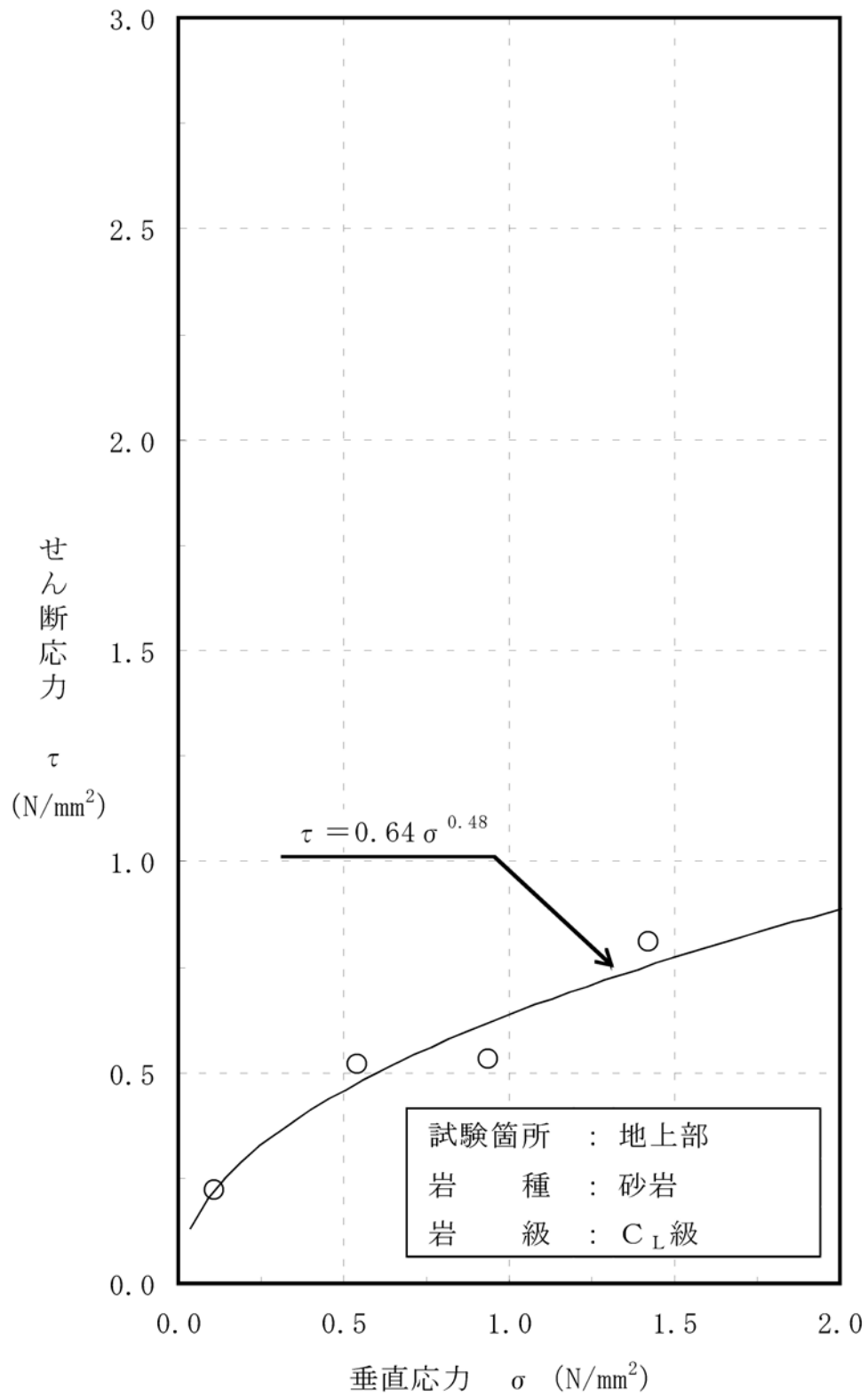

第1.2-227図(1) 摩擦抵抗試験結果(砂岩C_L級)

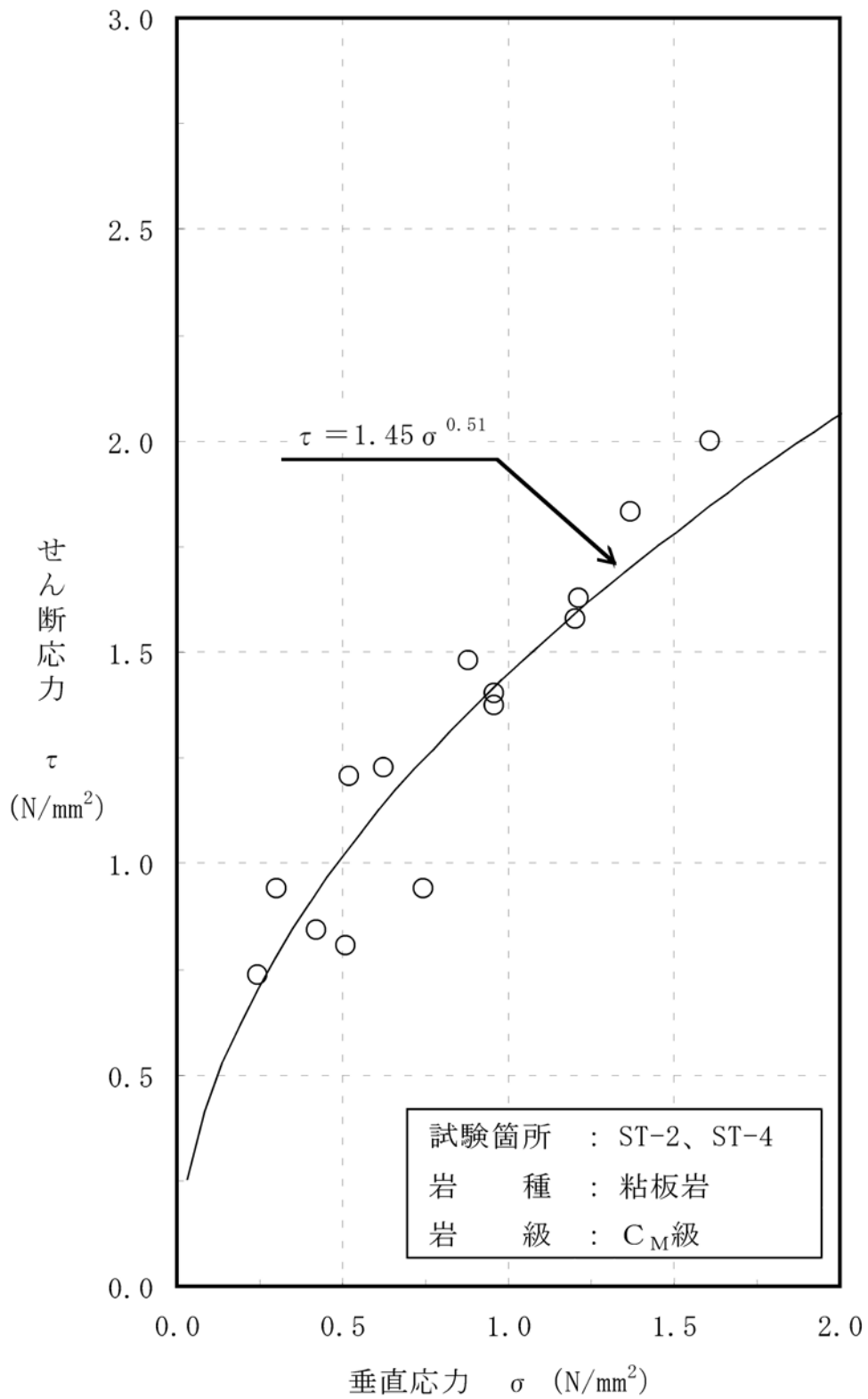

第1.2-227図(2) 摩擦抵抗試験結果(粘板岩C_M級)

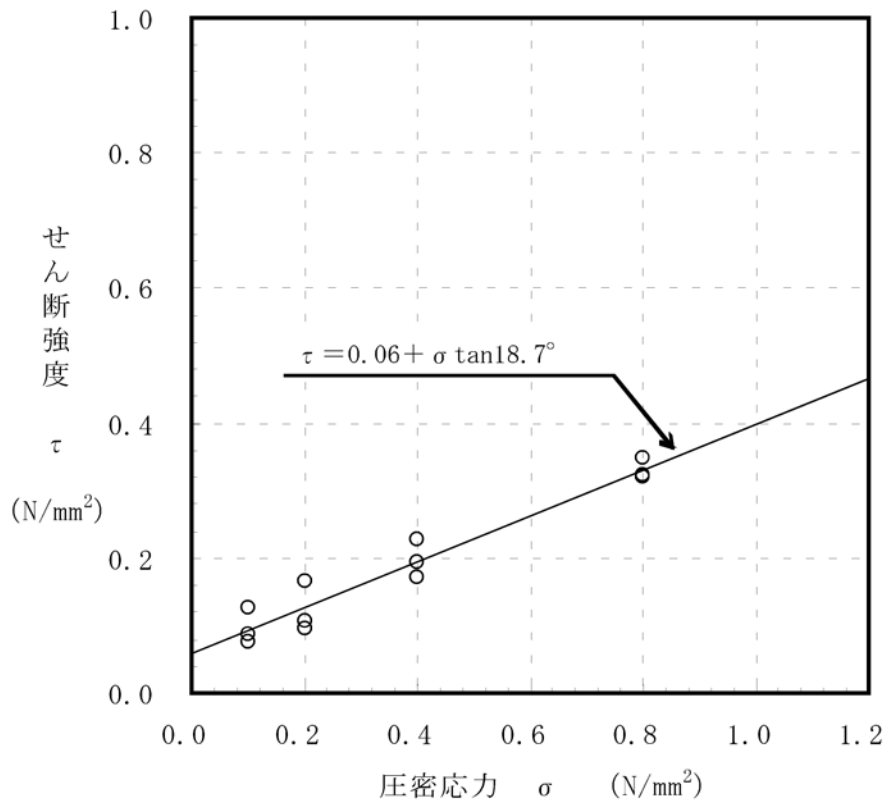

第1.2-228図 三軸圧縮試験結果(粘板岩D級)(強度特性)

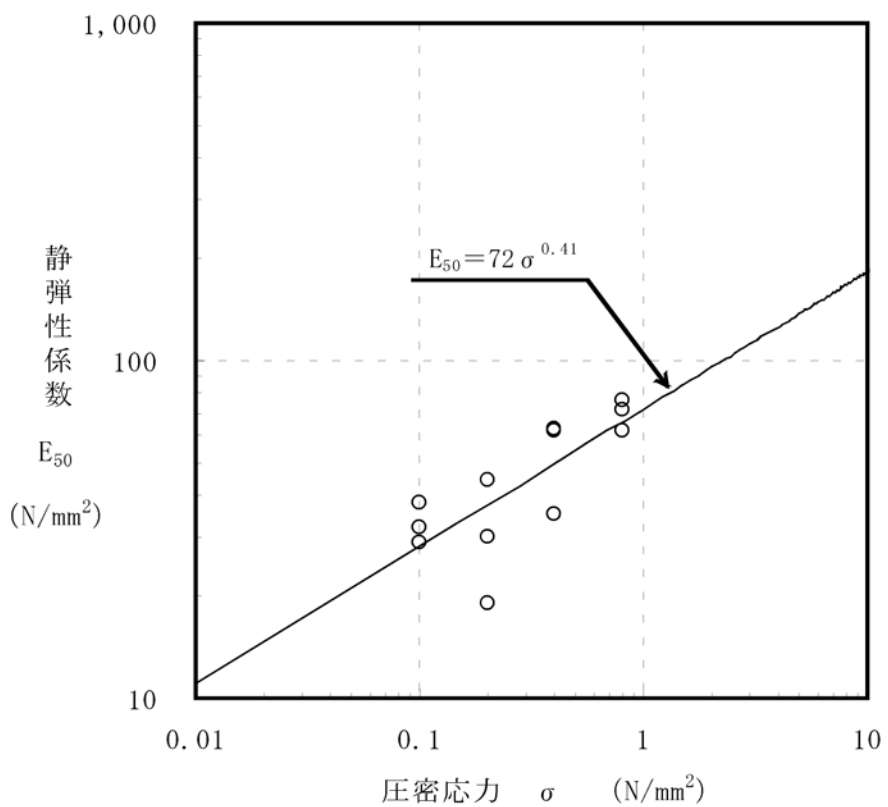

第1.2-229図 三軸圧縮試験結果(粘板岩D級)(静的変形特性)

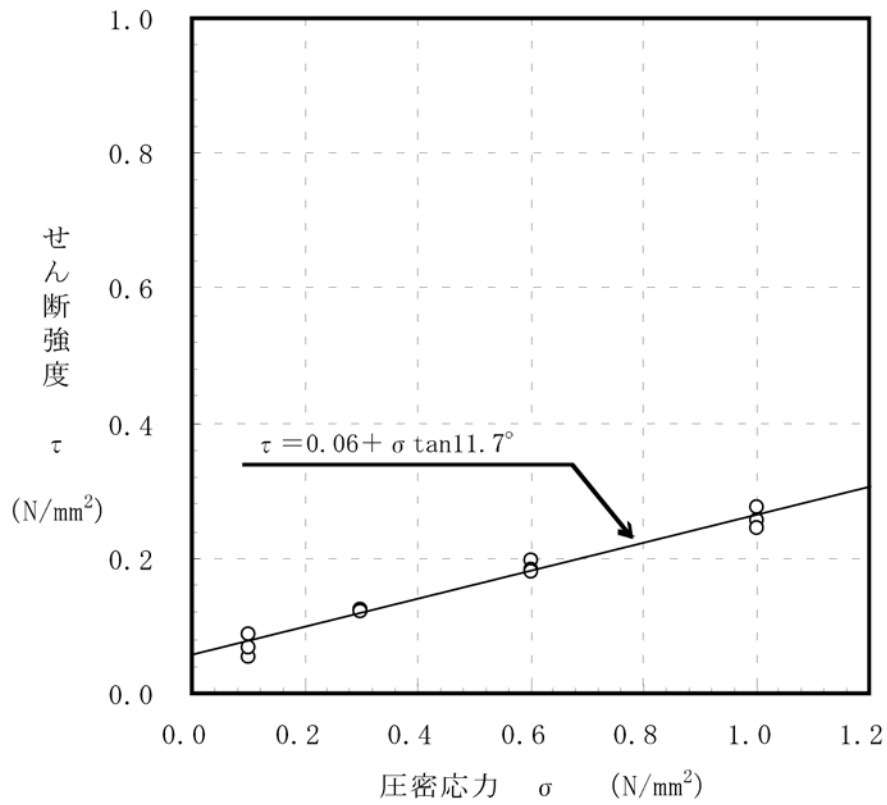

第1.2-230図 三軸圧縮試験結果(断層内物質(凝灰質粘土状))
(強度特性)

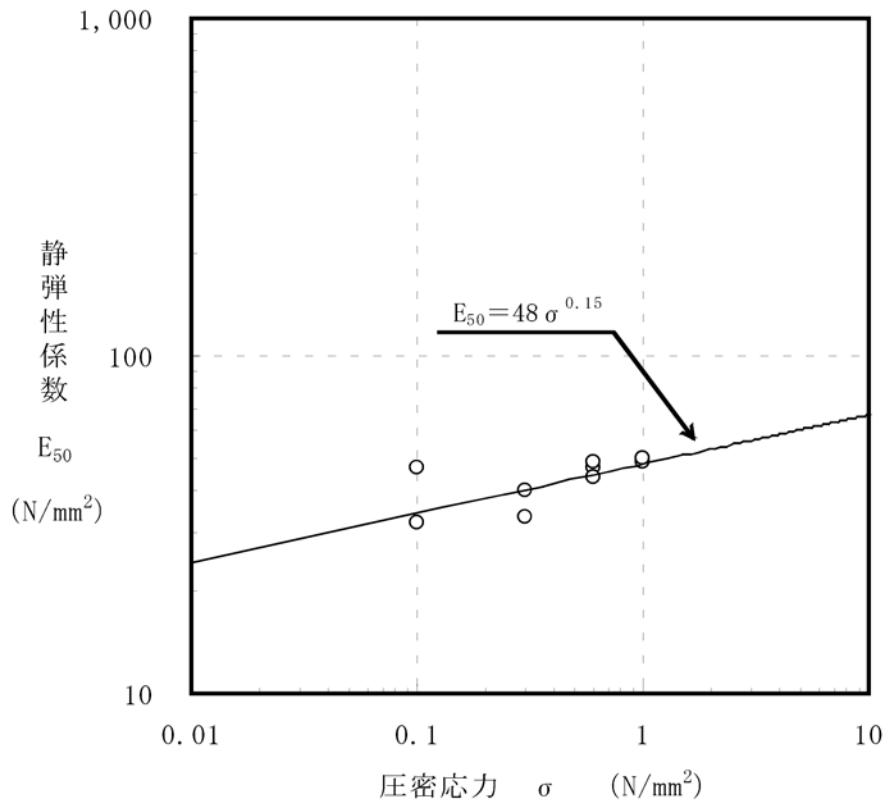

第1.2-231図 三軸圧縮試験結果(断層内物質(凝灰質粘土状))
(静的変形特性)

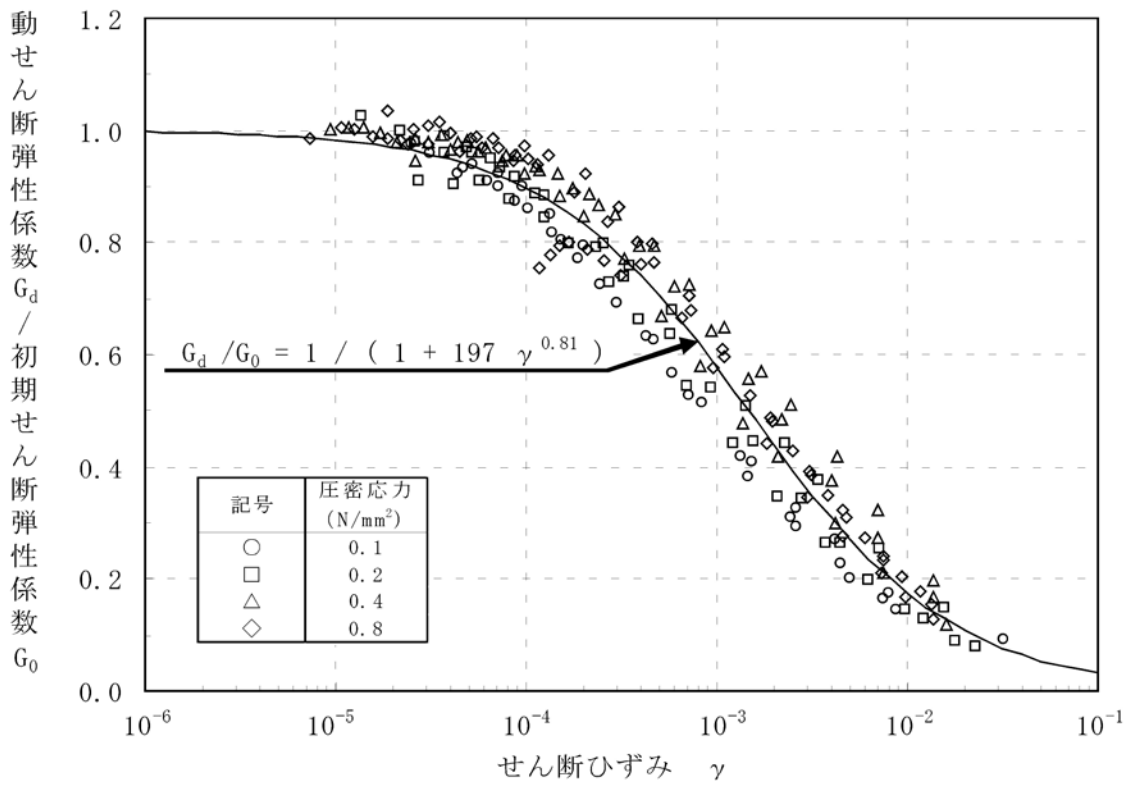
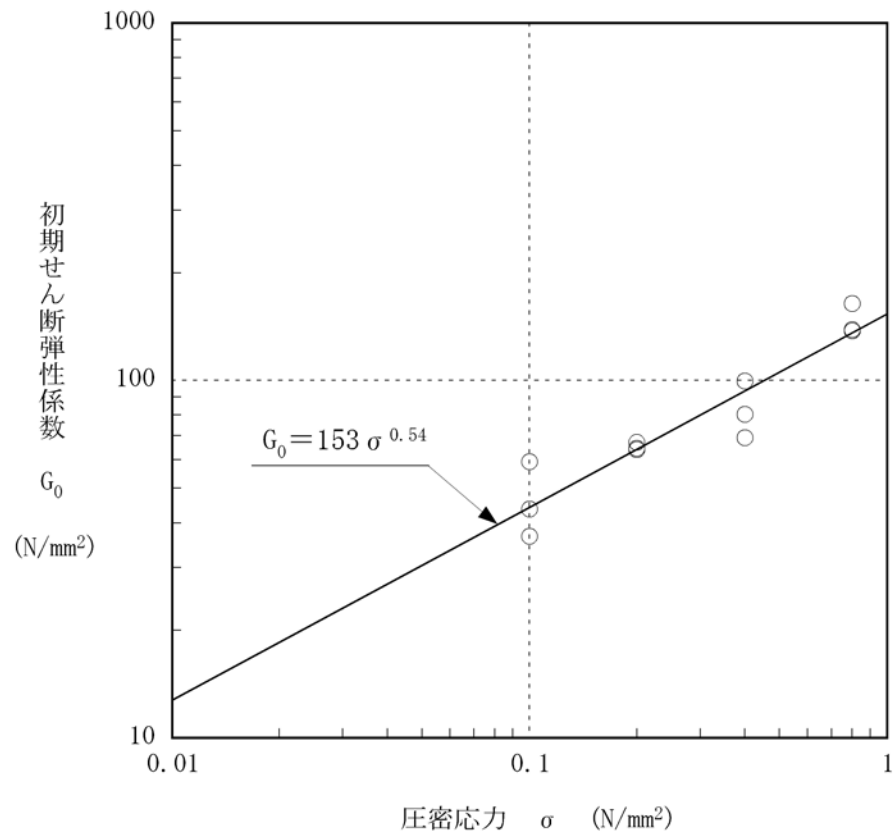

第1.2-232図 繰返し三軸試験結果(粘板岩D級)(動の変形特性)

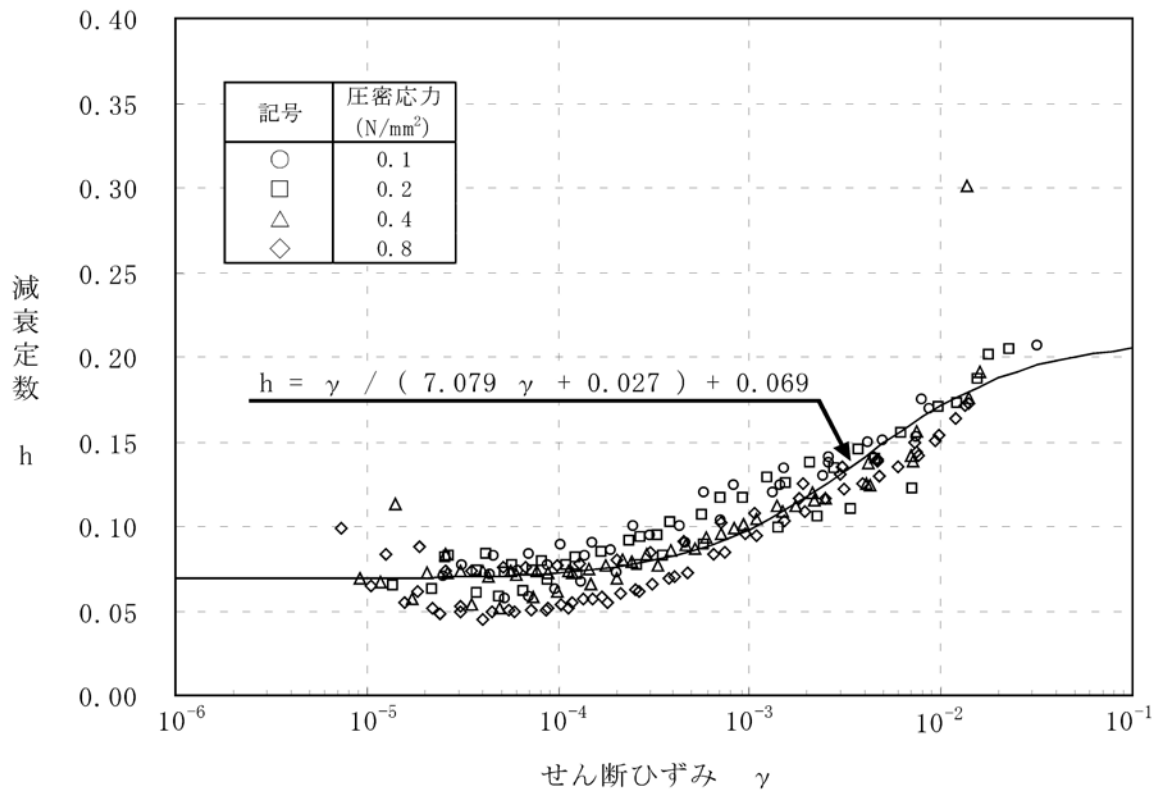

第1.2-233図 繰返し三軸試験結果(粘板岩D級)(減衰特性)

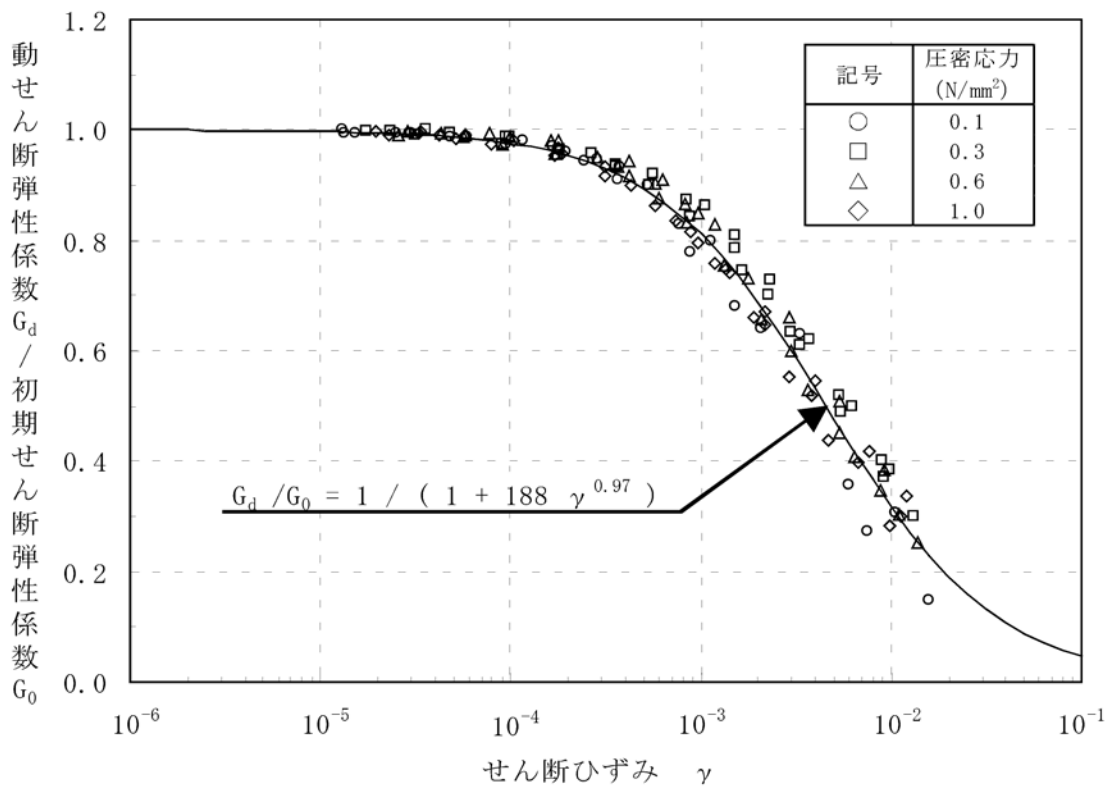
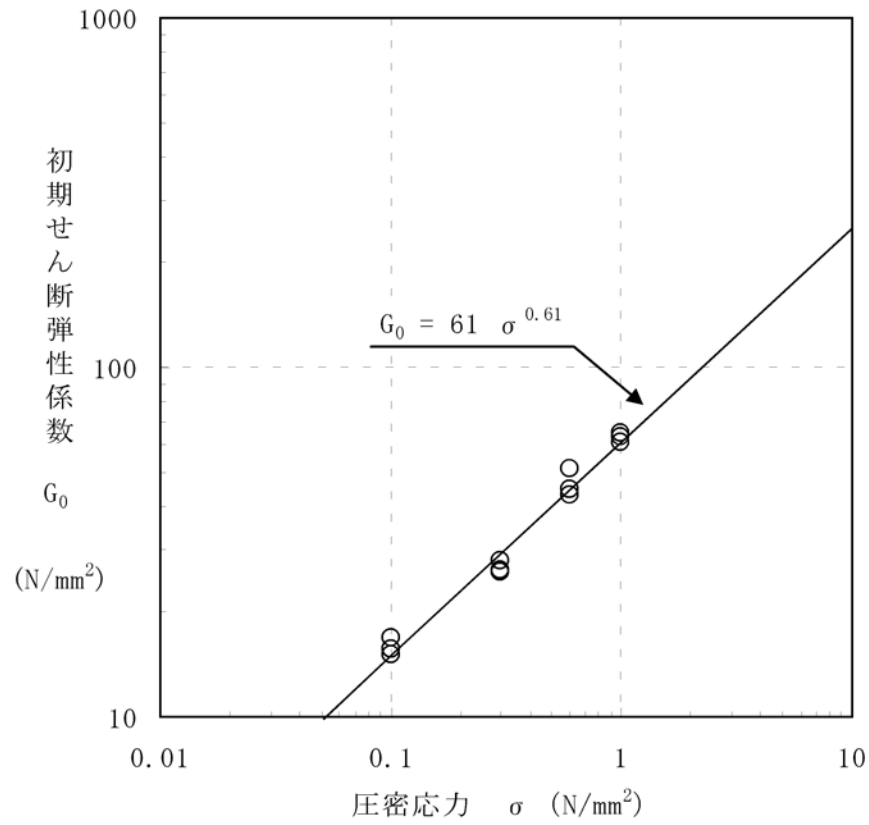

第1.2-234図 繰返し三軸試験結果(断層内物質(凝灰質粘土状))
(動の変形特性)

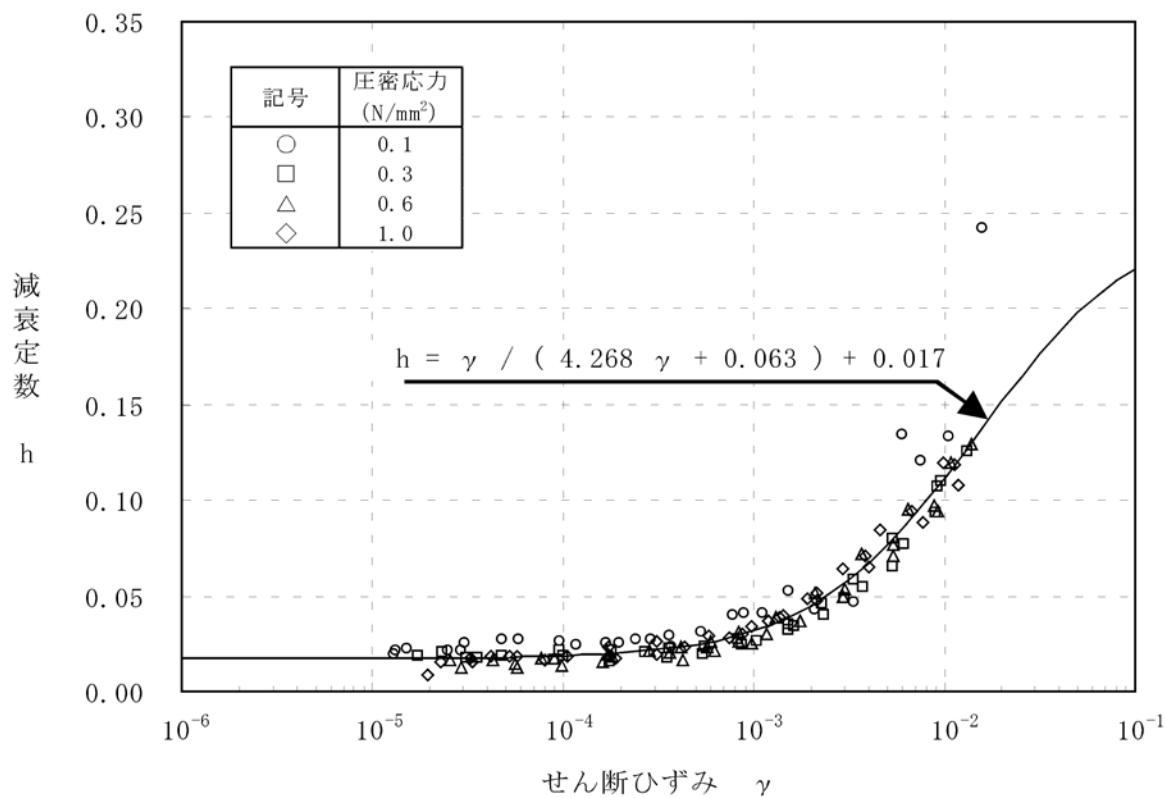

第1.2-235図 繰返し三軸試験結果(断層内物質(凝灰質粘土状))
(減衰特性)

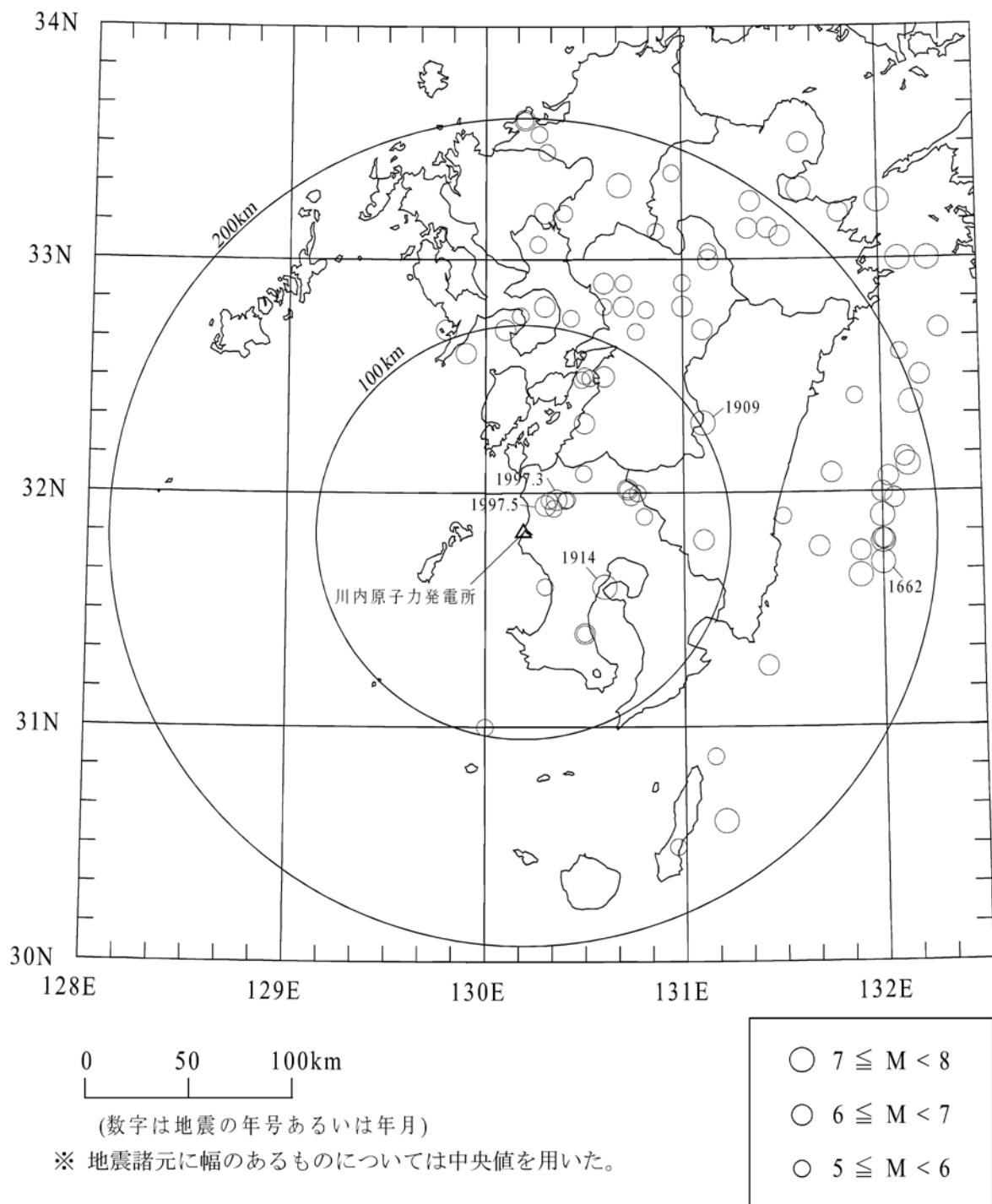

第1.2-236図 敷地周辺の被害地震の震央分布
(679年～2011年12月)

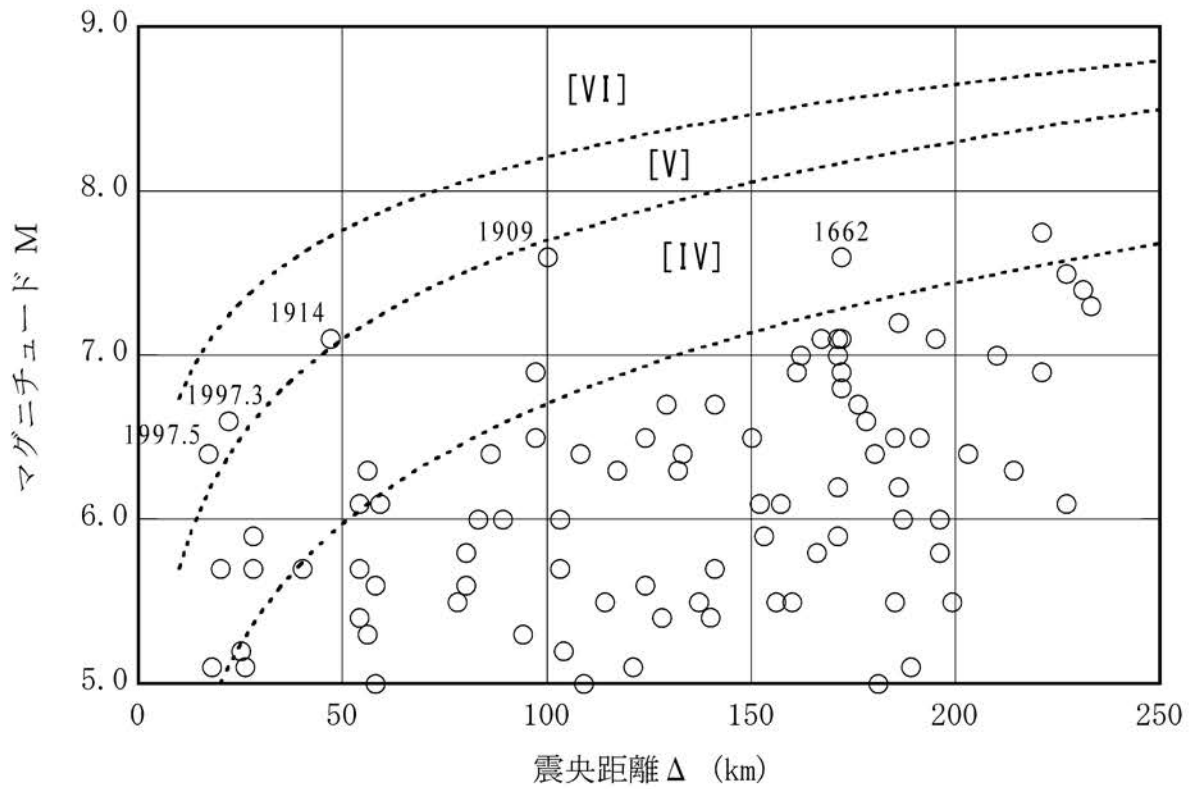

※ IV, V, VIは旧気象庁震度階級で、震度の境界線は村松(1969)及び勝又ほか(1971)による。
 ※ 地震諸元に幅のあるものについては中央値を用いた。

第1.2-237図 敷地周辺における過去の被害地震

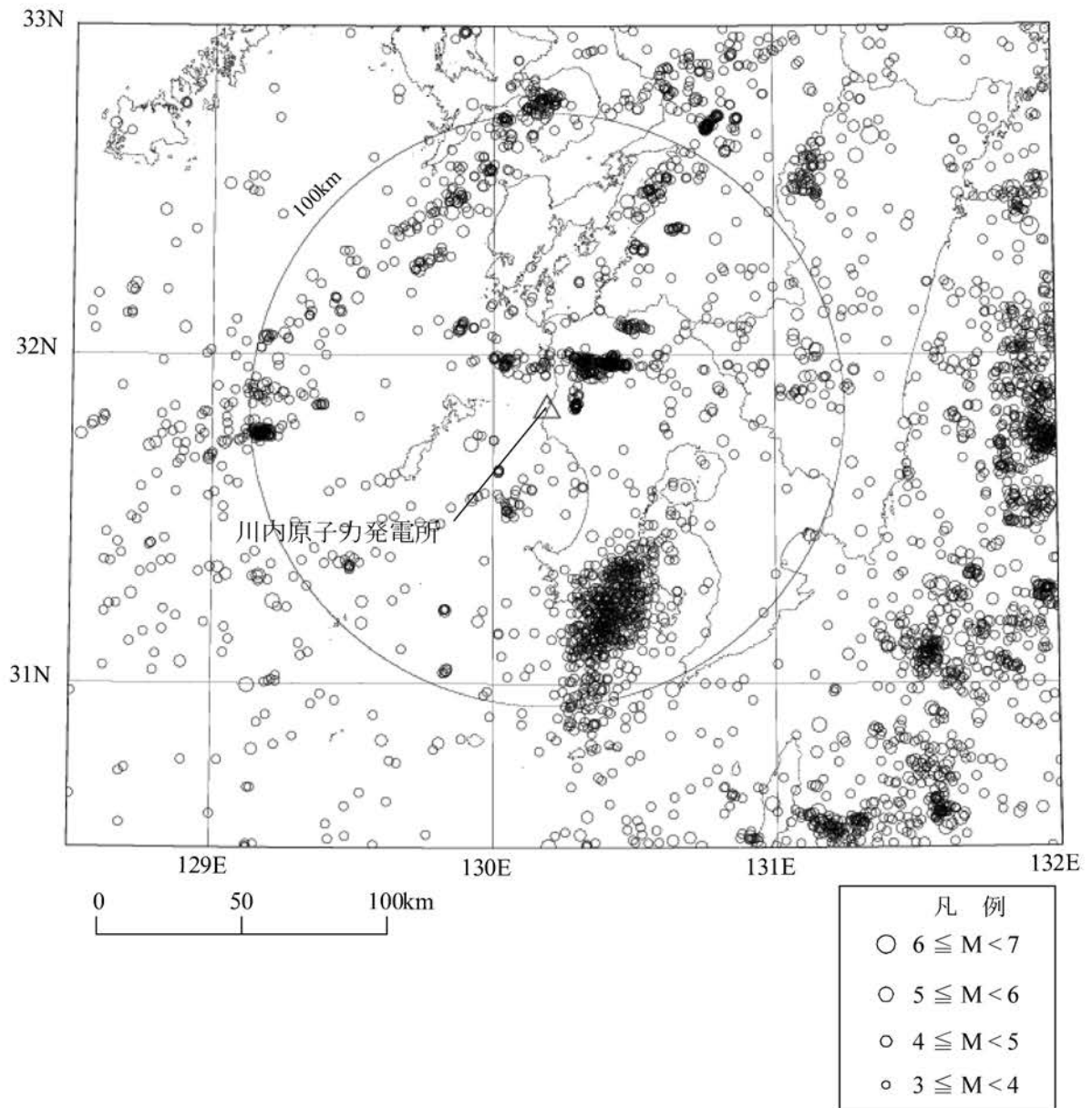

第1.2-238図 気象庁地震カタログによる地震の震央分布
(1978年1月～2011年12月、M3.0以上 深さ0～200km)

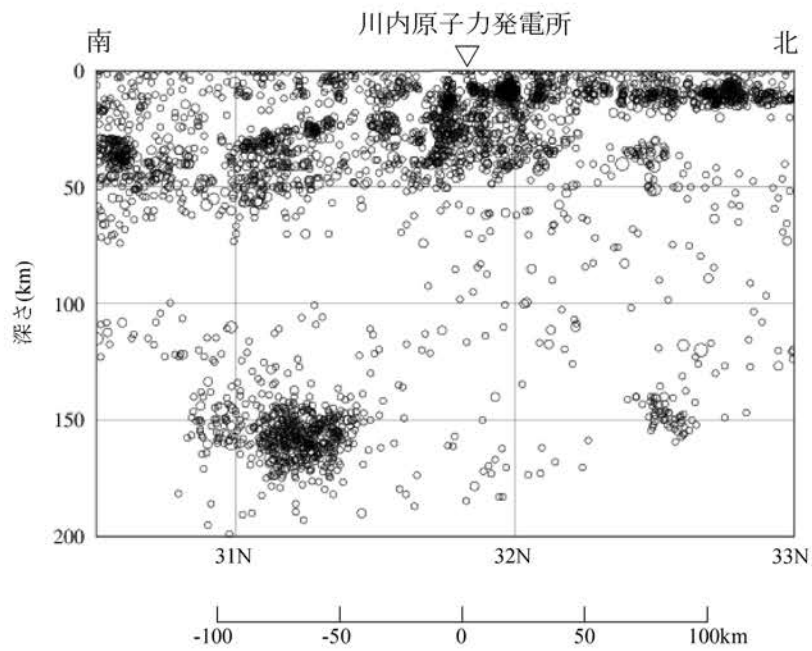
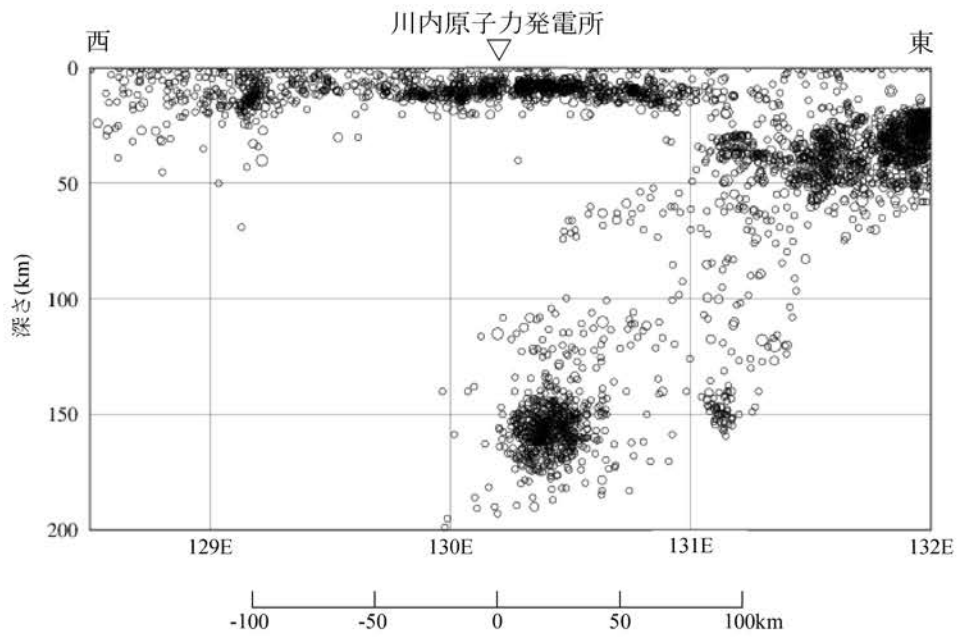

凡 例	
○	$6 \leq M < 7$
○	$5 \leq M < 6$
○	$4 \leq M < 5$
○	$3 \leq M < 4$

第1.2-239図 気象庁地震カタログによる地震の震源鉛直分布
(1978年1月～2011年12月、M3.0以上 深さ0～200km)

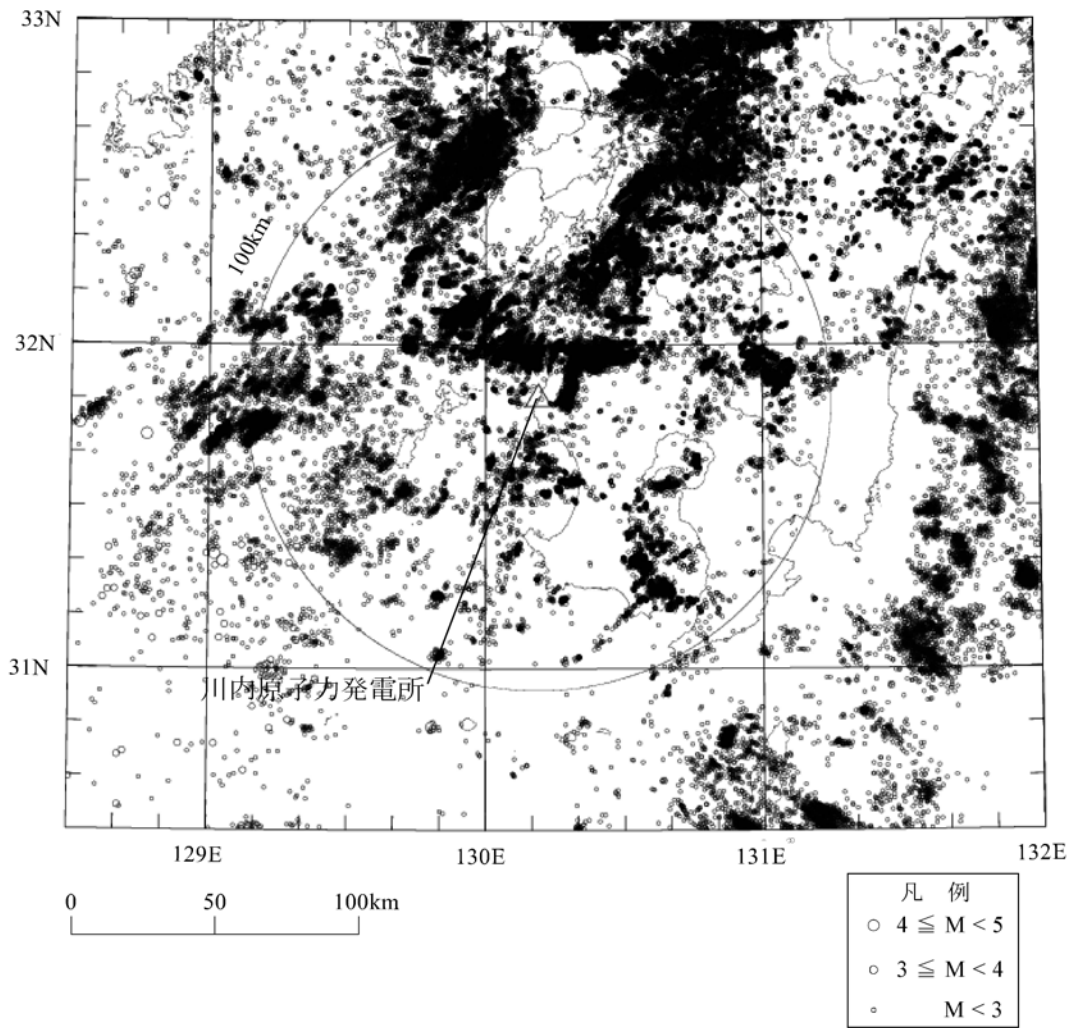

第1.2-240図 気象庁地震カタログによる微小地震の震央分布(深さ0~30km)
(1997年10月~2011年12月)

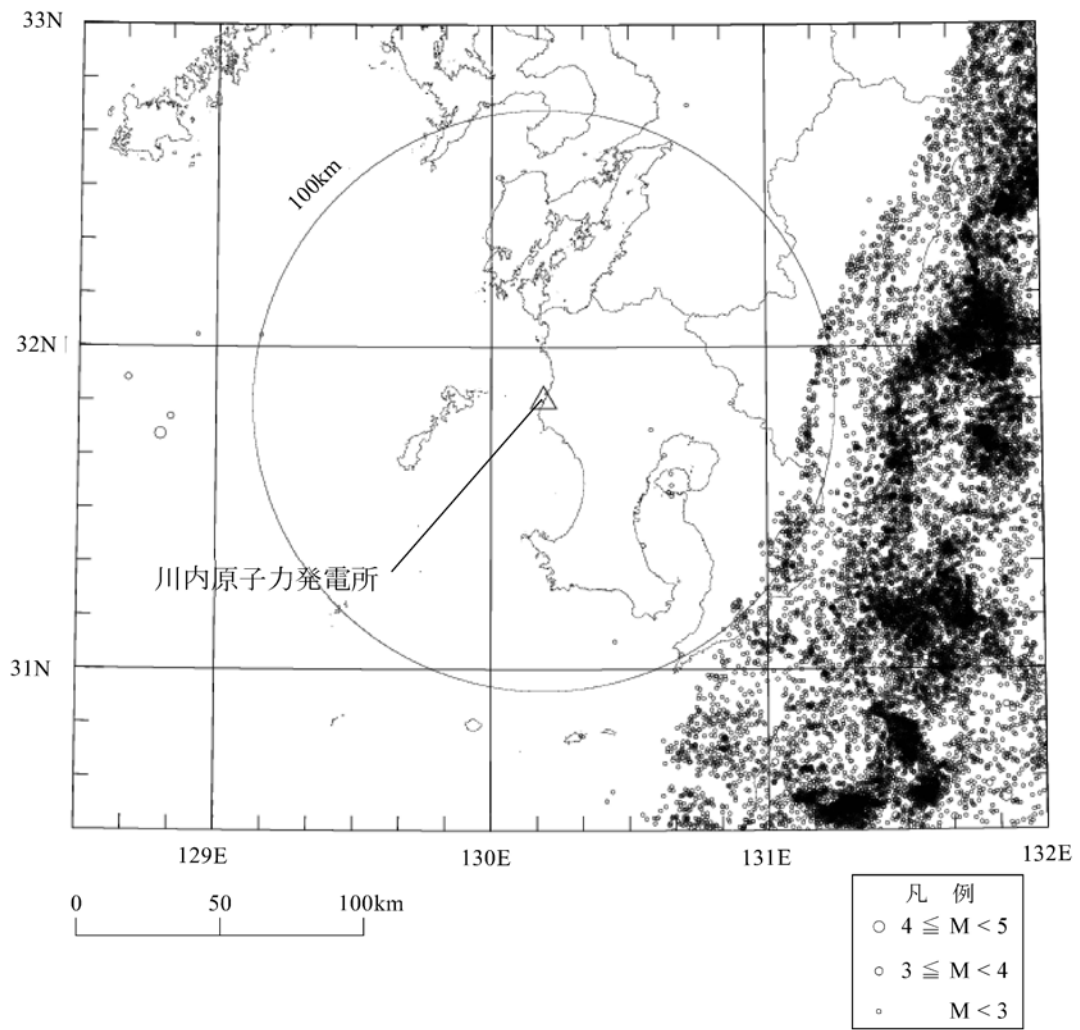

第1.2-241図 気象庁地震カタログによる微小地震の震央分布(深さ30~60km)
(1997年10月~2011年12月)

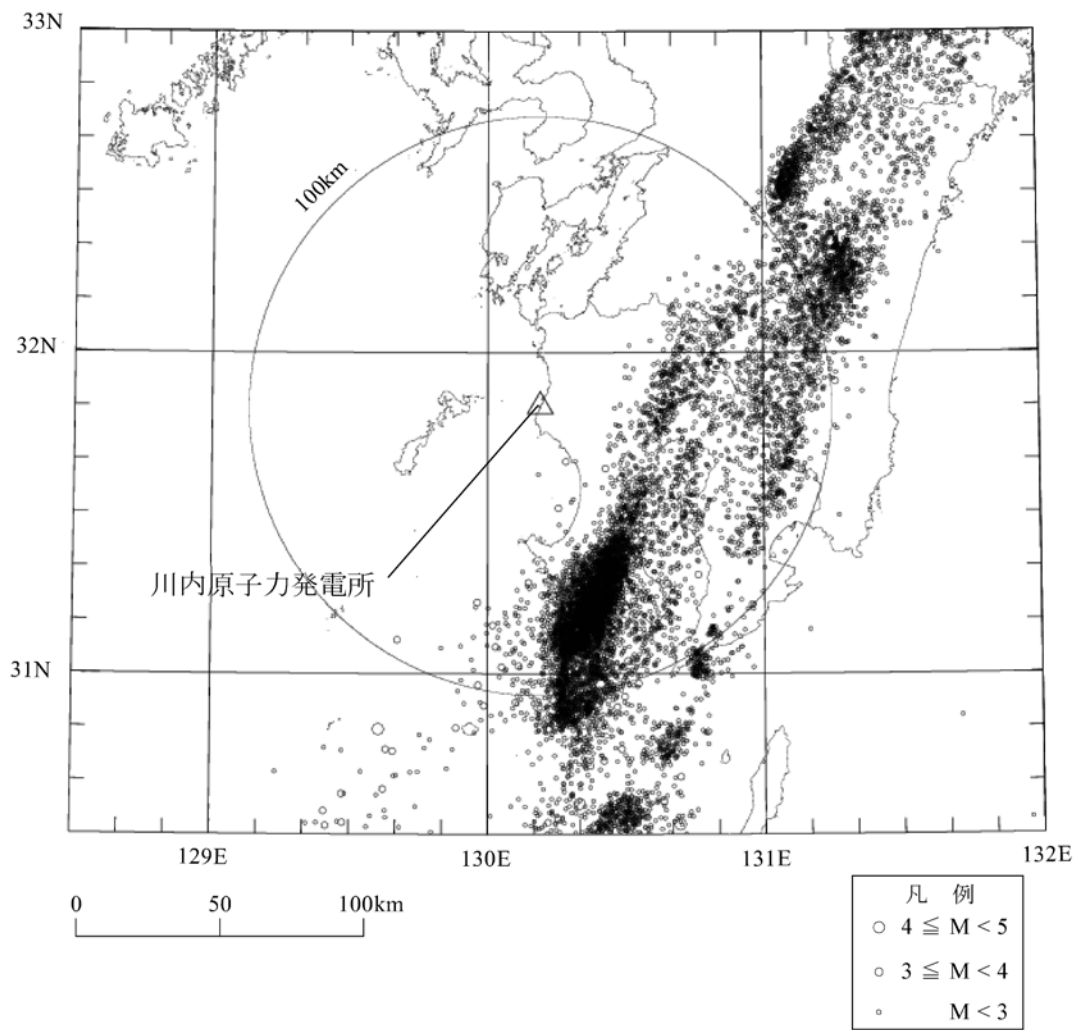

第1.2-242図 気象庁地震カタログによる微小地震の震央分布(深さ60km以深)
(1997年10月～2011年12月)

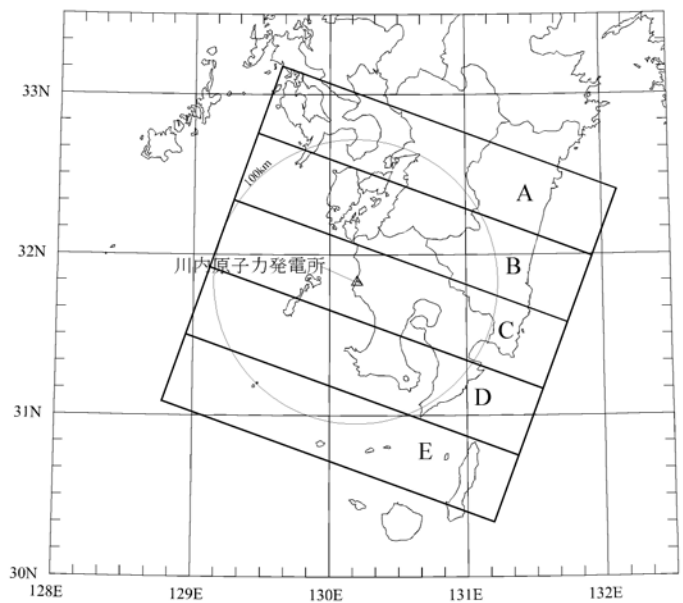
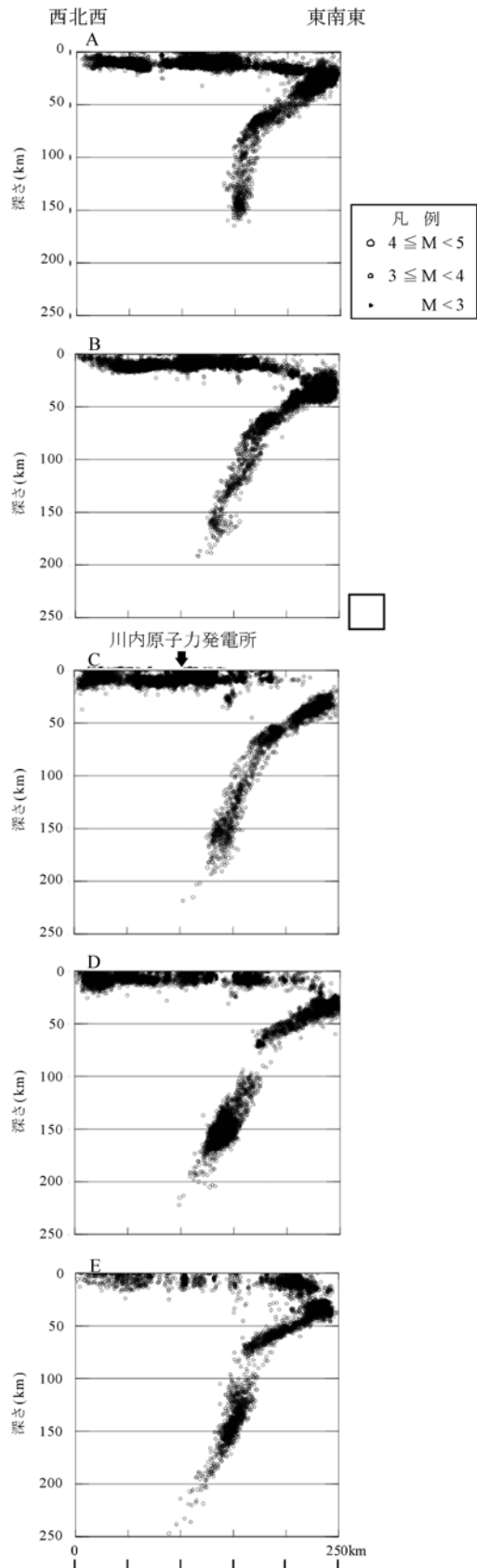

第1.2-243図(1) 気象庁地震カタログによる微小地震の震源鉛直分布
(西北西～東南東)(1997年10月～2011年12月)

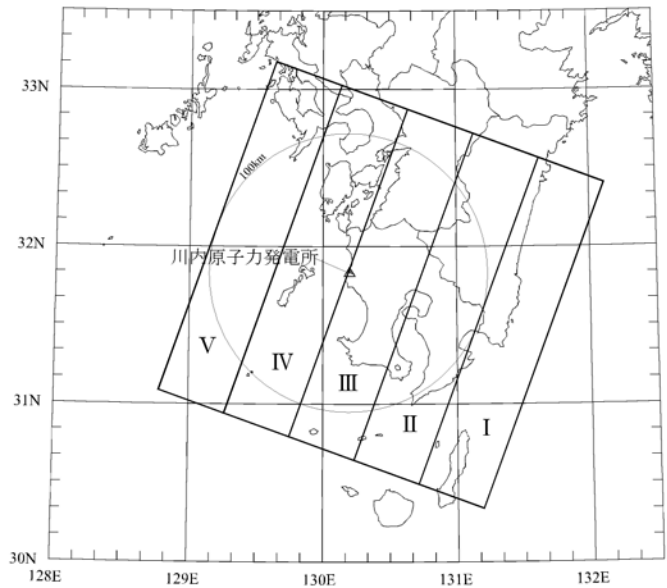
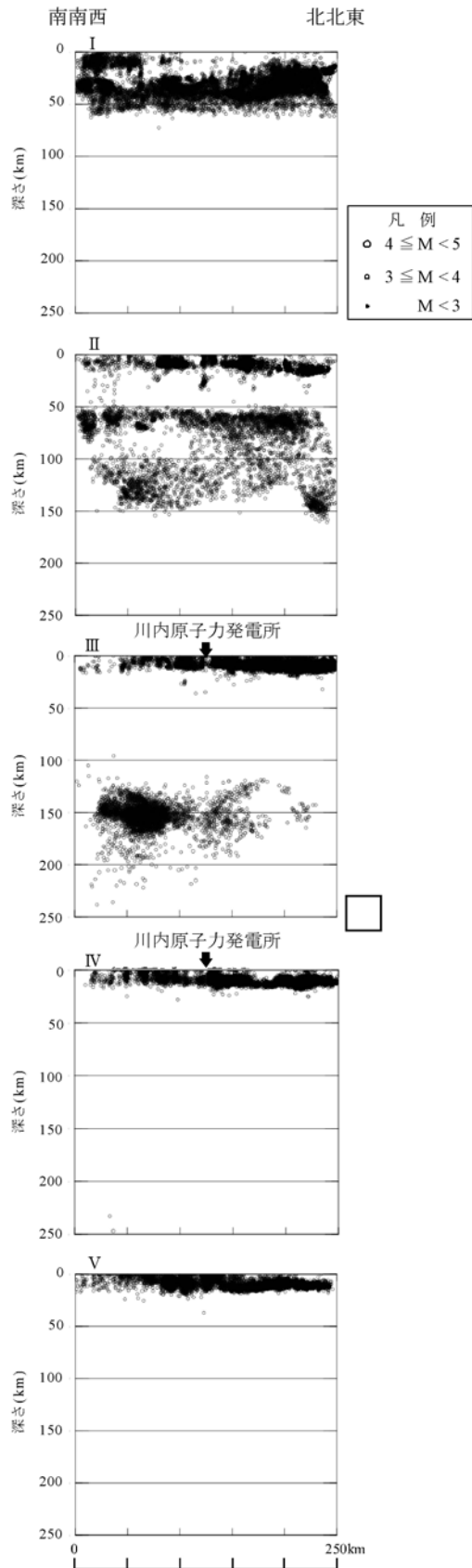

第1.2-243図(2) 気象庁地震カタログによる微小地震の震源鉛直分布 (南南西～北北東) (1997年10月～2011年12月)

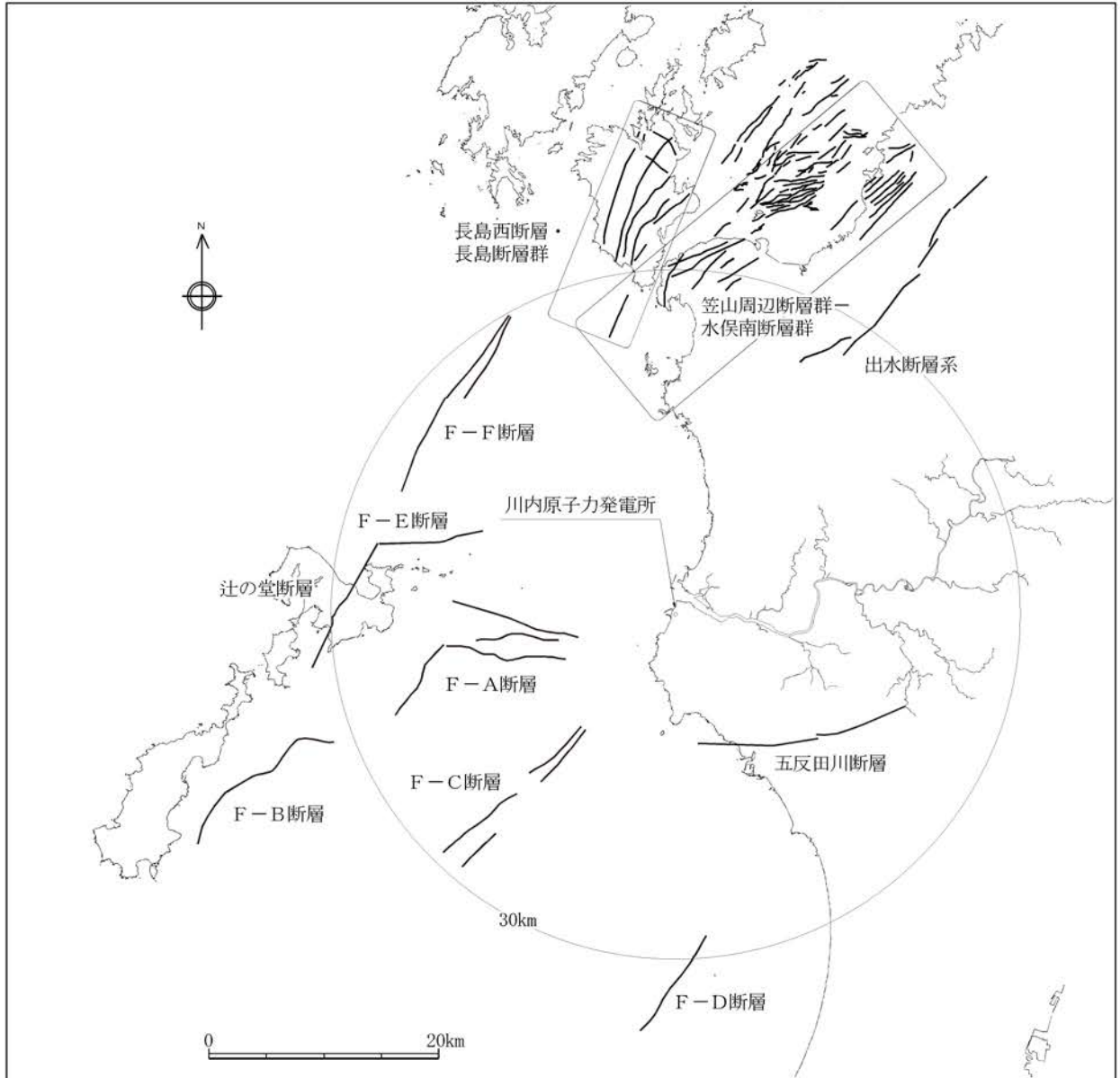

第1.2-244図 敷地周辺の主な活断層分布(30km以内)

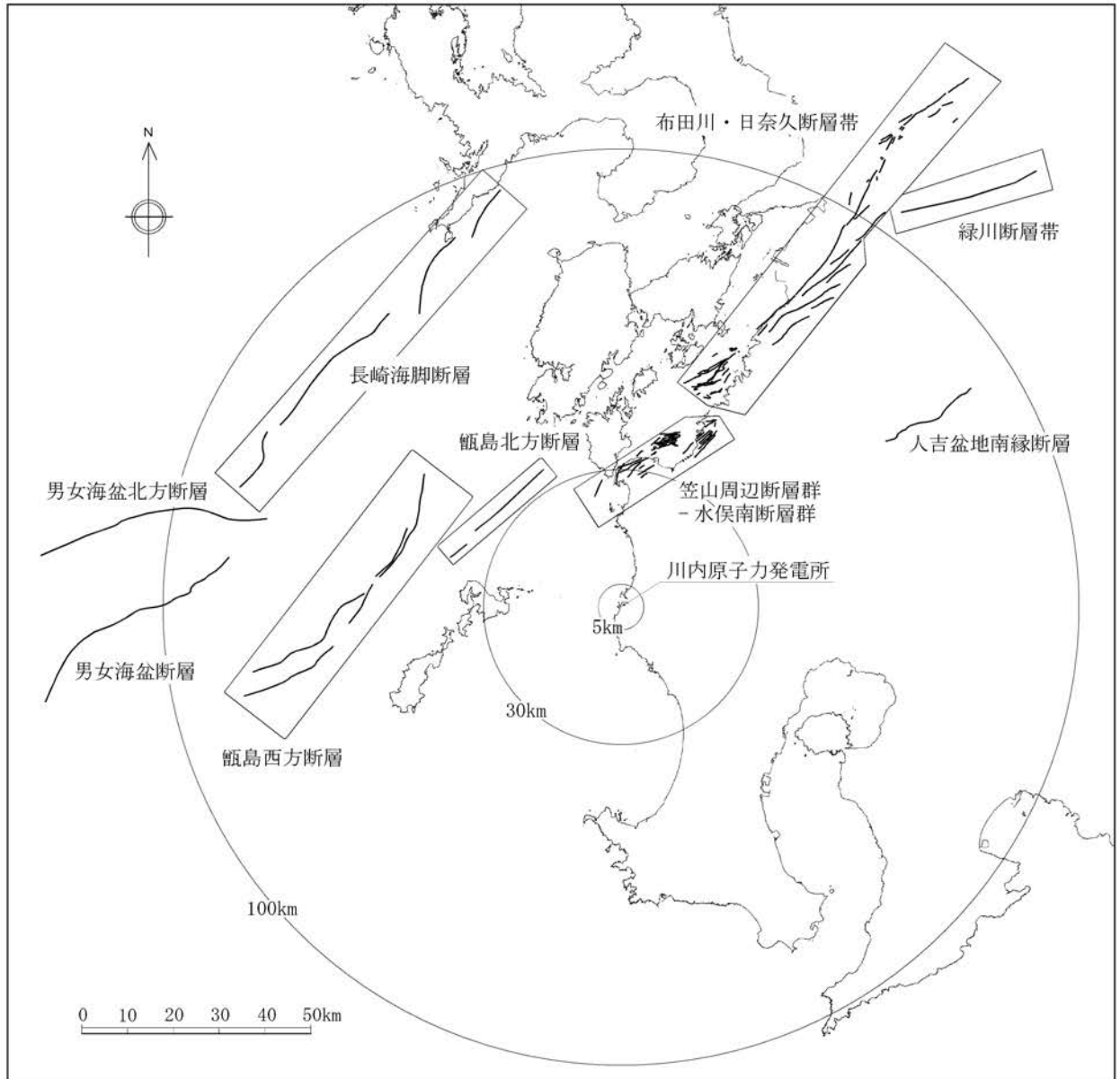

第1.2-245図 敷地周辺の主な活断層分布(30km以遠)

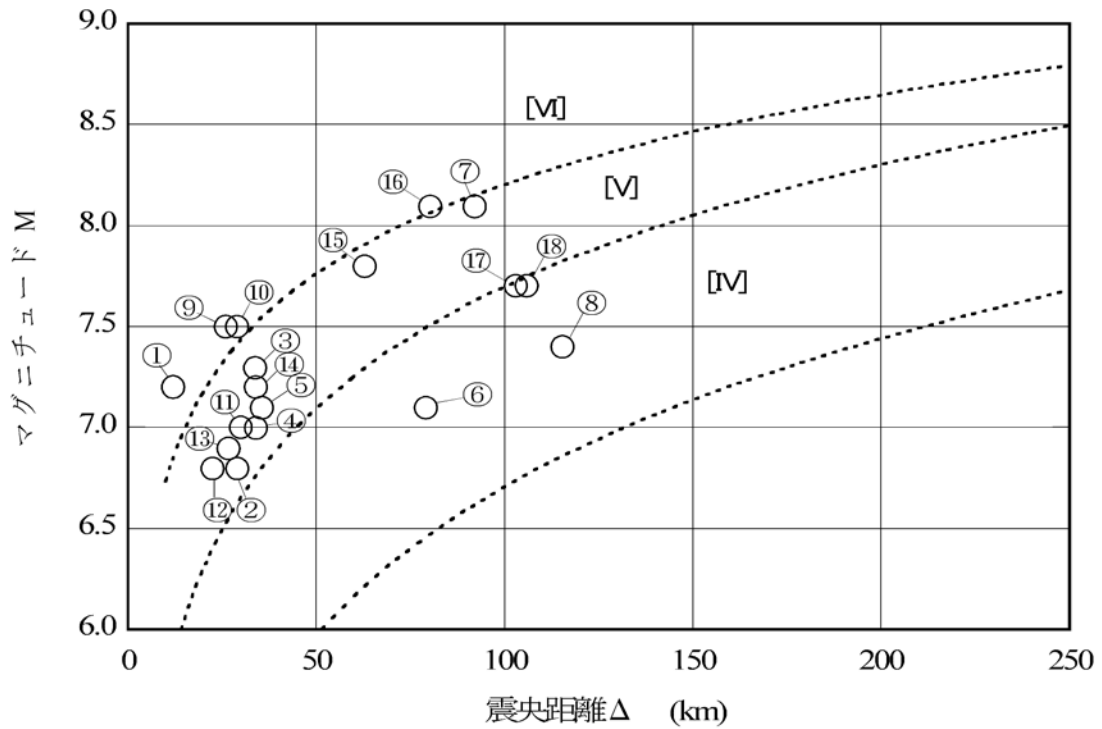

※ IV, V, VIは旧気象庁震度階級で、震度の境界線は村松(1969)及び勝又ほか(1971)による。

No	断層の名称	No	断層の名称
①	市来断層帯市来区間	⑩	市来断層帯甕海峡中央区間
②	辻の堂断層	⑪	市来断層帯吹上浜西方沖区間
③	笠山周辺断層群－水俣南断層群	⑫	F-E断層
④	長島西断層・長島断層群	⑬	F-F断層
⑤	出水断層系	⑭	甕島北方断層
⑥	人吉盆地南縁断層	⑮	甕島西方断層
⑦	布田川・日奈久断層帯	⑯	長崎海脚断層
⑧	緑川断層帯	⑰	男女海盆北方断層
⑨	甕断層帯甕区間	⑱	男女海盆断層

第1.2-247図 敷地周辺の主な活断層から想定される地震

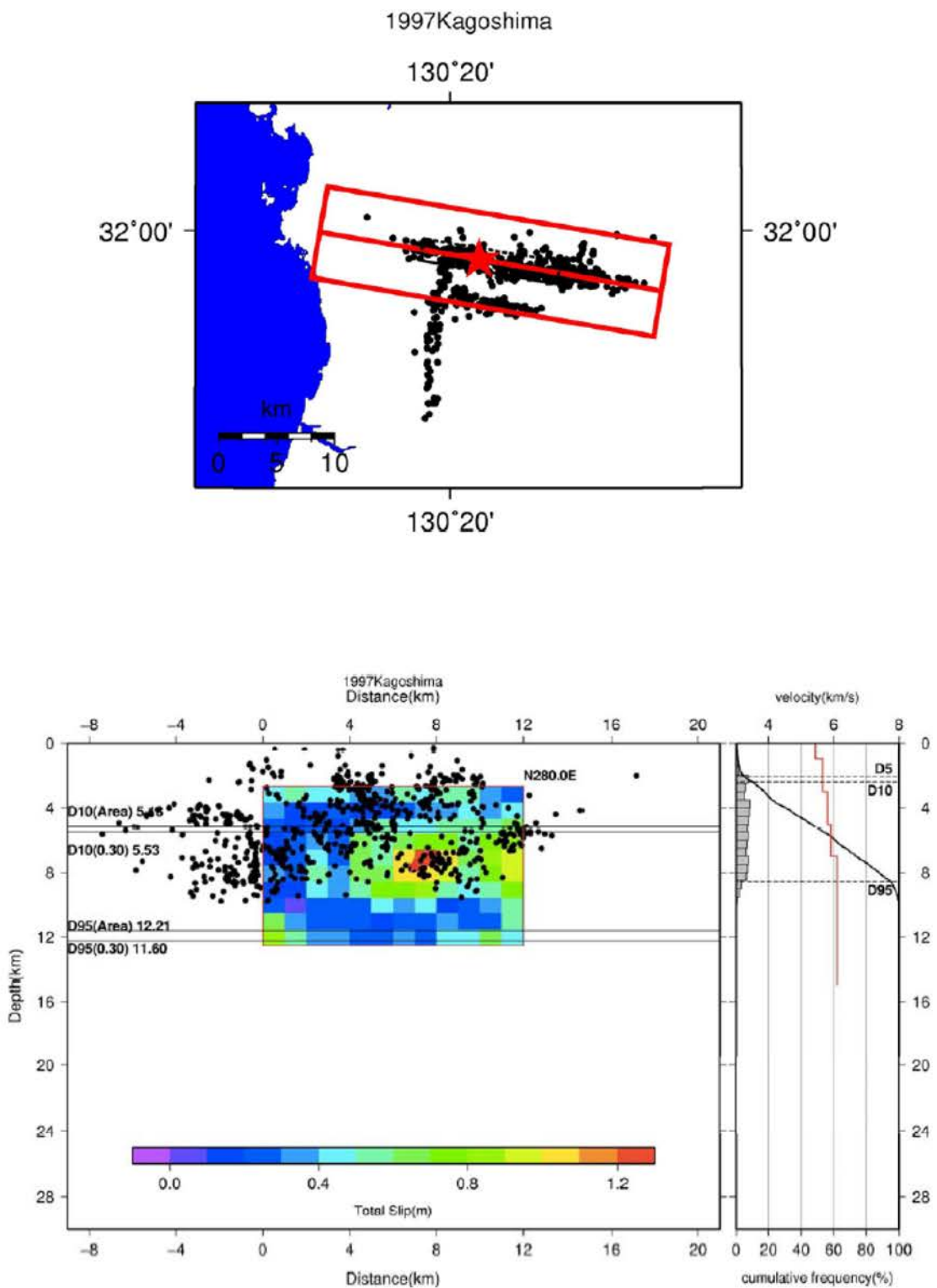

第1.2-248図 地域地盤環境研究所(2011)による1997年鹿児島県北西部地震の臨時観測による余震分布等

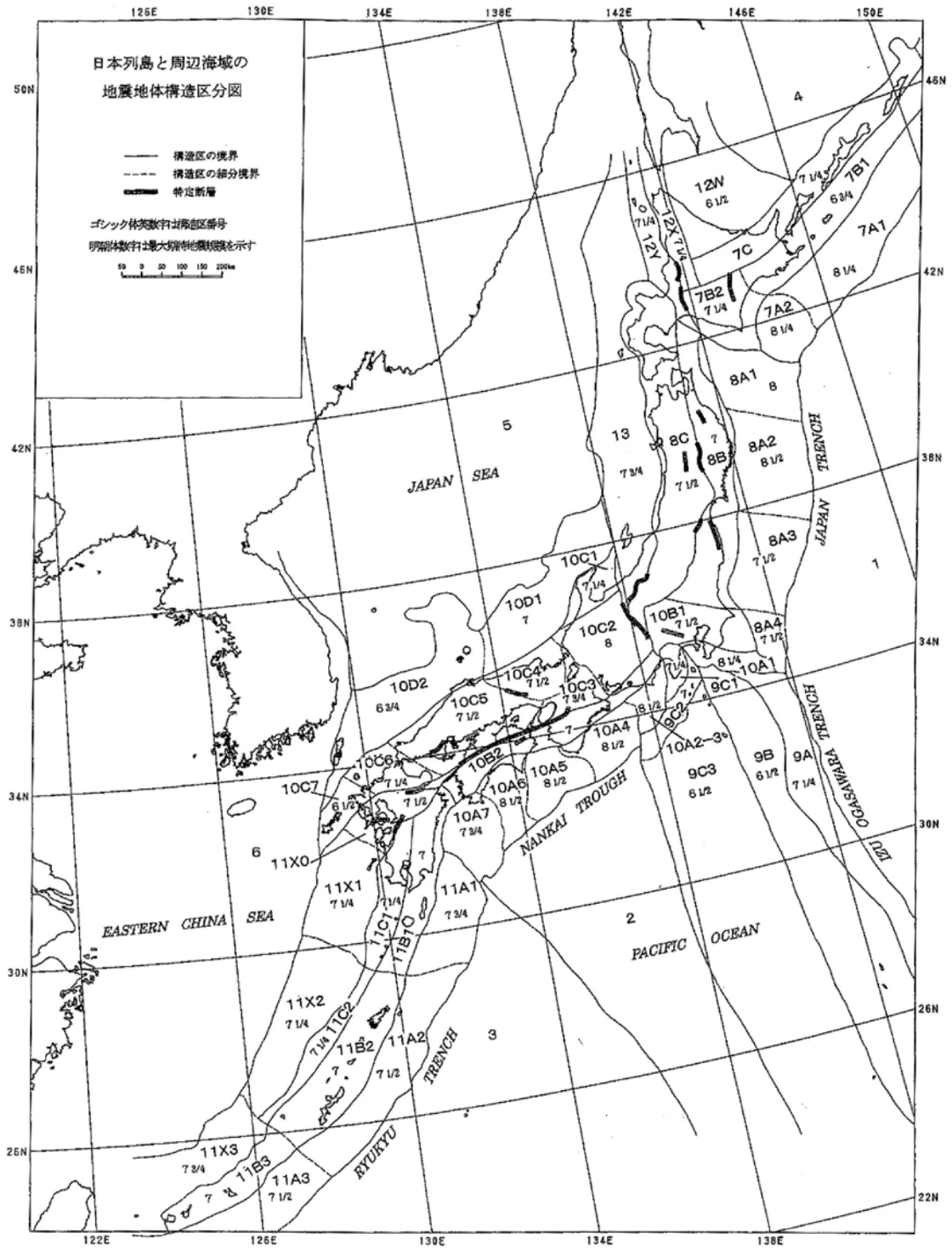

第1.2-249図 垣見ほか(2003)の地震地体構造区分

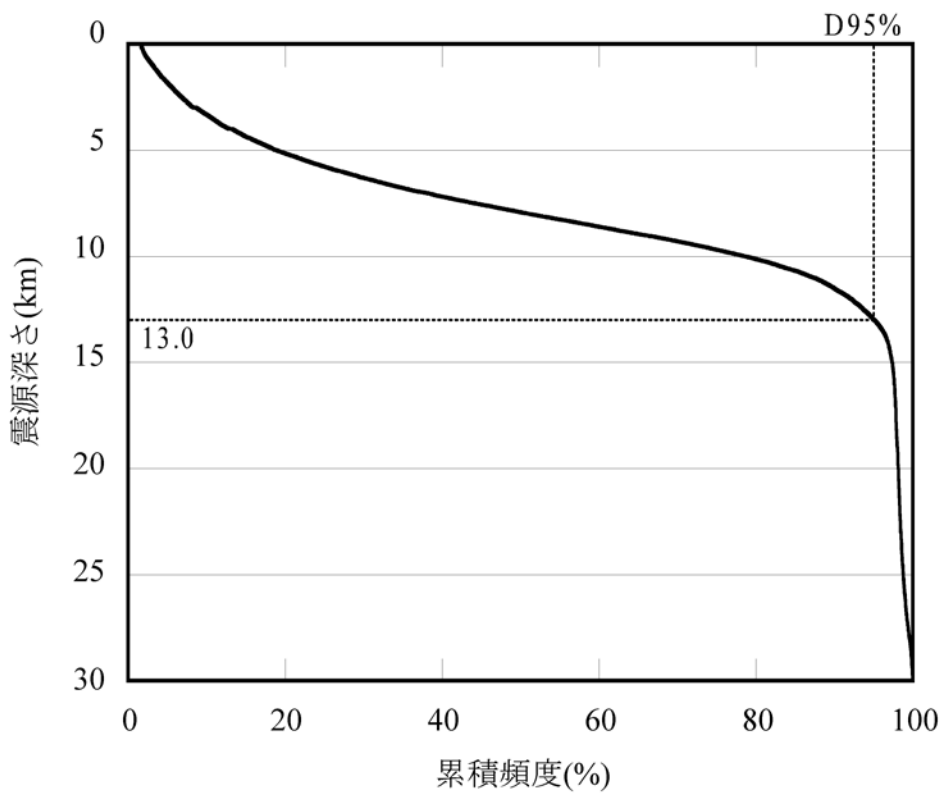
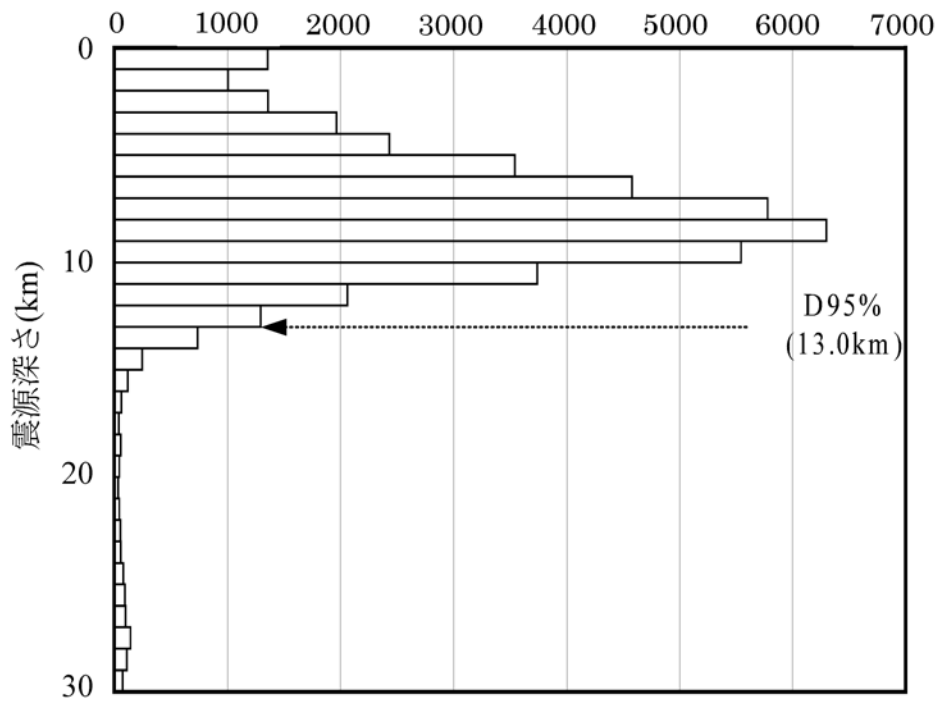

第1.2-250図 敷地が位置する領域におけるD95%の算定結果

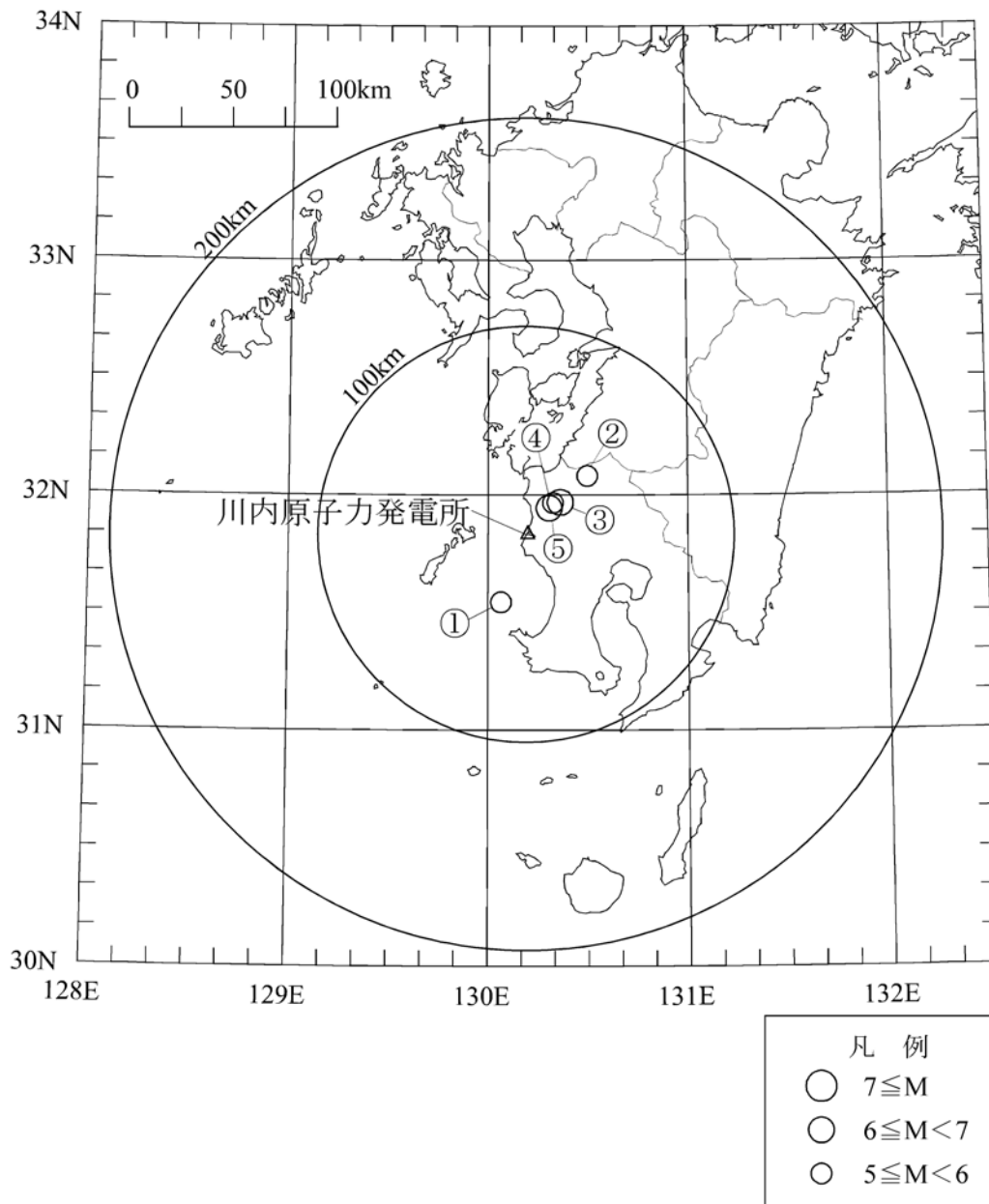

番号	地震名	発生日時	
①	九州西側海域の地震	1984年8月15日	3時30分頃
②	鹿児島県北西部の地震	1994年2月13日	2時 6分頃
③	鹿児島県北西部地震:本震	1997年3月26日	17時31分頃
④	鹿児島県北西部地震:余震	1997年4月 3日	4時33分頃
⑤	鹿児島県北西部地震:本震	1997年5月13日	14時38分頃

第1.2-252図 主な観測地震の震央分布

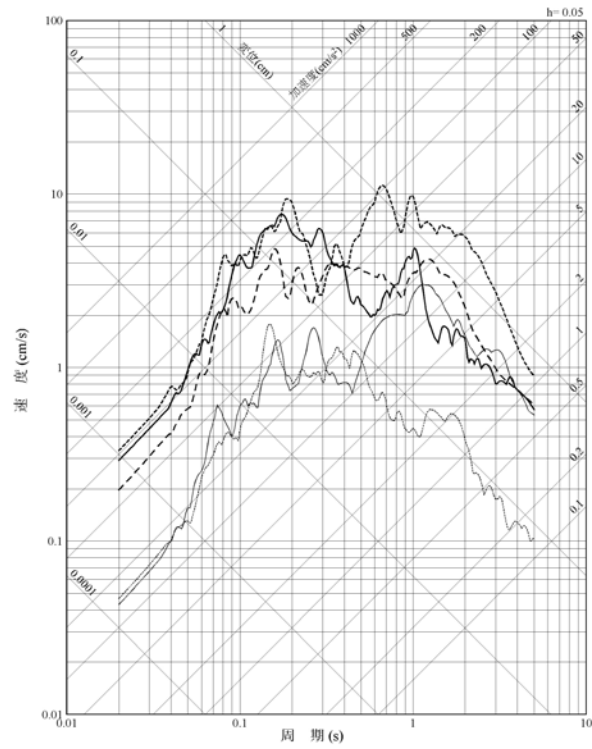

水平方向:NS

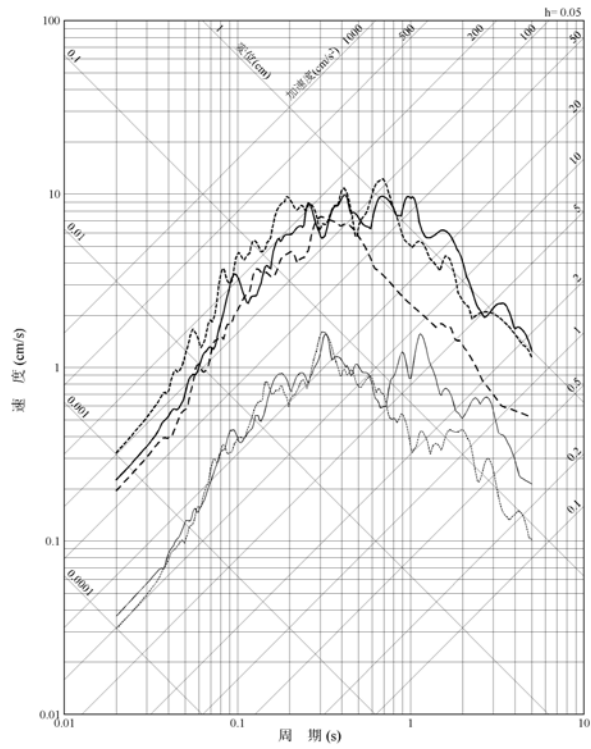

水平方向:EW

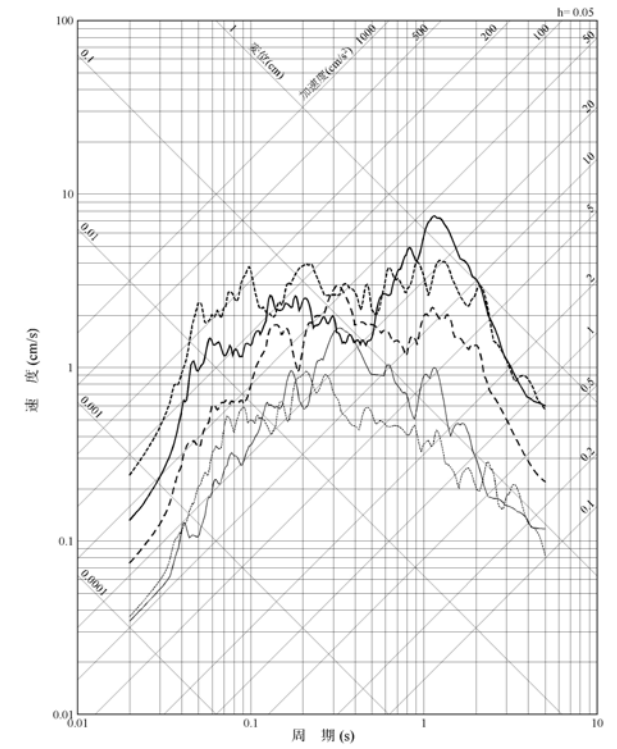

鉛直方向

- 1984.8.15 九州西側海域の地震
- ⋯ 1994.2.13 鹿児島県北西部の地震
- 1997.3.26 鹿児島県北西部地震
- - - 1997.4.3 鹿児島県北西部地震
- · - · 1997.5.13 鹿児島県北西部地震

第1.2-253図 主な観測記録の地震別応答スペクトル(EL.+11.0m)

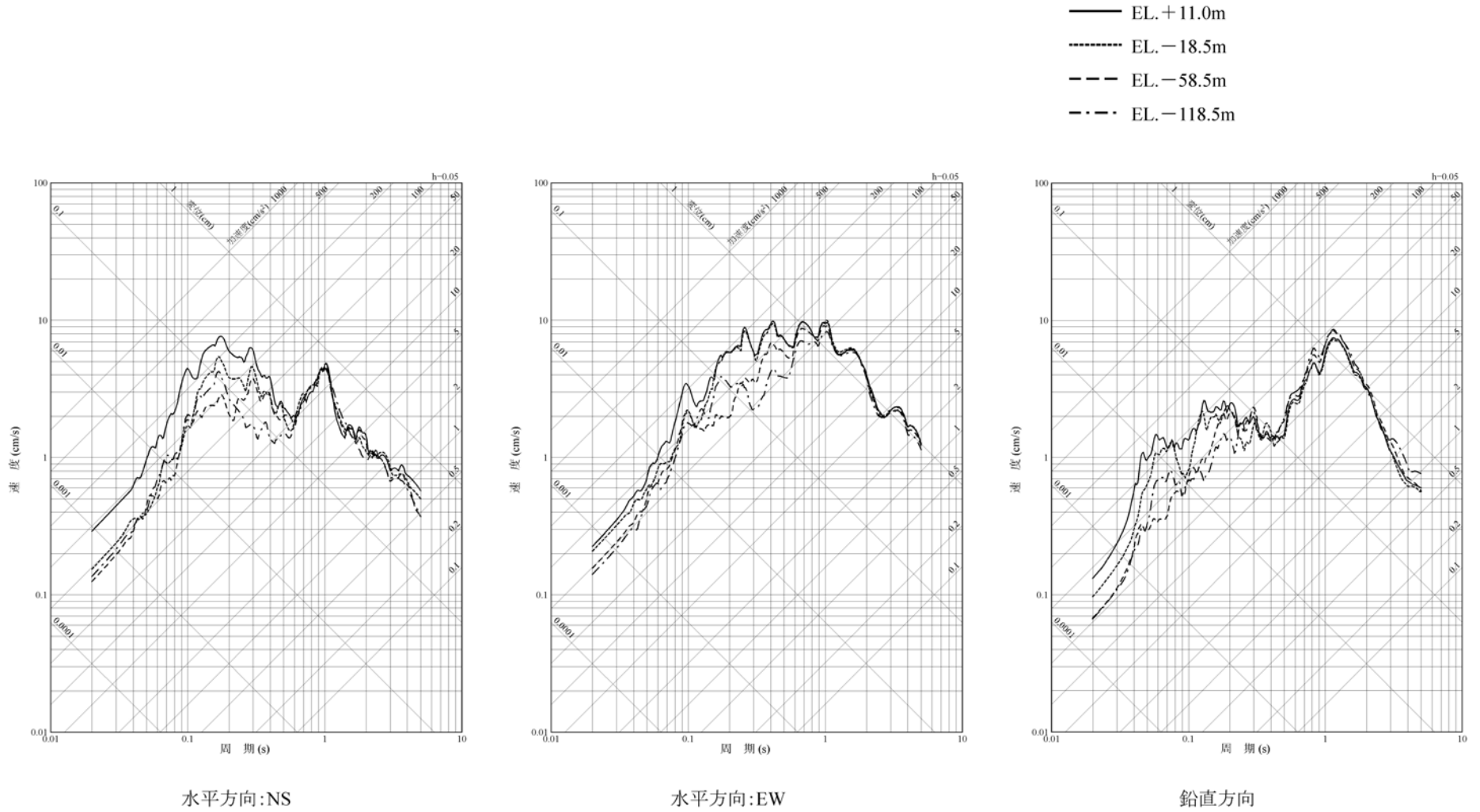

第1.2-254図 深度別応答スペクトル(1997年3月26日 鹿児島県北西部地震)

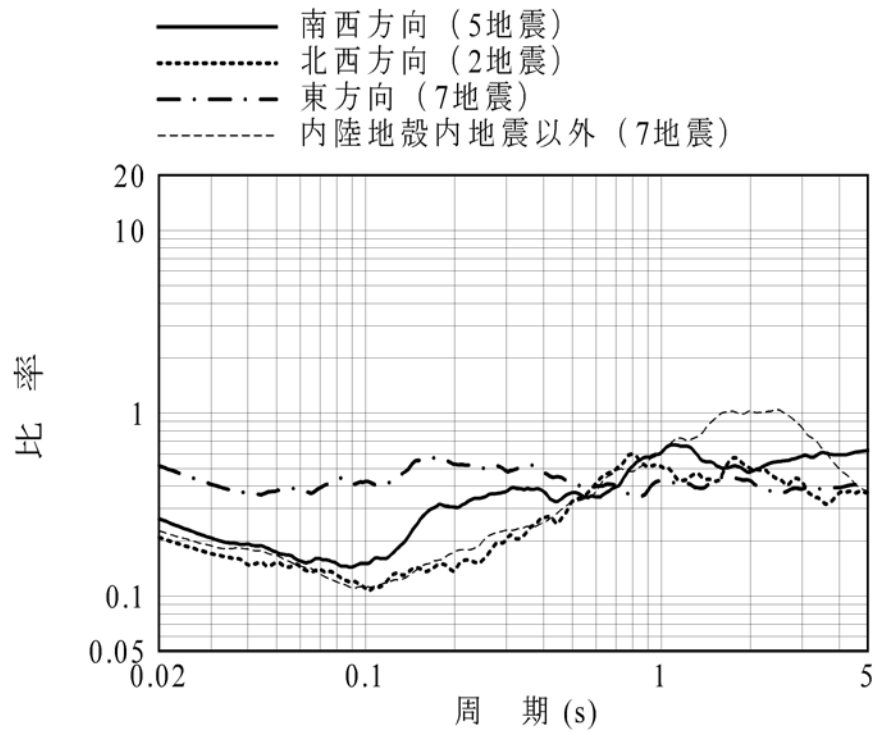

(a) 水平方向

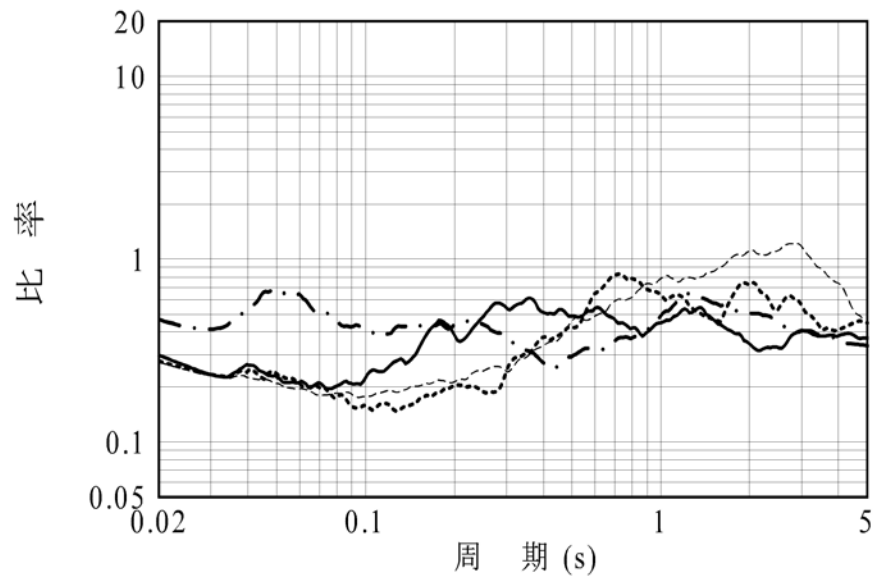

(b) 鉛直方向

第1.2-255図 到来方向別に算定したNoda et al. (2002)による
応答スペクトル比

- 市来断層帯市来区間による地震
- 辻の堂断層による地震
- — 笠山周辺断層群—水俣南断層群による地震
- · · 長島西断層・長島断層群による地震
- · · 出水断層系による地震
- 布田川・日奈久断層帯による地震
- 甕断層帯甕区間による地震
- 市来断層帯甕海峡中央区間による地震
- 市来断層帯吹上浜西方沖区間による地震
- F-E断層による地震
- F-F断層による地震
- 甕島北方断層による地震
- 甕島西方断層による地震
- 長崎海脚断層による地震
- 鹿児島県北西部地震(3月)
- 鹿児島県北西部地震(5月)
- 桜島地震

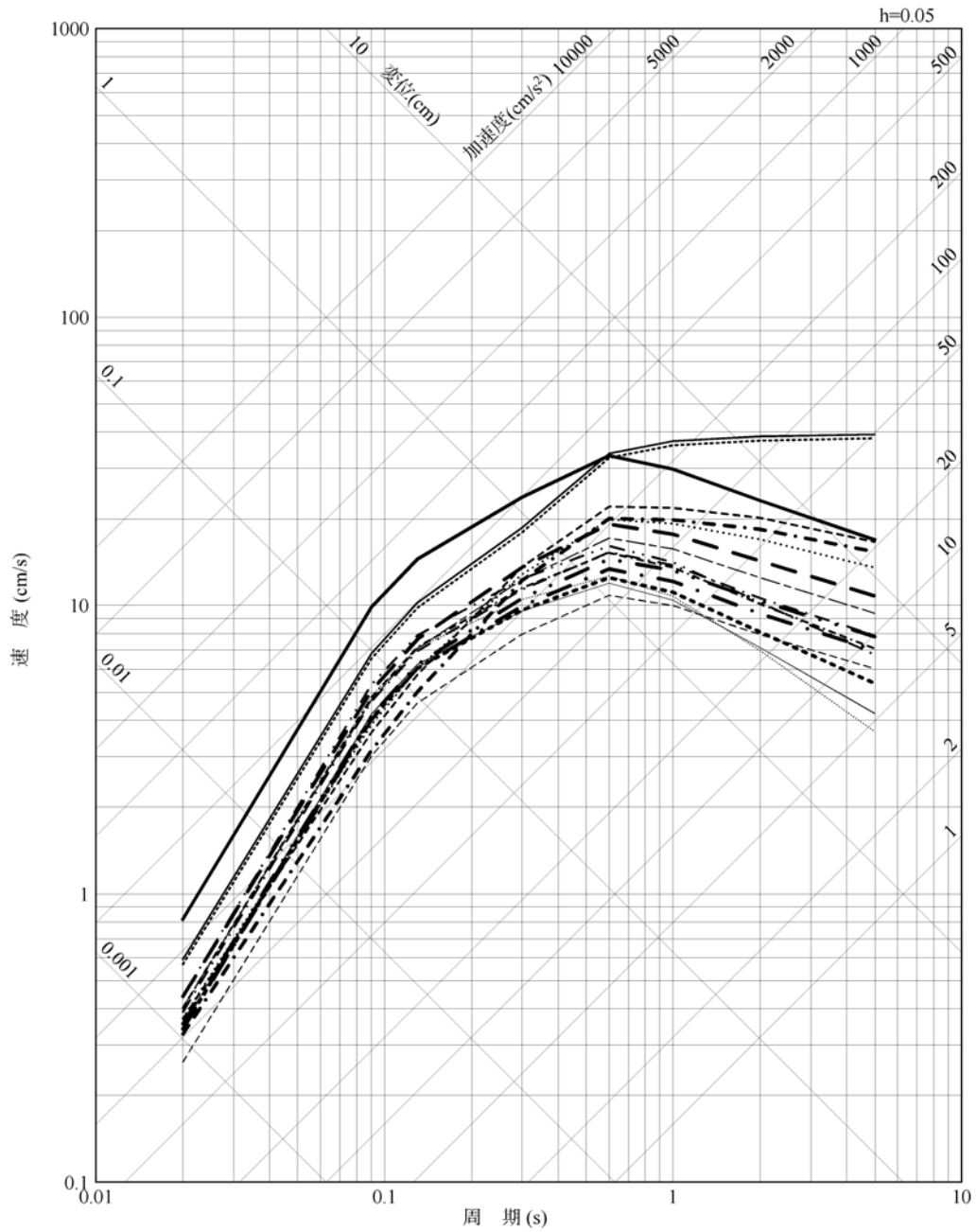

第1.2-257図 検討用地震の選定のための応答スペクトルの比較

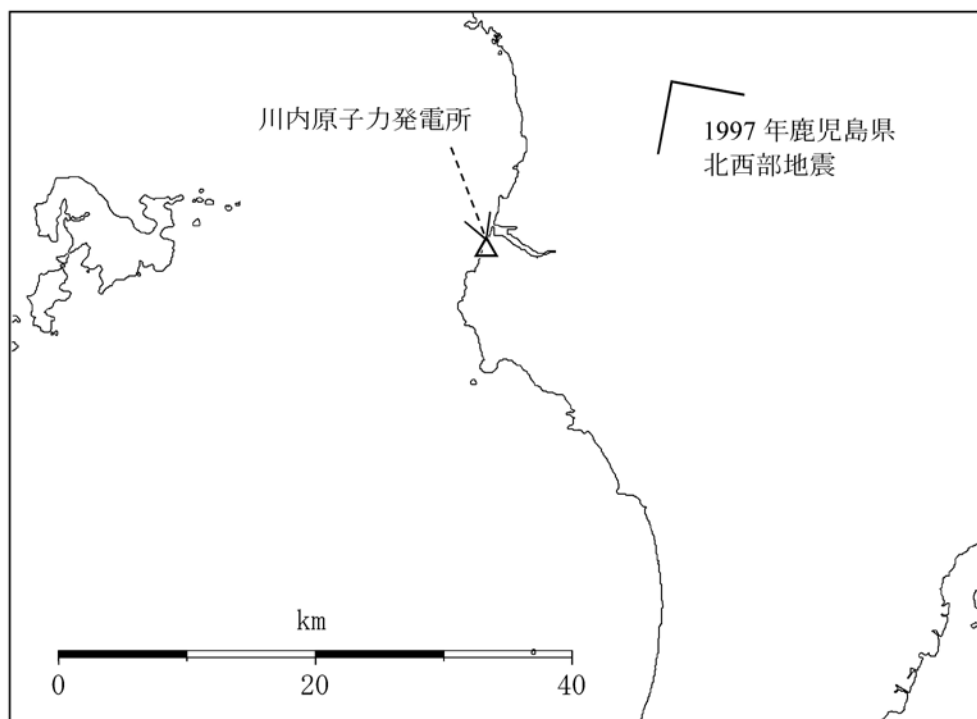

(a) 断層配置図

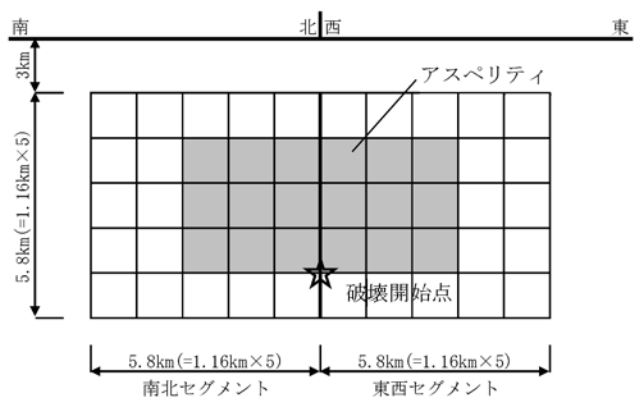

(b) 断面図

第1.2-258図 1997年鹿児島県北西部地震の地震動評価に用いた震源モデル

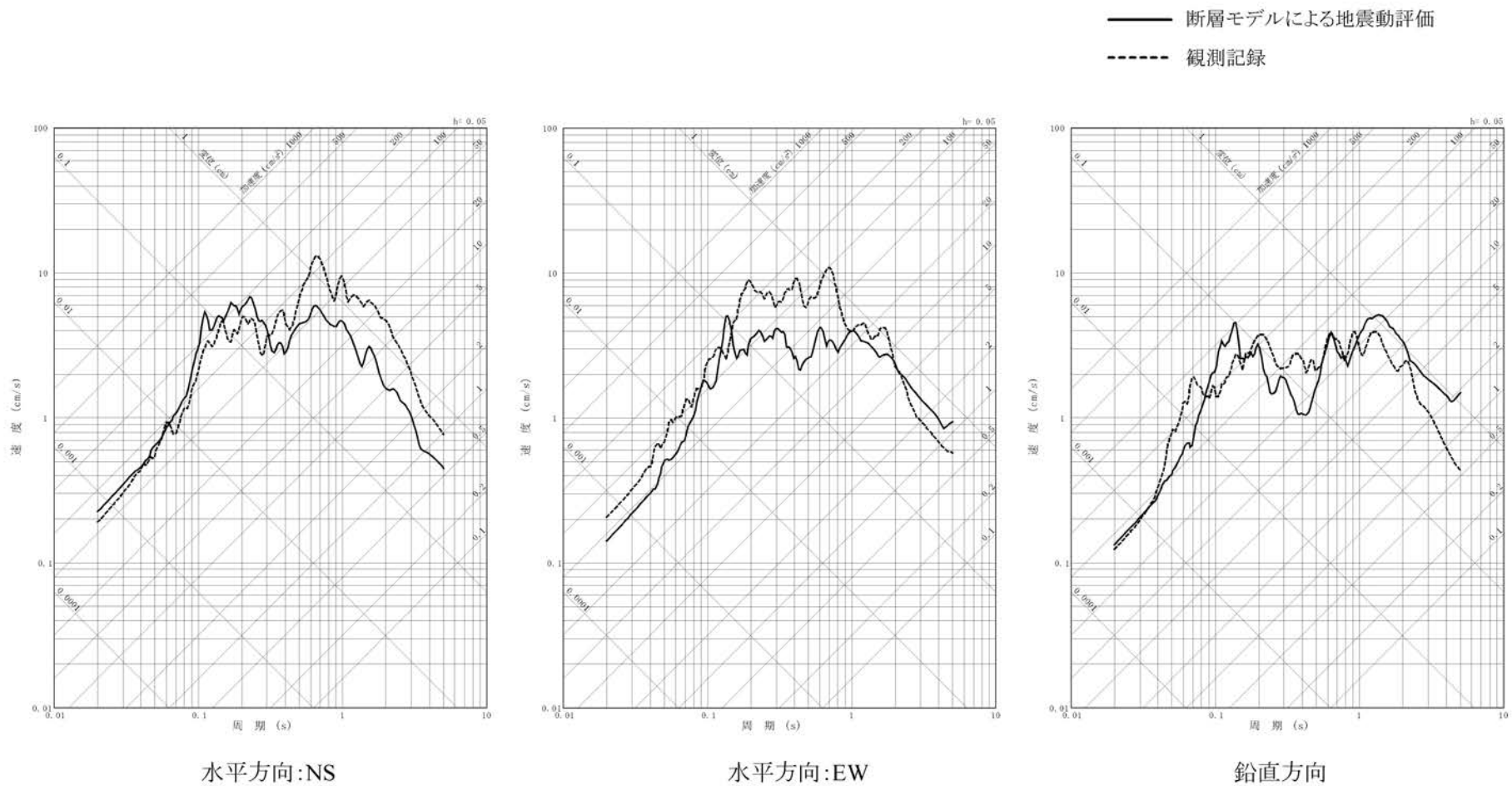

第1.2-259図 敷地における1997年鹿児島県北西部地震の地震動評価結果と観測記録の比較

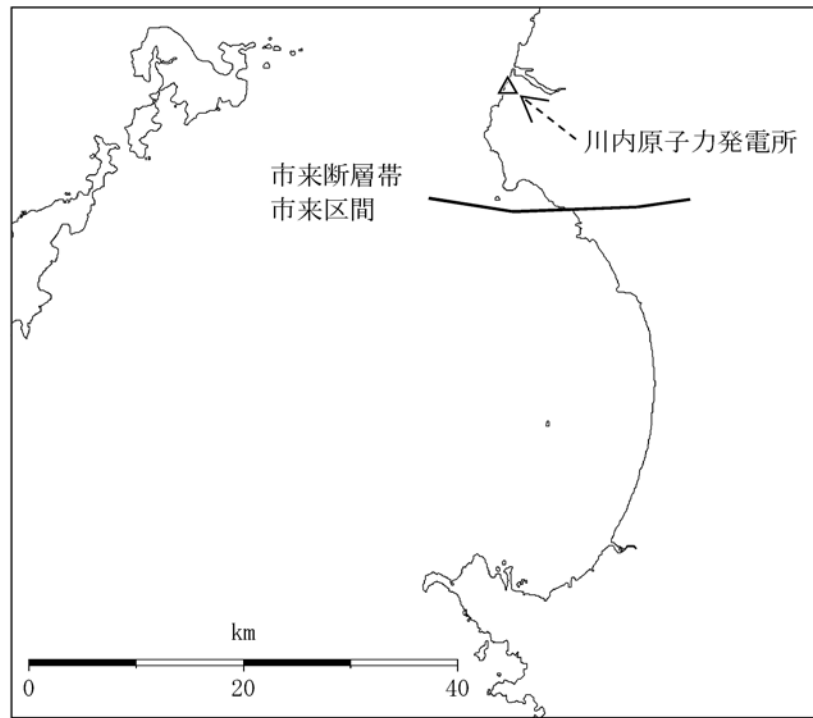

(a) 断層配置図

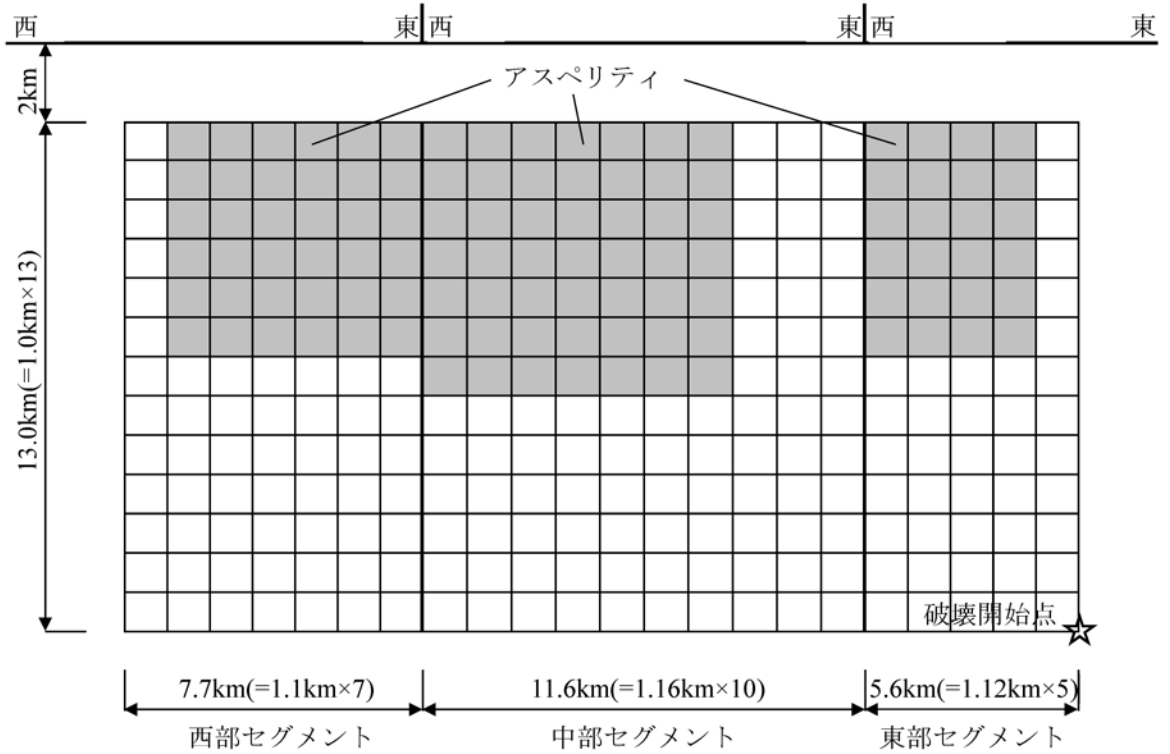

(b) 断面図

第1.2-260図 市来断層帯市来区間による地震の基本震源モデル

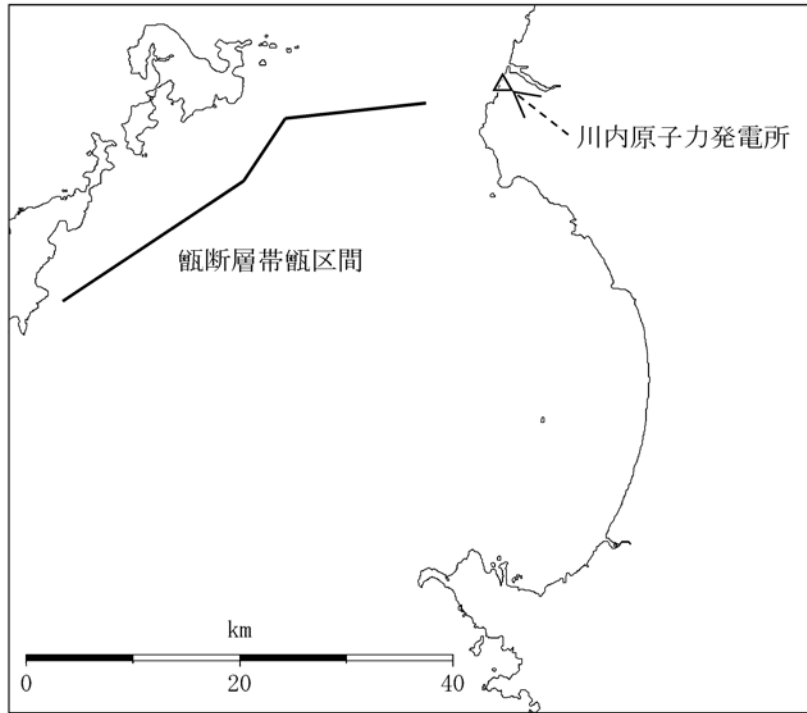

(a) 断層配置図

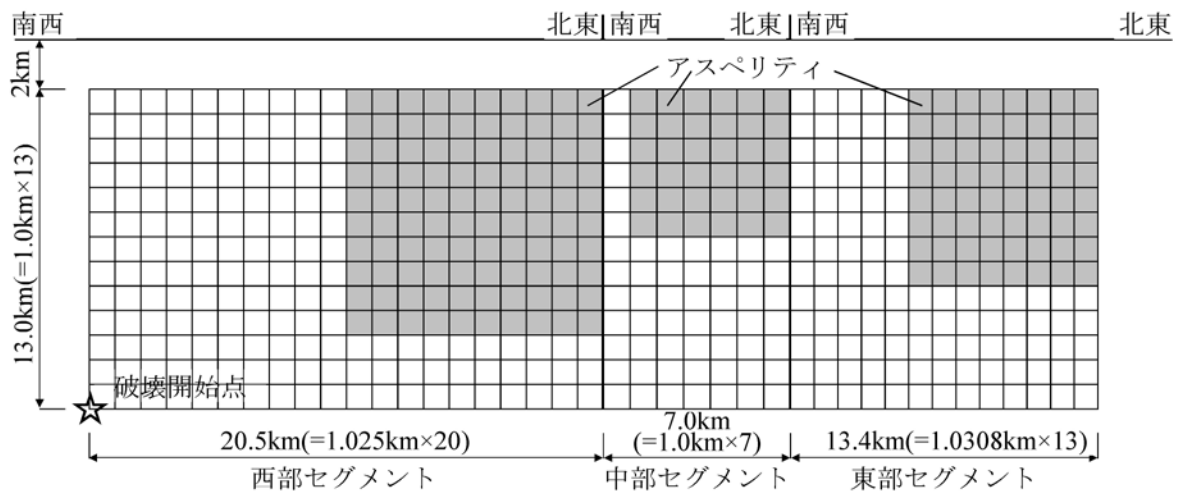

(b) 断面図

第1.2-261図 断層帯破断区間による地震の基本震源モデル

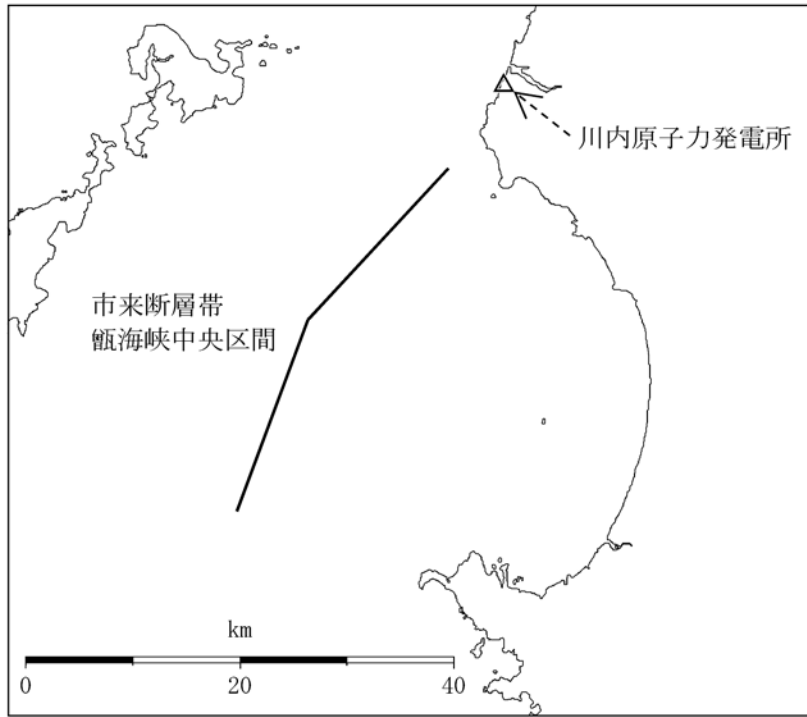

(a) 断層配置図

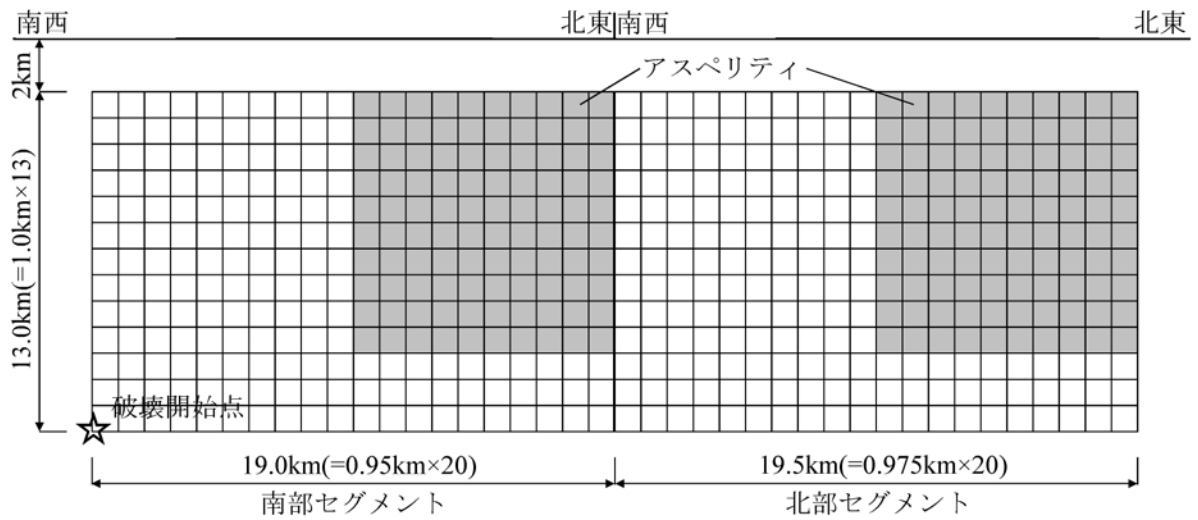

(b) 断面図

第1.2-262図 市来断層帯甑海峡中央区間による地震の基本震源モデル

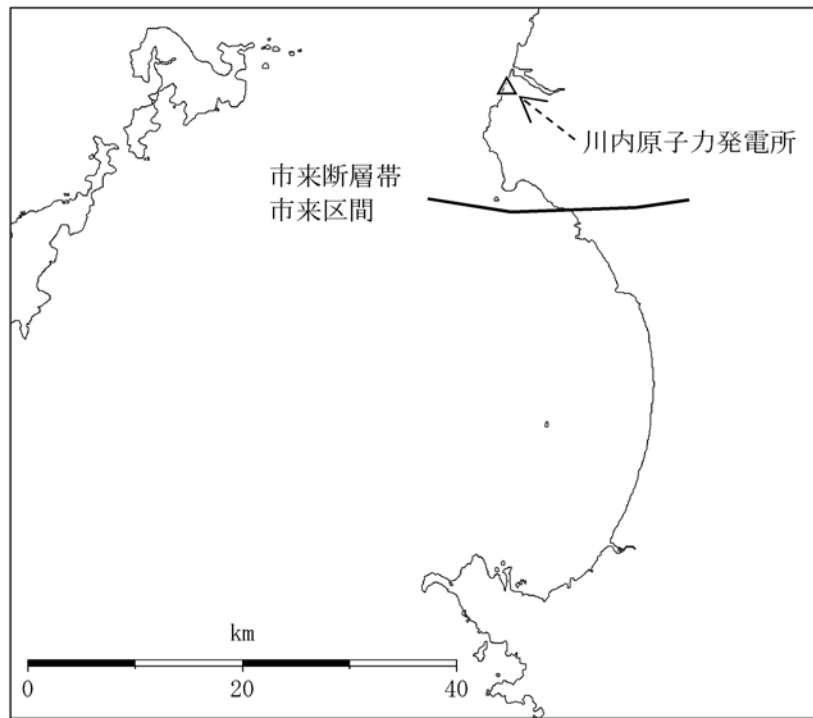

(a) 断層配置図

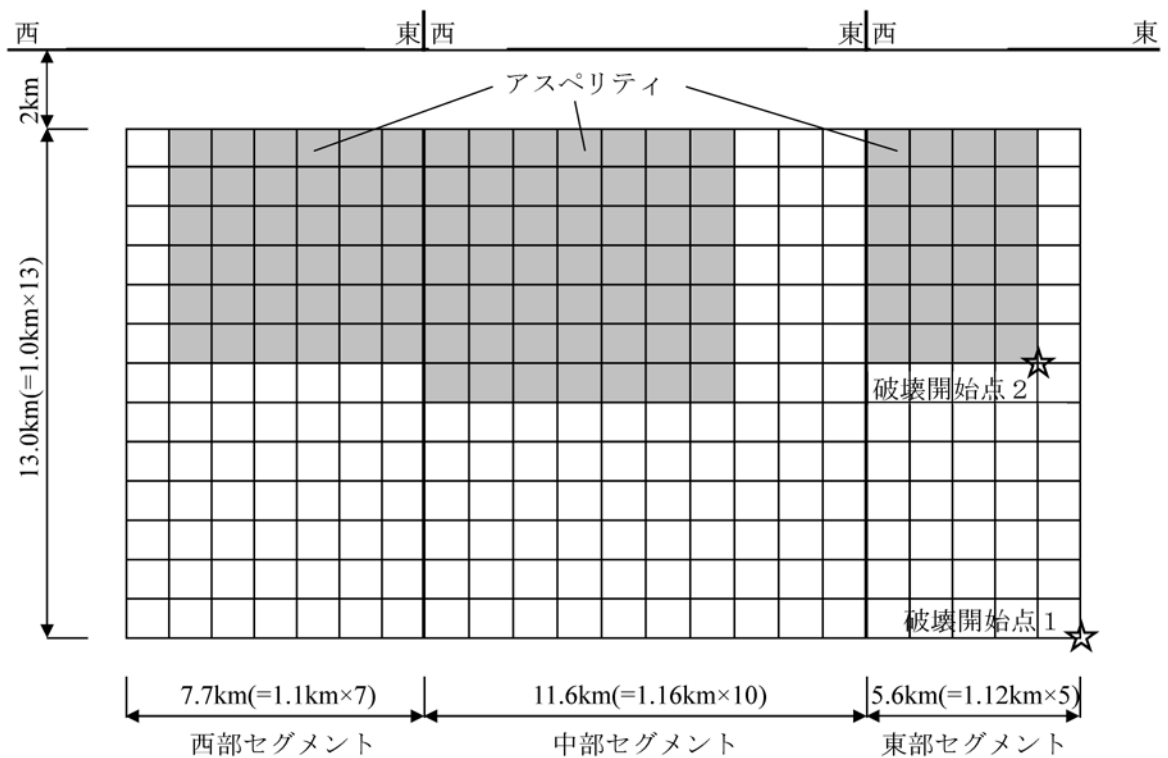

(b) 断面図

第1.2-263図 市来断層帯市来区間による地震の不確かさを考慮した震源モデル(応力降下量の不確かさを考慮したケース)

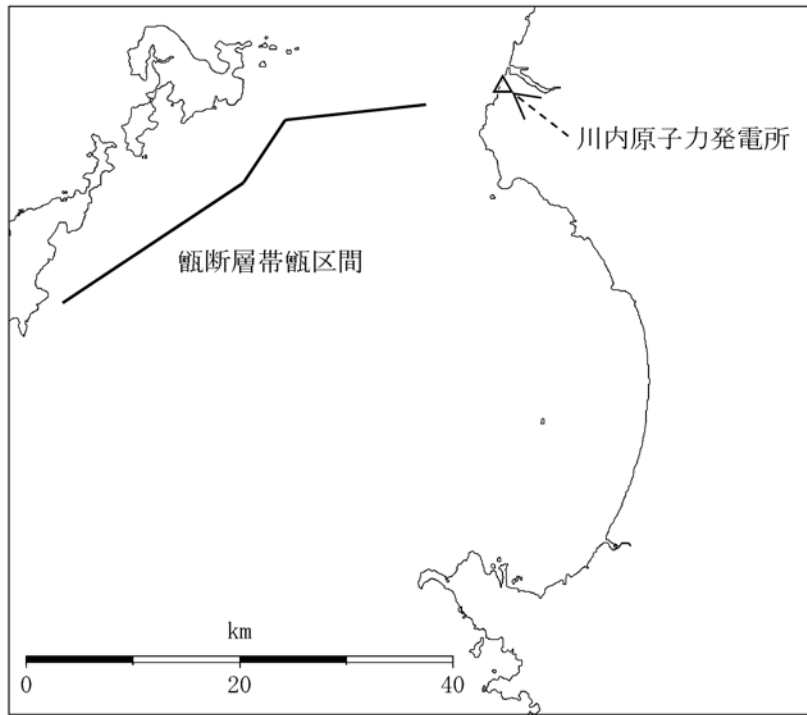

(a) 断層配置図

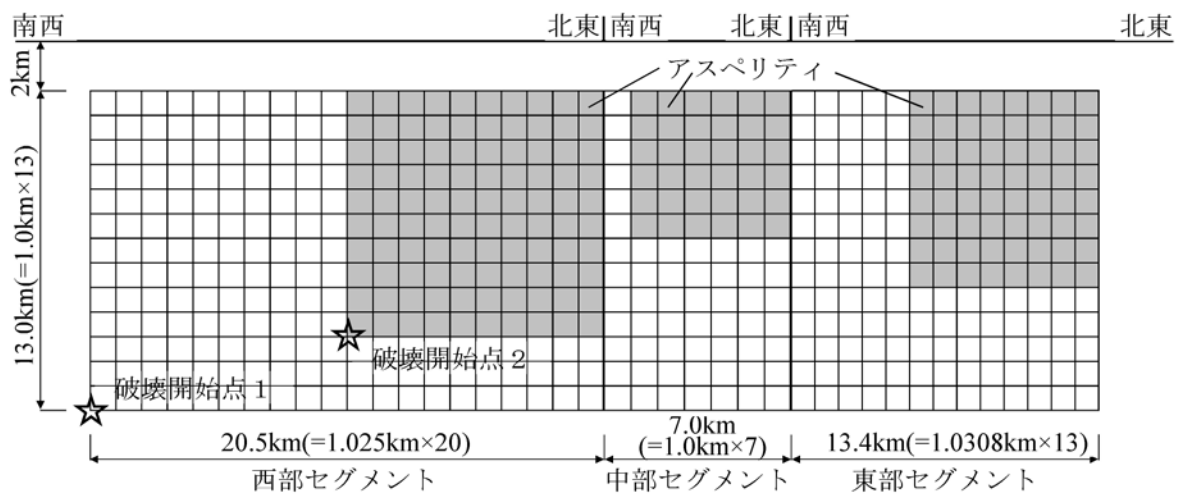

(b) 断面図

第1.2-264図 飢断層帯飢区間による地震の不確かさを考慮した震源モデル (応力降下量の不確かさを考慮したケース)

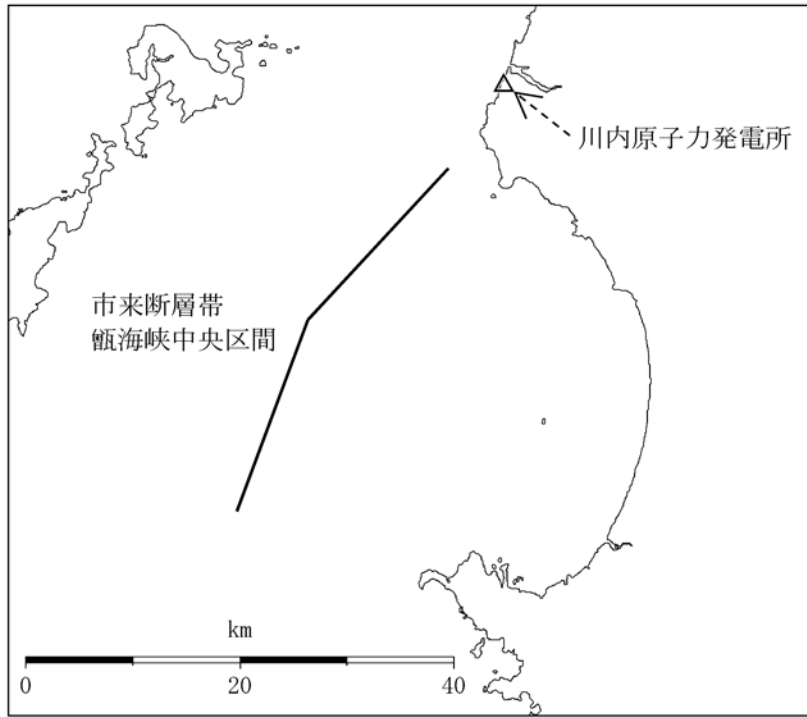

(a) 断層配置図

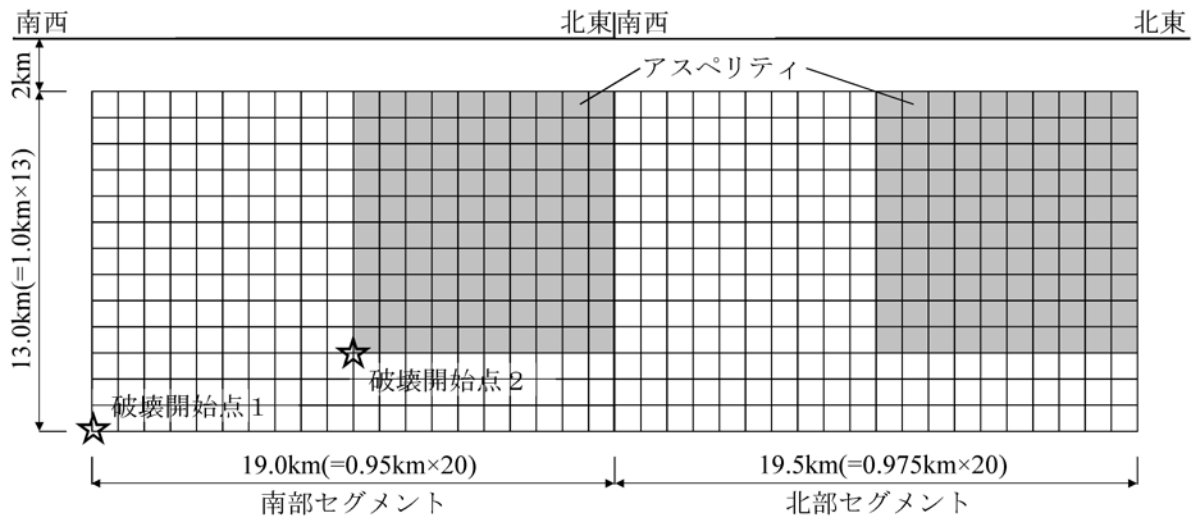

(b) 断面図

第1.2-265図 市来断層帯甕海峡中央区間による地震の不確かさを考慮した震源モデル(応力降下量の不確かさを考慮したケース)

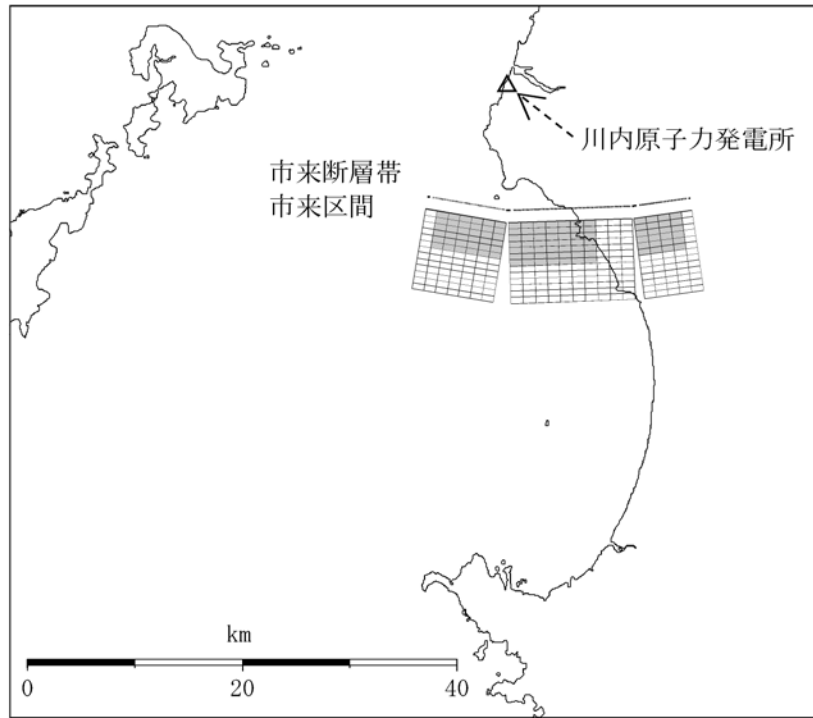

(a) 断層配置図

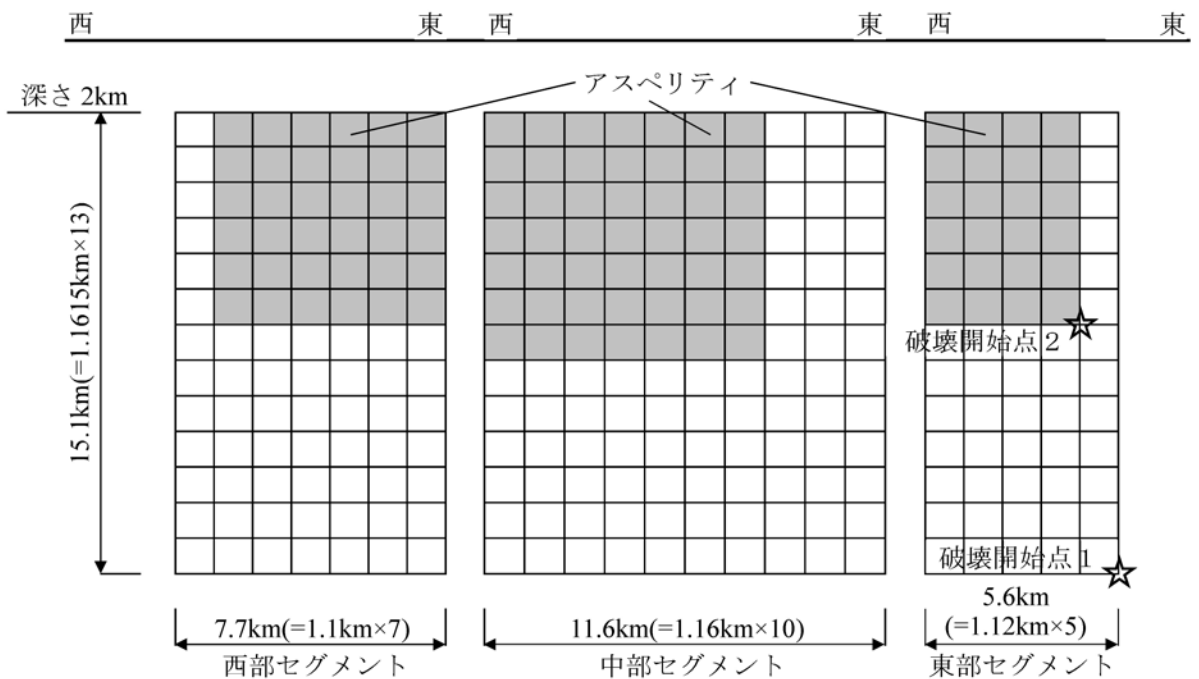

(b) 断面図

第1.2-266図 市来断層帯市来区間による地震の不確かさを考慮した震源モデル(断層傾斜角の不確かさを考慮したケース)

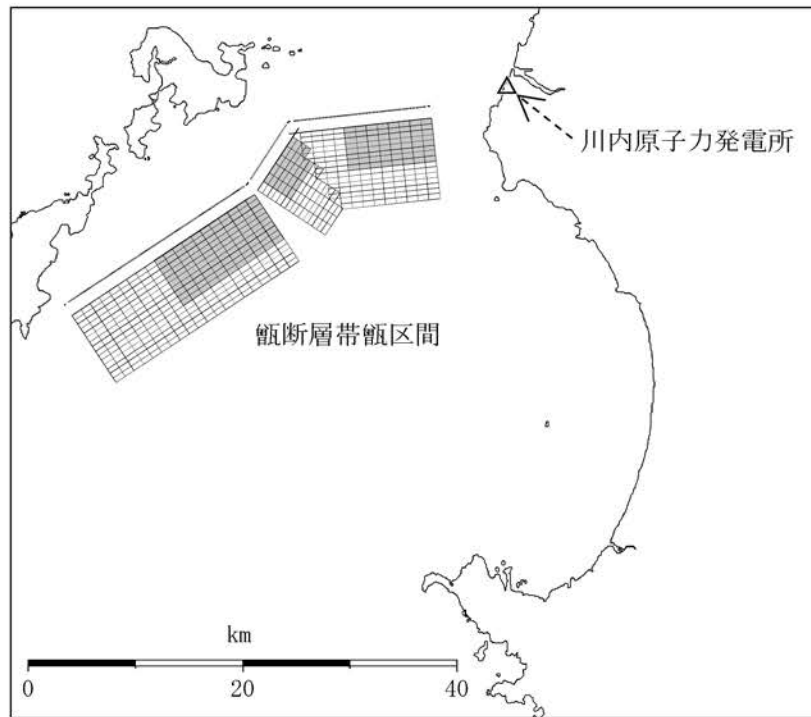

(a) 断層配置図

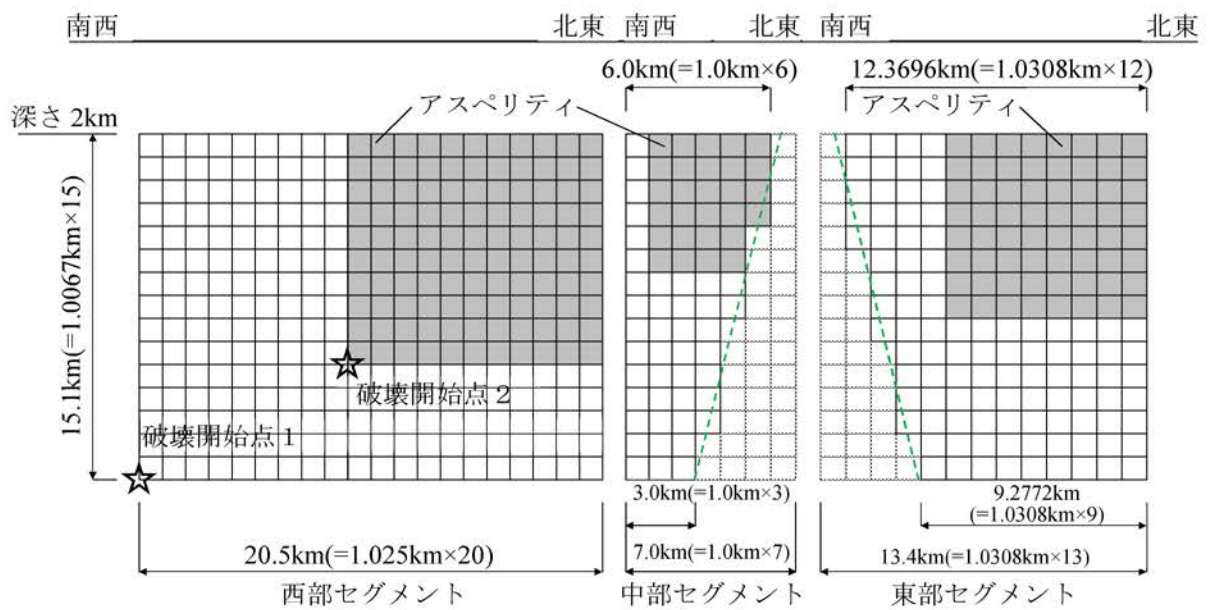

(b) 断面図

第1.2-267図 断層帯断層区間による地震の不確かさを考慮した震源モデル
(断層傾斜角の不確かさを考慮したケース)

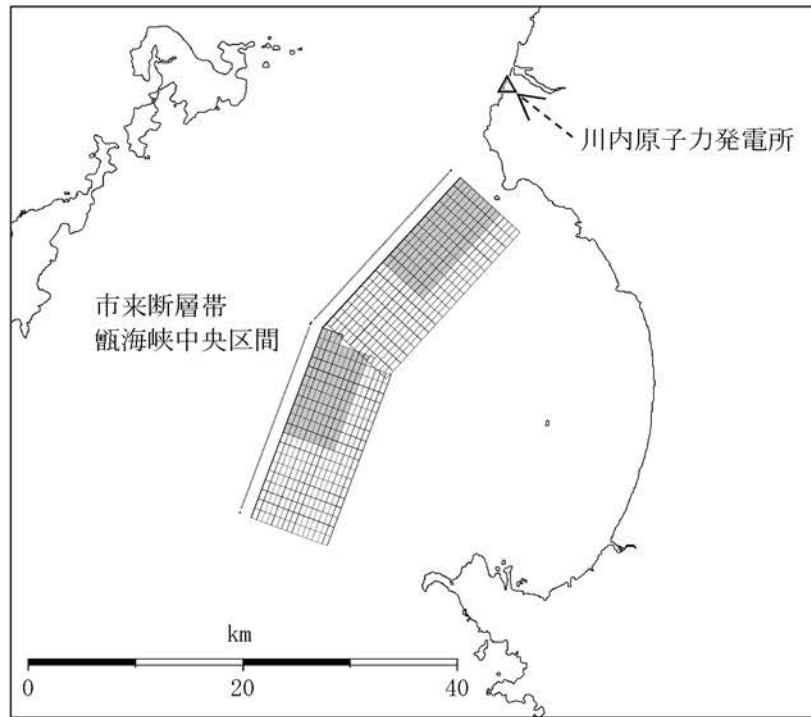

(a) 断層配置図

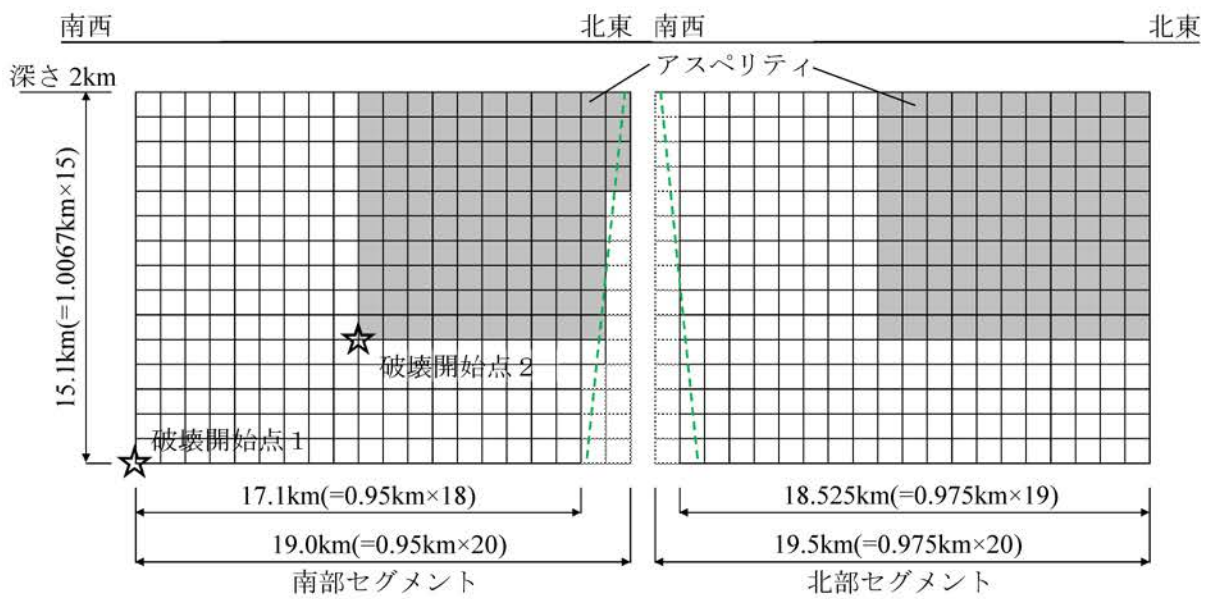

(b) 断面図

第1.2-268図 市来断層帯甕海峡中央区間による地震の不確かさを考慮した震源モデル(断層傾斜角の不確かさを考慮したケース)

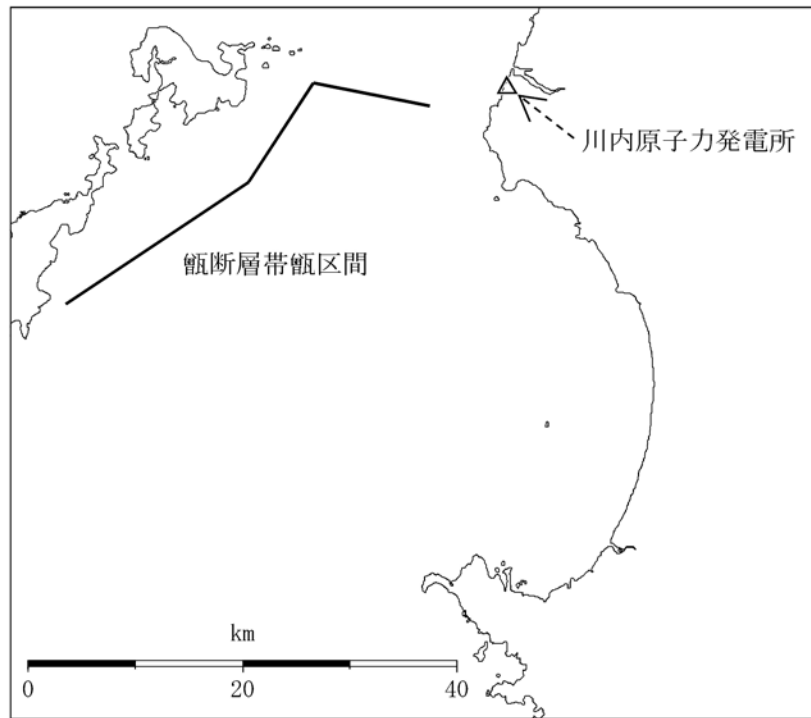

(a) 断層配置図

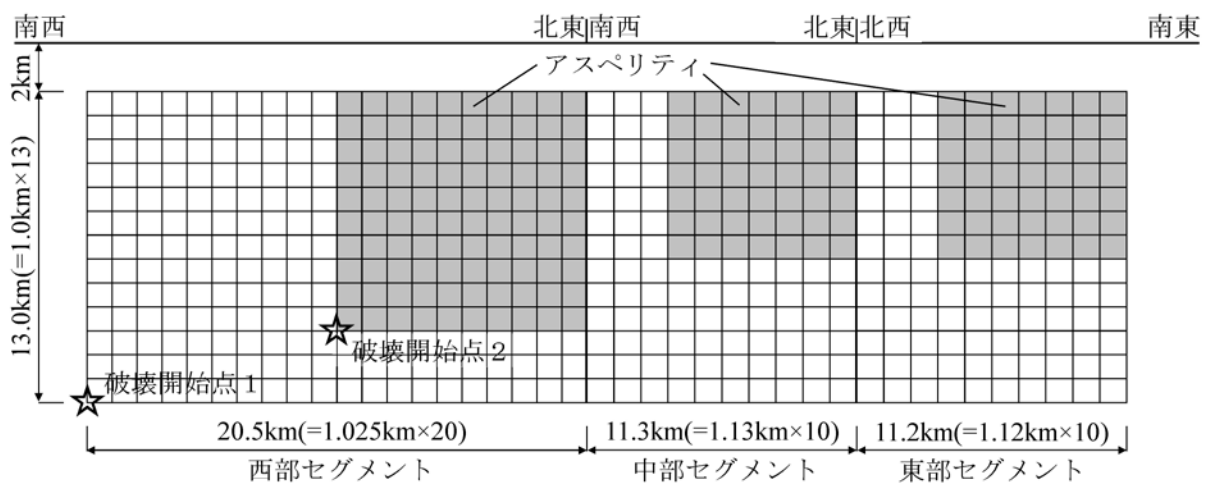

(b) 断面図

第1.2-269図 断層帯帯断層区間による地震の不確かさを考慮した震源モデル
(断層長さ及び震源断層の拡がりの不確かさを考慮したケース)

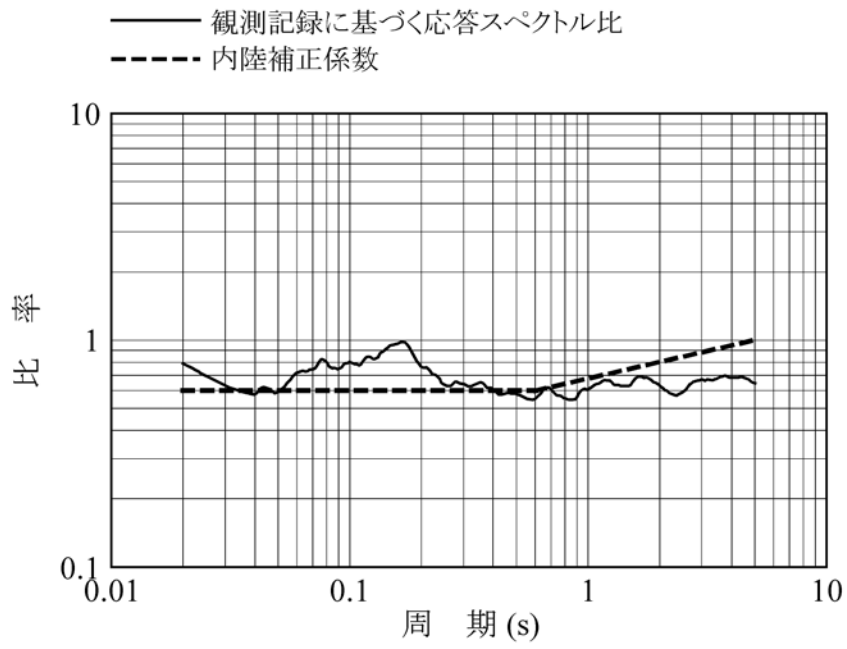

(a) 水平方向

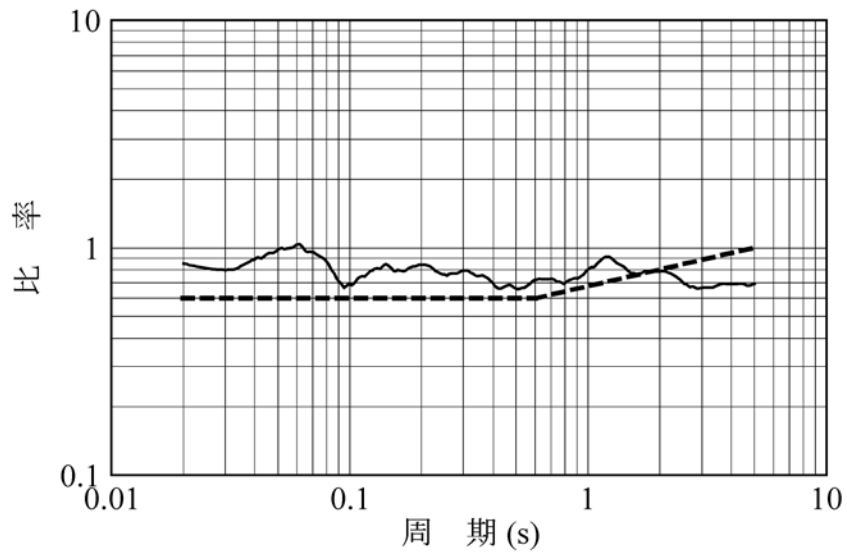

(b) 鉛直方向

第1.2-270図 内陸地殻内地震の観測記録に基づく補正係数

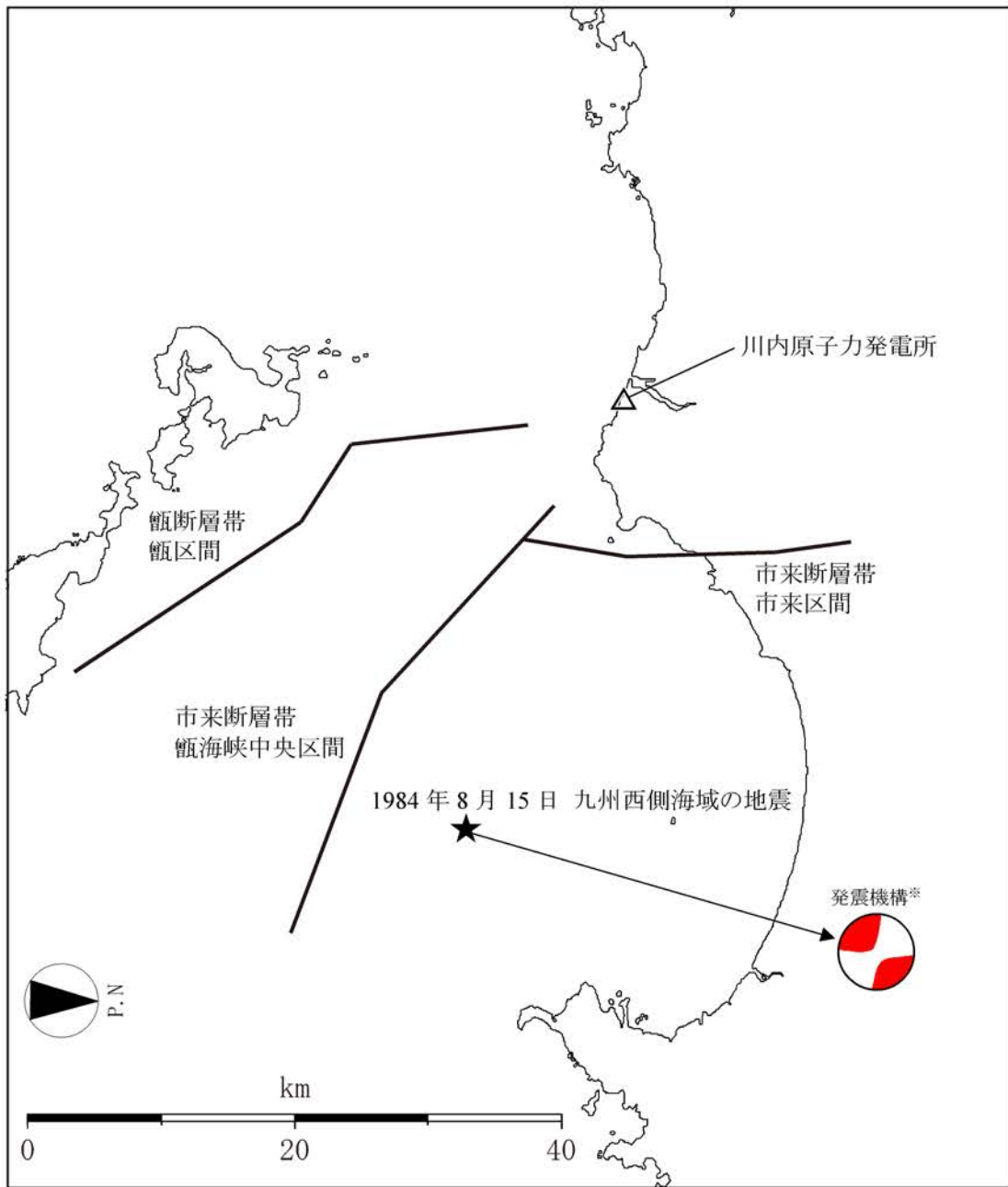

※ 発震機構は、The Global CMT Projectによる。

第1.2-271図 断層モデルを用いた手法による地震動評価に用いる要素地震の震央位置

- 応答スペクトルに基づく方法(Noda et al. (2002)による方法)
- 断層モデルを用いた手法(経験的グリーン関数法)
- 断層モデルを用いた手法(ハイブリッド合成法)

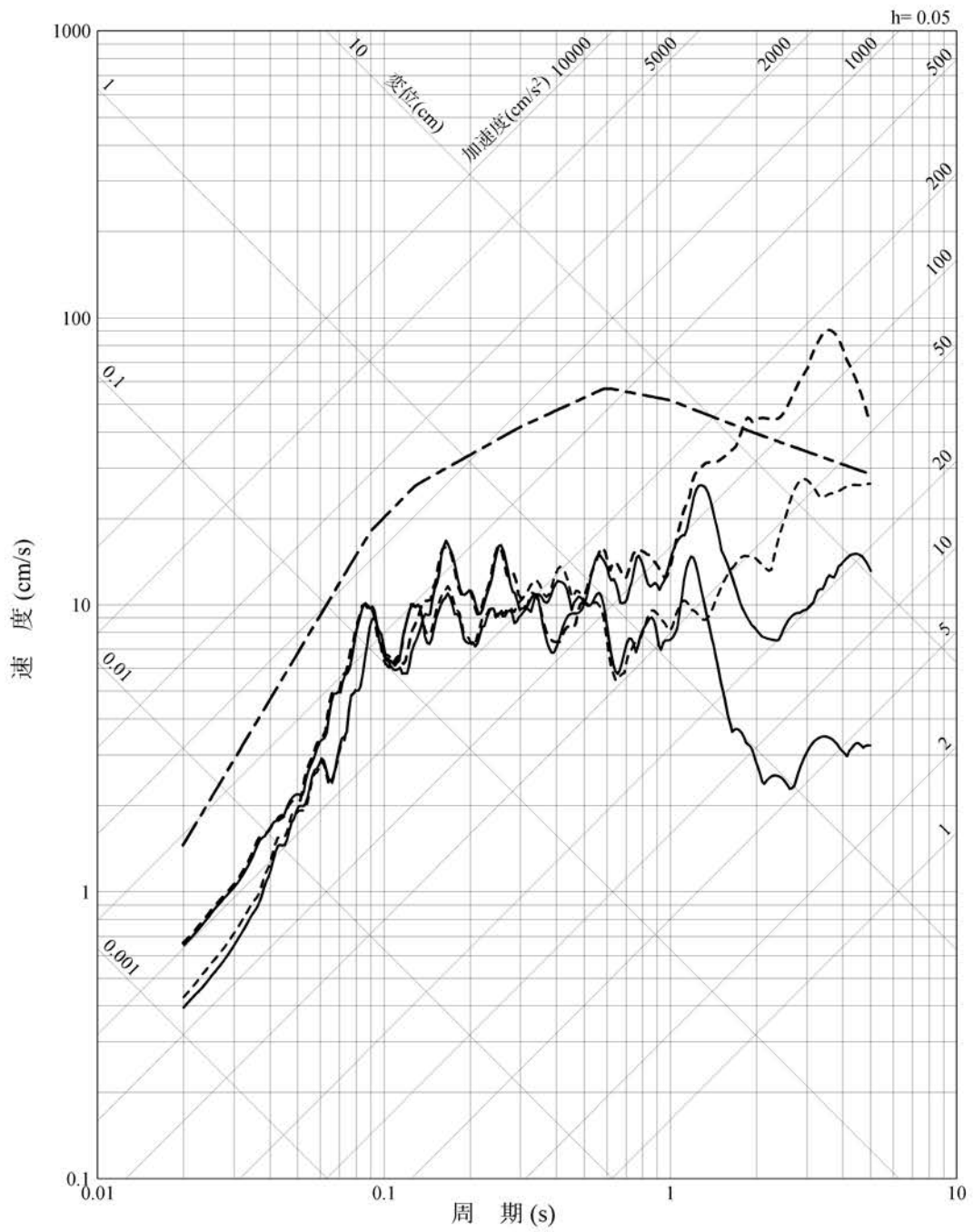

第1.2-272図 市来断層帯市来区間による地震の応答スペクトル(水平方向)

- 応答スペクトルに基づく方法 (Noda et al. (2002) による方法)
- 断層モデルを用いた手法 (経験的グリーン関数法)
- 断層モデルを用いた手法 (ハイブリッド合成法)

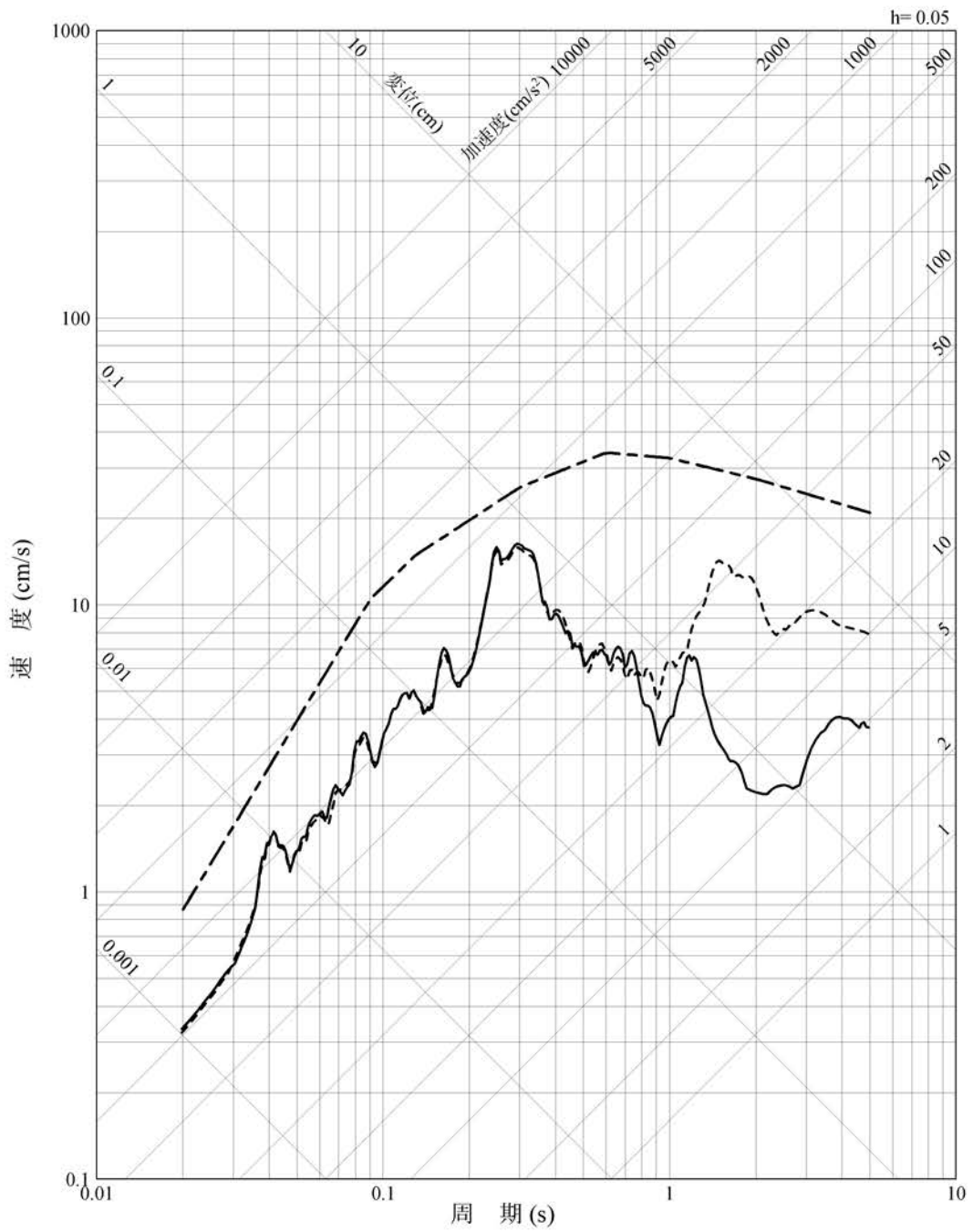

第1.2-273図 市来断層帯市来区間による地震の応答スペクトル(鉛直方向)

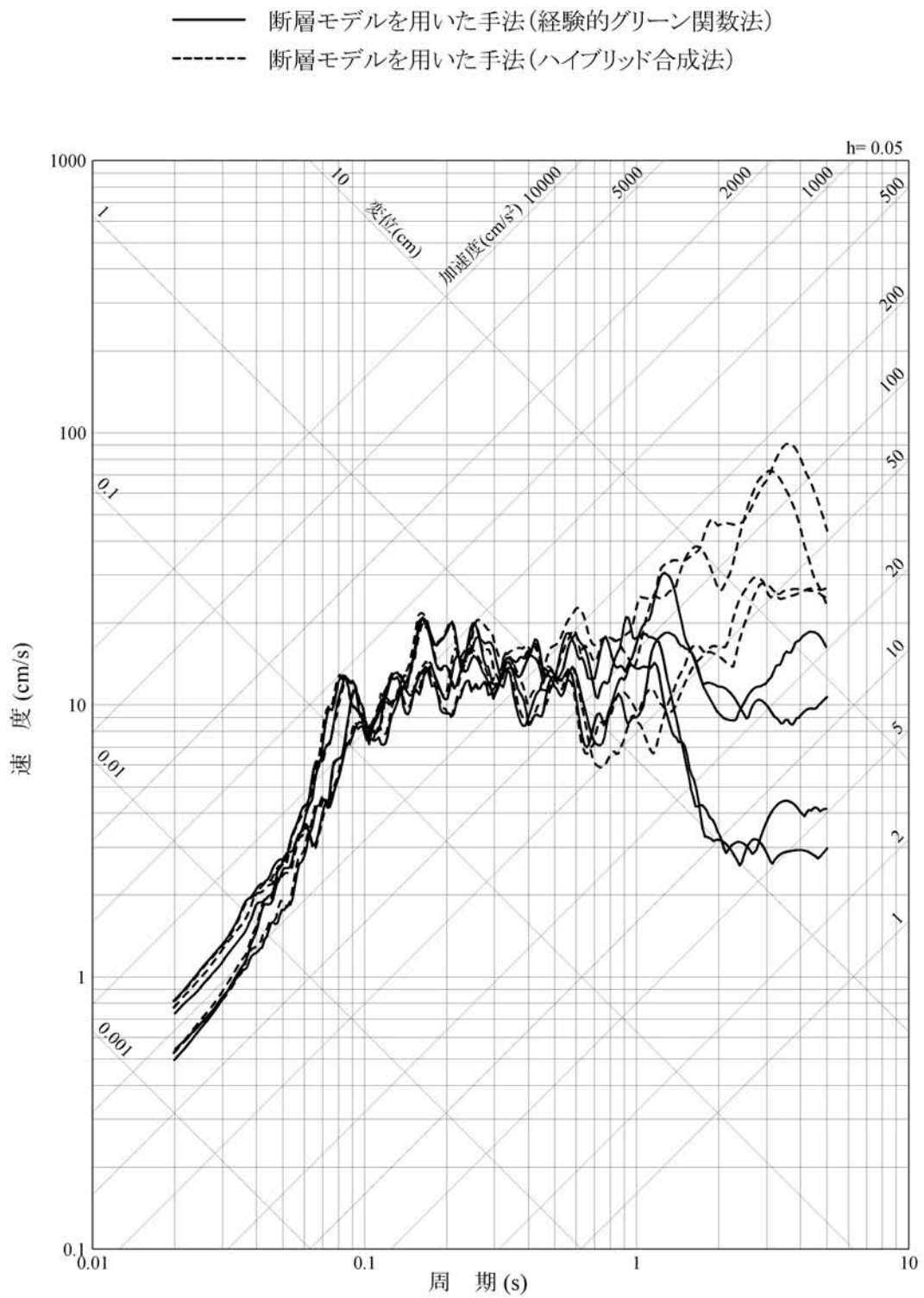

第1.2-274図 市来断層帯市来区間による地震の不確かさを考慮した地震動の応答スペクトル(応力降下量の不確かさを考慮したケース:水平方向)

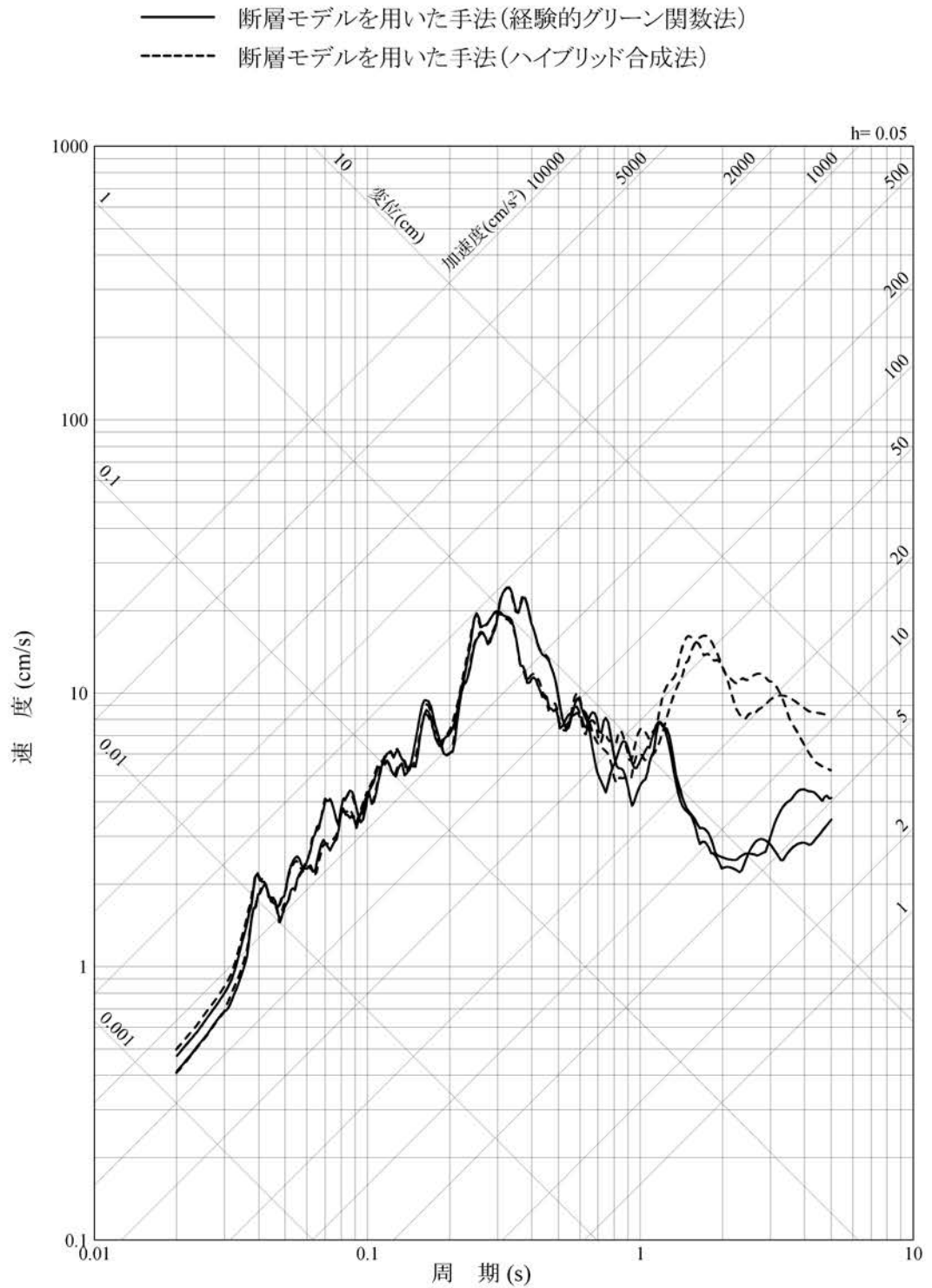

第1.2-275図 市来断層帯市来区間による地震の不確かさを考慮した地震動の応答スペクトル(応力降下量の不確かさを考慮したケース:鉛直方向)

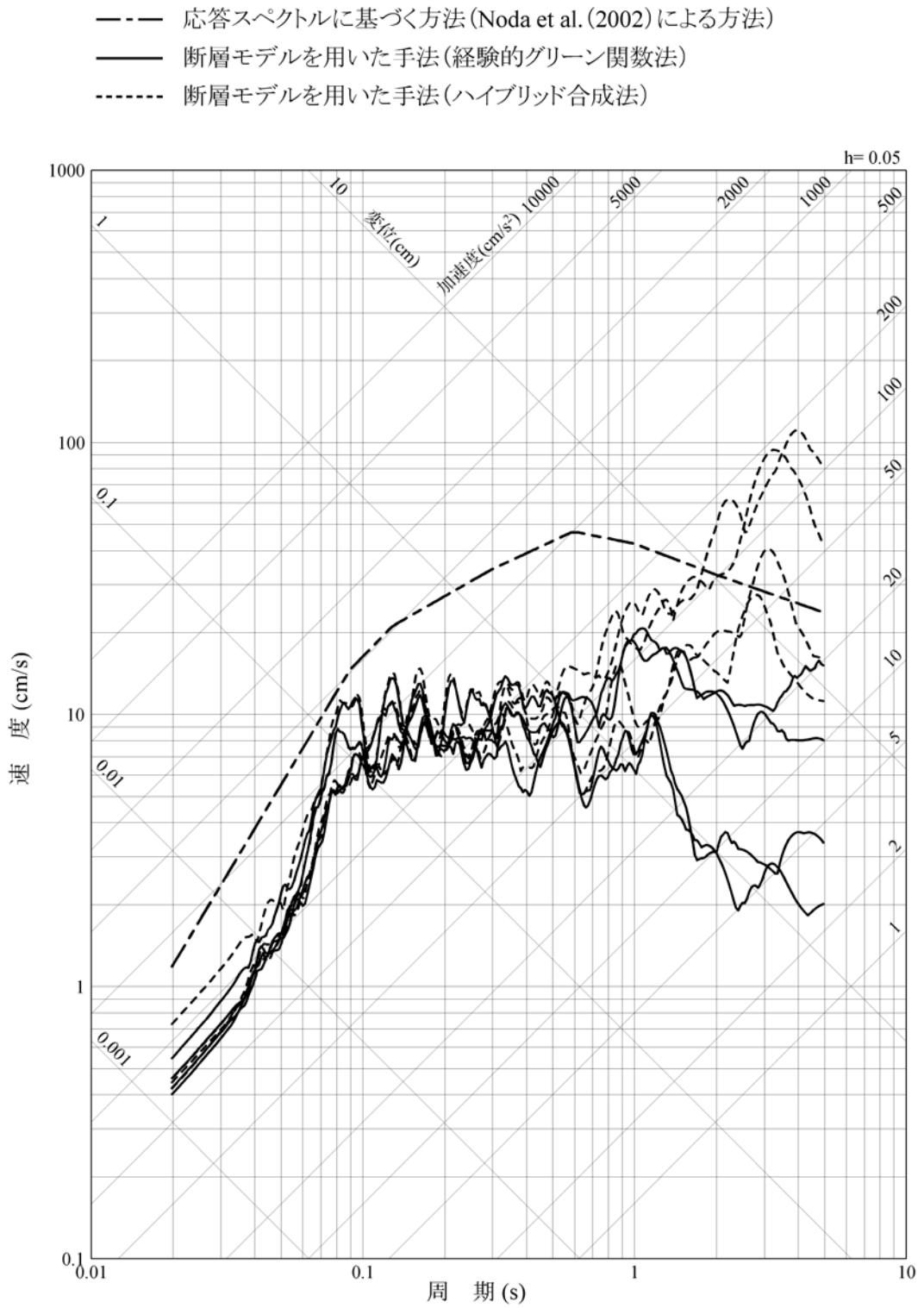

第1.2-276図 市来断層帯市来区間による地震の不確かさを考慮した地震動の応答スペクトル (断層傾斜角の不確かさを考慮したケース: 水平方向)

- 応答スペクトルに基づく方法(Noda et al. (2002)による方法)
- 断層モデルを用いた手法(経験的グリーン関数法)
- 断層モデルを用いた手法(ハイブリッド合成法)

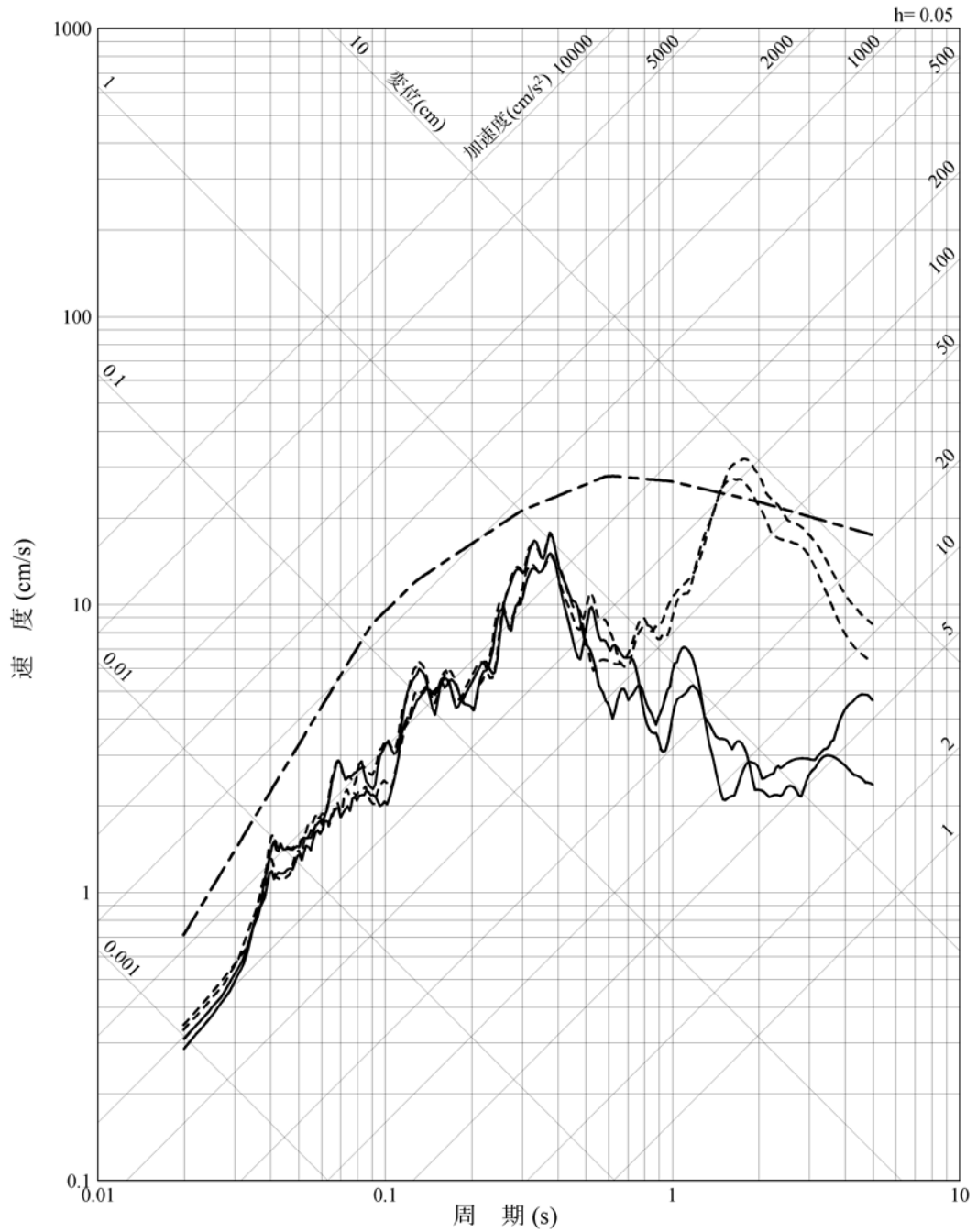

第1.2-277図 市来断層帯市来区間による地震の不確かさを考慮した地震動の応答スペクトル(断層傾斜角の不確かさを考慮したケース:鉛直方向)

- 応答スペクトルに基づく方法 (Noda et al. (2002) による方法)
- 断層モデルを用いた手法 (経験的グリーン関数法)
- 断層モデルを用いた手法 (ハイブリッド合成法)

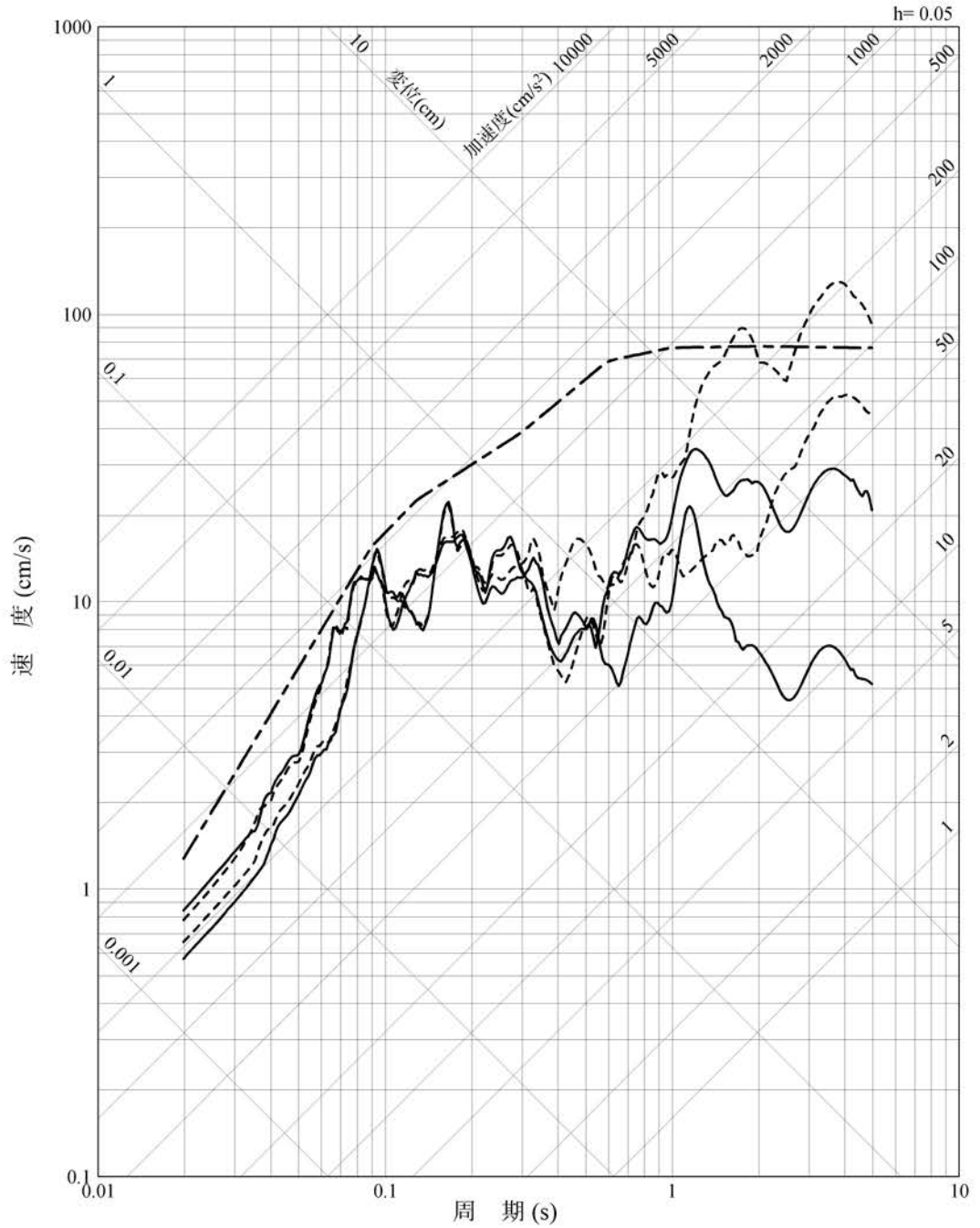

第1.2-278図 断層帯断層区間による地震の応答スペクトル(水平方向)

- 応答スペクトルに基づく方法 (Noda et al. (2002)による方法)
- 断層モデルを用いた手法 (経験的グリーン関数法)
- - - 断層モデルを用いた手法 (ハイブリッド合成法)

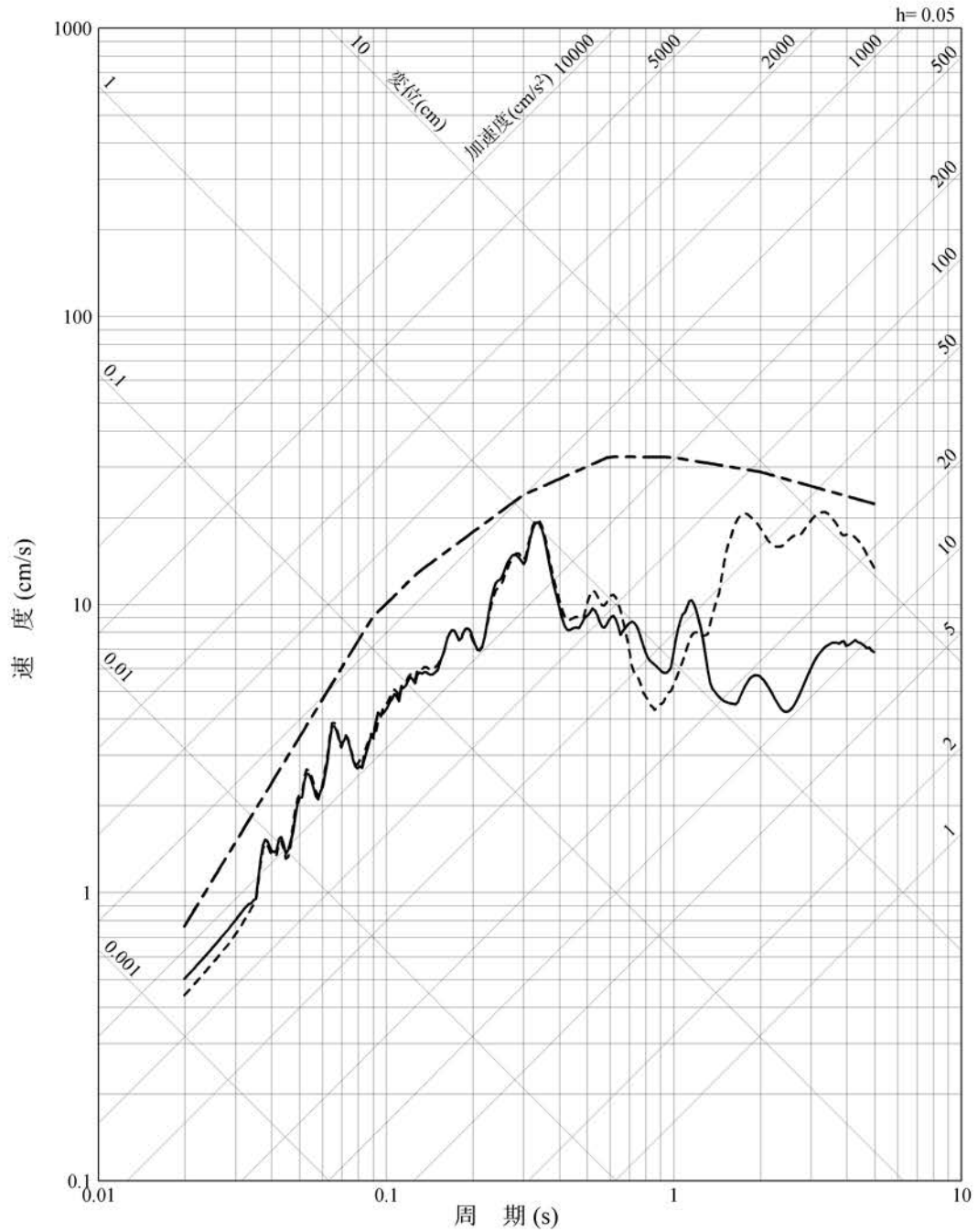

第1.2-279図 断層帯断層区間による地震の応答スペクトル(鉛直方向)

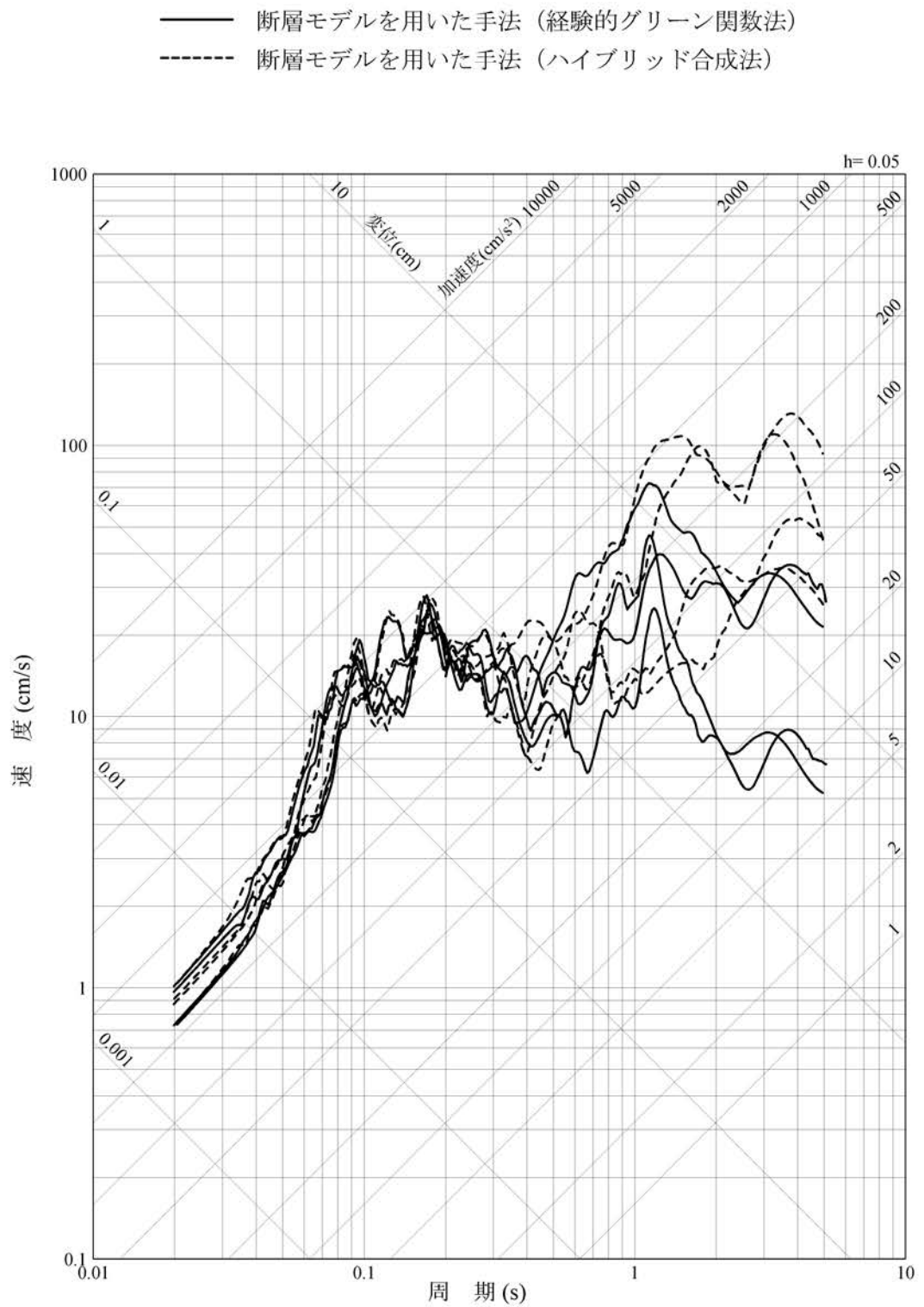

第1.2-280図 断層帯断層区間による地震の不確かさを考慮した地震動の応答スペクトル(応力降下量の不確かさを考慮したケース:水平方向)

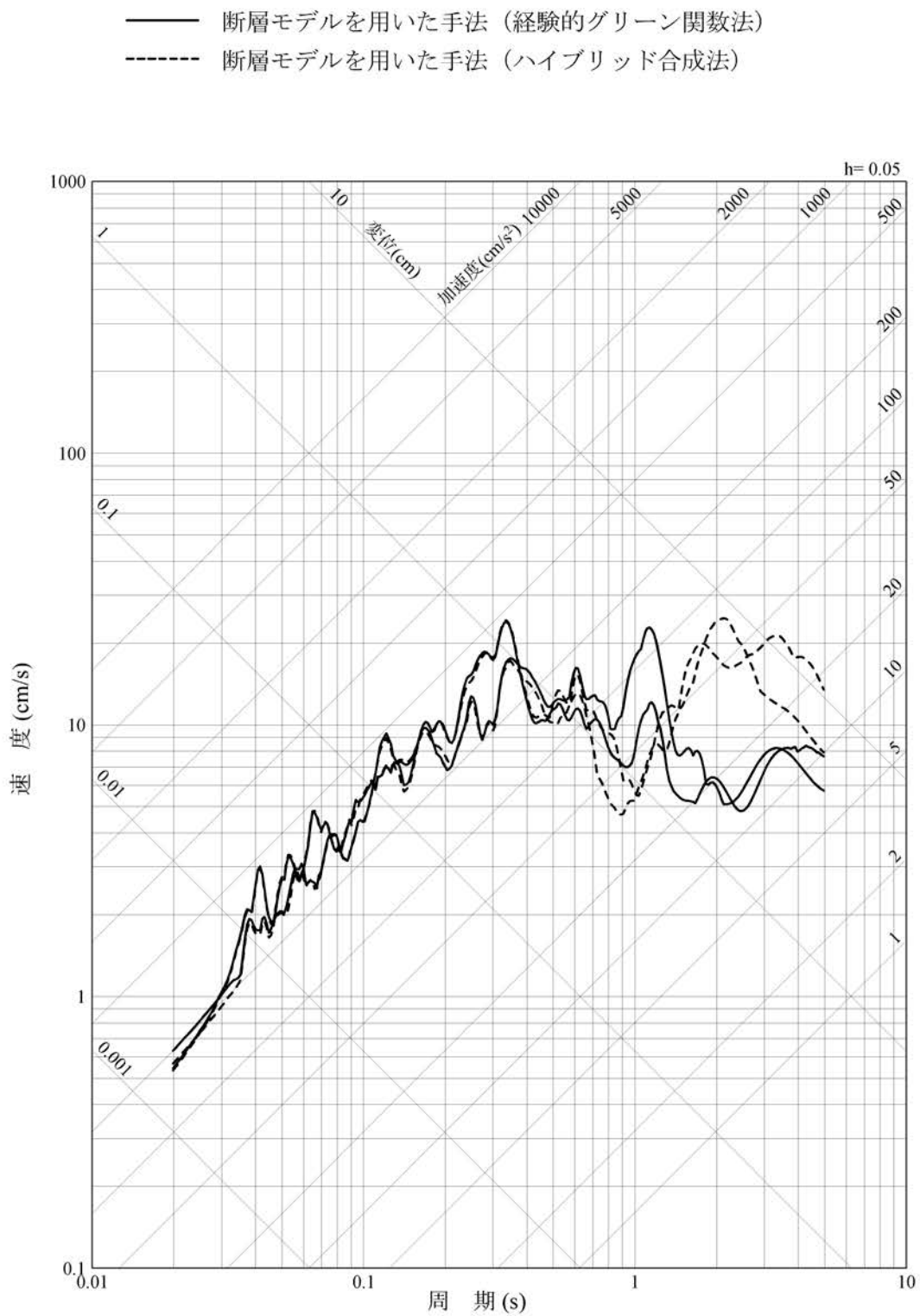

第1.2-281図 断層帯断層区間による地震の不確かさを考慮した地震動の応答スペクトル(応力降下量の不確かさを考慮したケース:鉛直方向)

- 応答スペクトルに基づく方法(Noda et al. (2002)による方法)
- 断層モデルを用いた手法(経験的グリーン関数法)
- 断層モデルを用いた手法(ハイブリッド合成法)

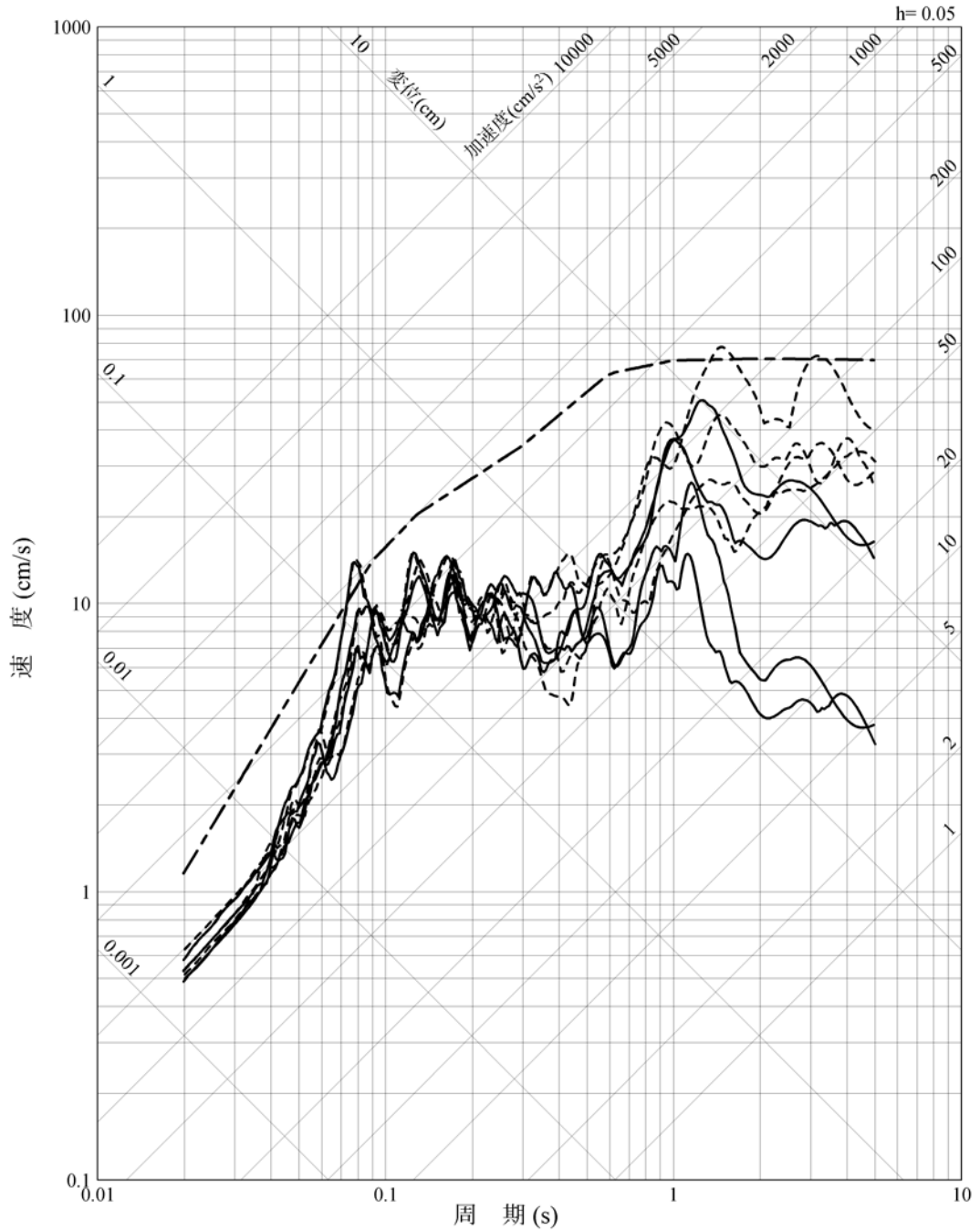

第1.2-282図 断層傾斜角の不確かさを考慮した地震動の応答スペクトル(断層傾斜角の不確かさを考慮したケース:水平方向)

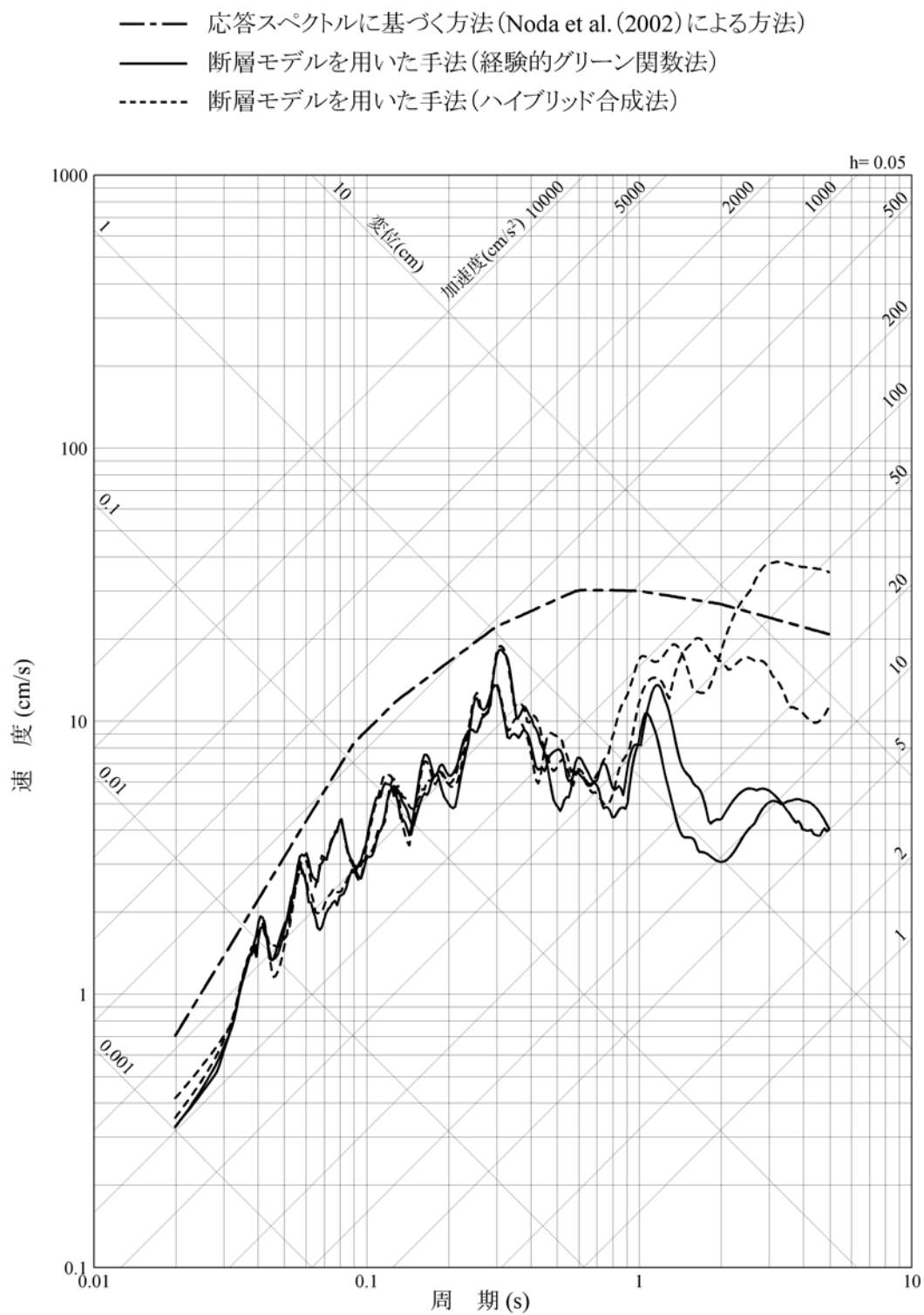

第1.2-283図 断層傾斜角の不確かさを考慮した地震動の応答スペクトル(断層傾斜角の不確かさを考慮したケース:鉛直方向)

- 応答スペクトルに基づく方法 (Noda et al. (2002)による方法)
- 断層モデルを用いた手法 (経験的グリーン関数法)
- 断層モデルを用いた手法 (ハイブリッド合成法)

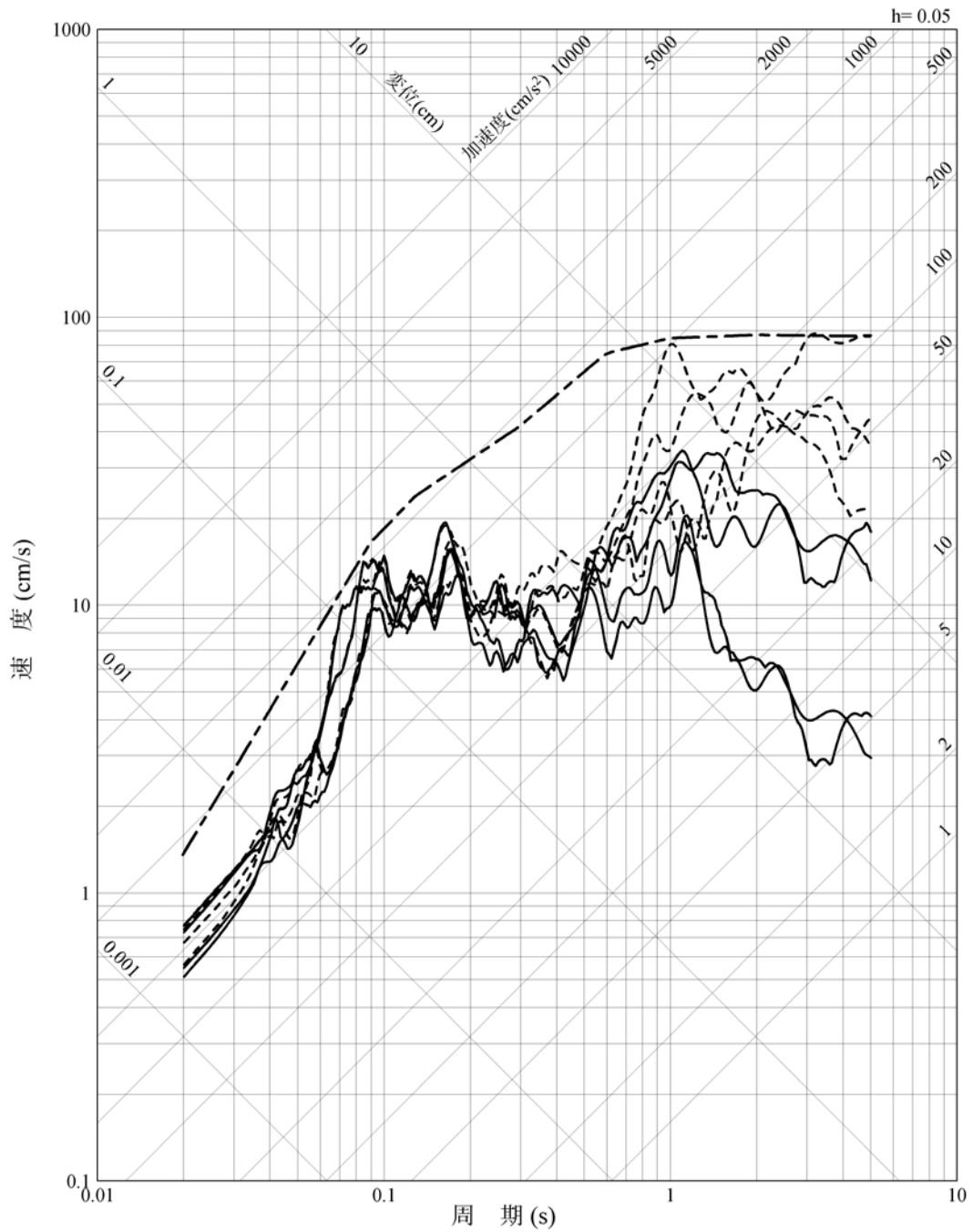

第1.2-284図 断層帯断層区間による地震の不確かさを考慮した地震動の応答スペクトル (断層長さ及び震源断層の拡がりの不確かさを考慮したケース:水平方向)

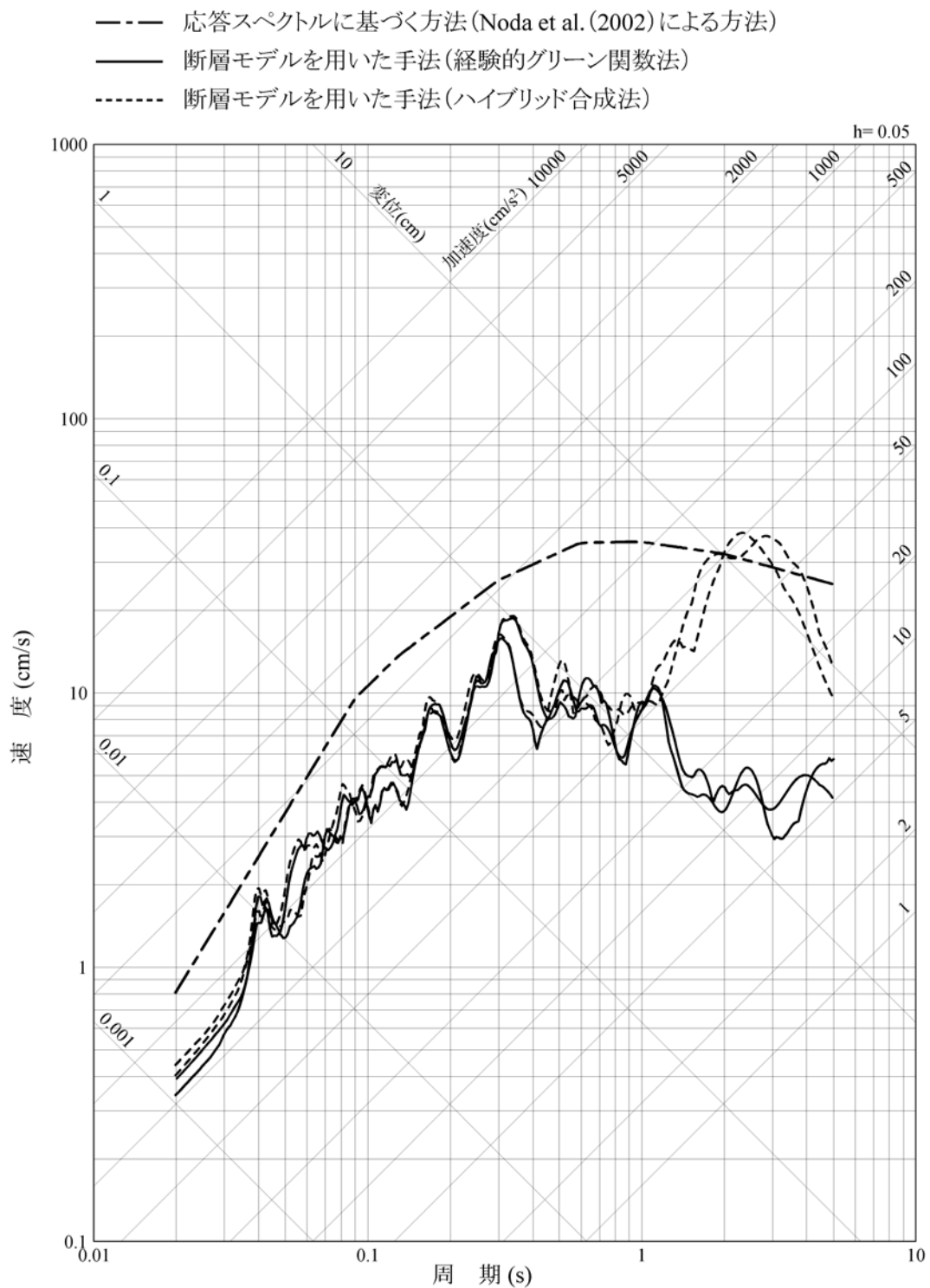

第1.2-285図 断層帯断層区間による地震の不確かさを考慮した地震動の応答スペクトル (断層長さ及び震源断層の拡がりの不確かさを考慮したケース:鉛直方向)

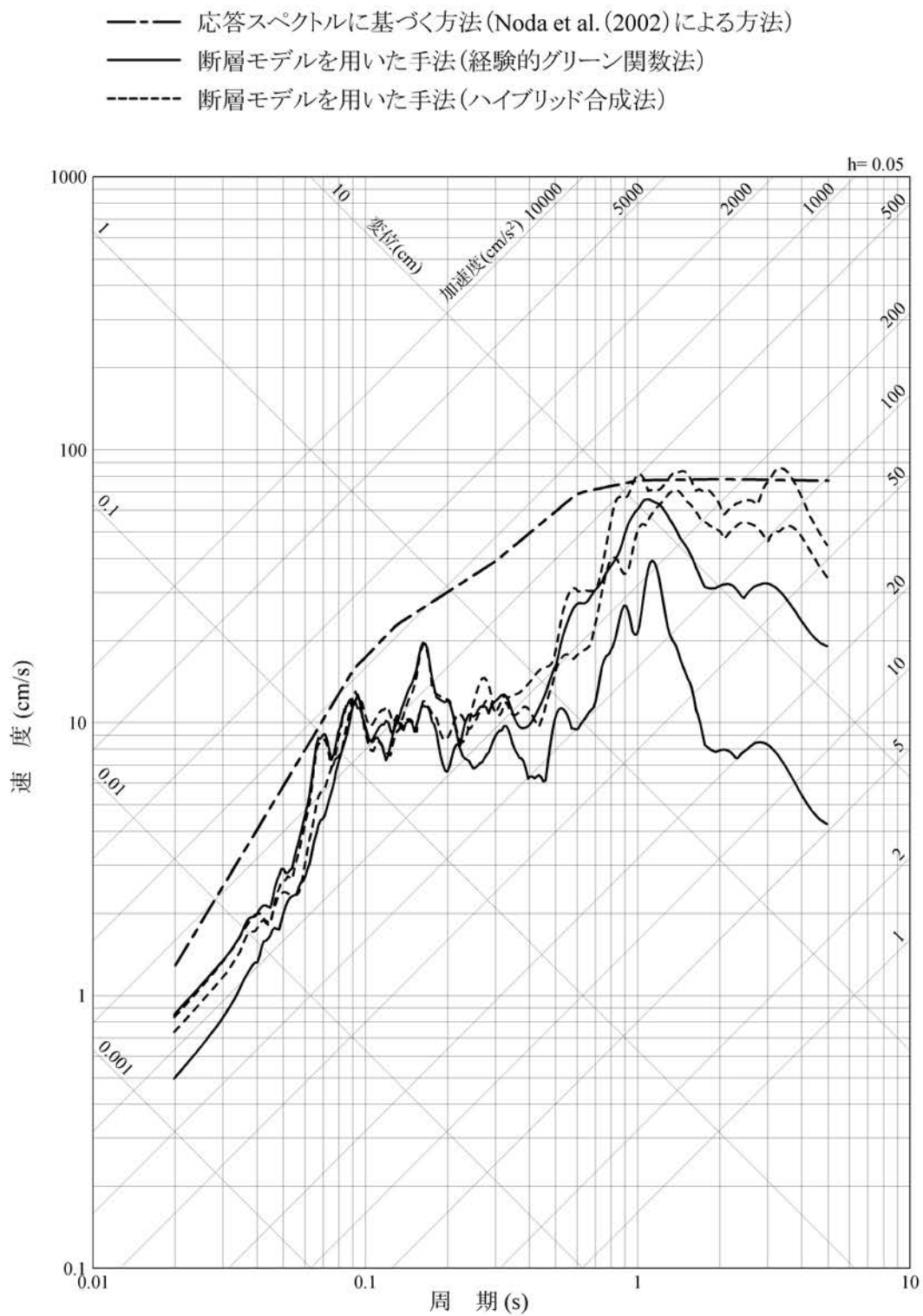

第1.2-286図 市来断層帯甌海峡中央区間による地震の応答スペクトル(水平方向)

- 応答スペクトルに基づく方法 (Noda et al. (2002) による方法)
- 断層モデルを用いた手法 (経験的グリーン関数法)
- - - 断層モデルを用いた手法 (ハイブリッド合成法)

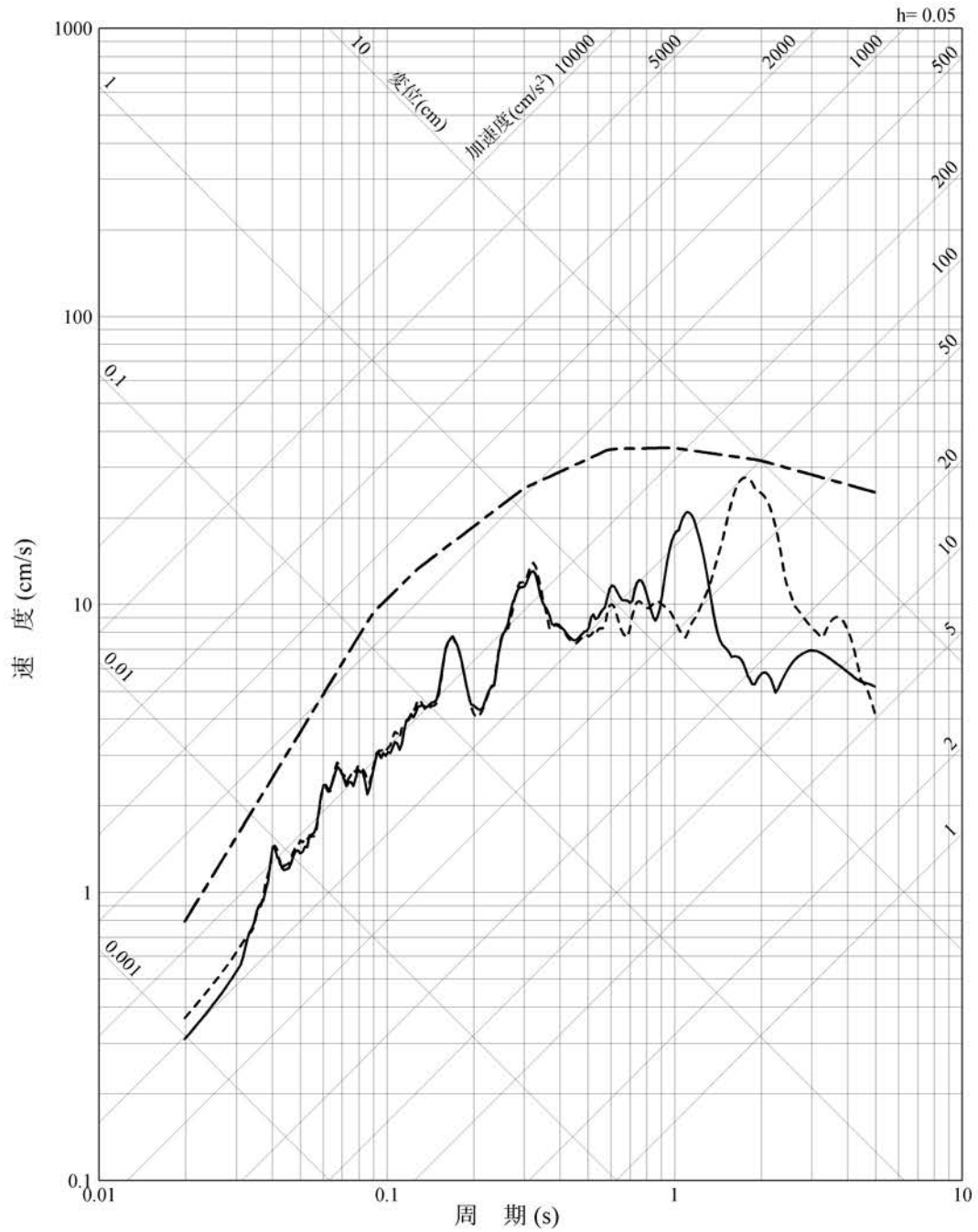

第1.2-287図 市来断層帯甌海峡中央区間による地震の応答スペクトル(鉛直方向)

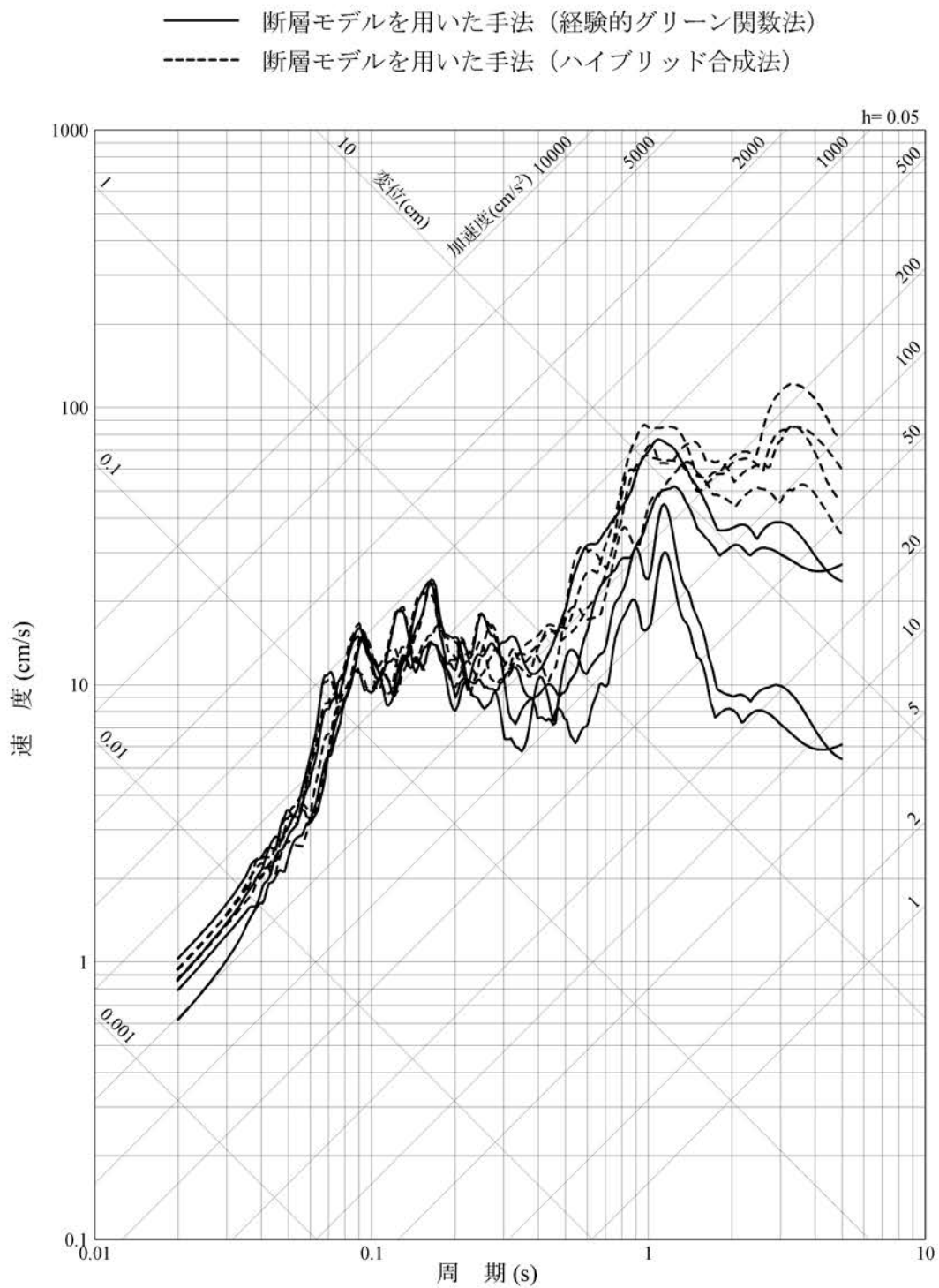

第1.2-288図 市来断層帯甌海峡中央区間による地震の不確かさを考慮した地震動の応答スペクトル
 (応力降下量の不確かさを考慮したケース:水平方向)

- 断層モデルを用いた手法 (経験的グリーン関数法)
- - - - 断層モデルを用いた手法 (ハイブリッド合成法)

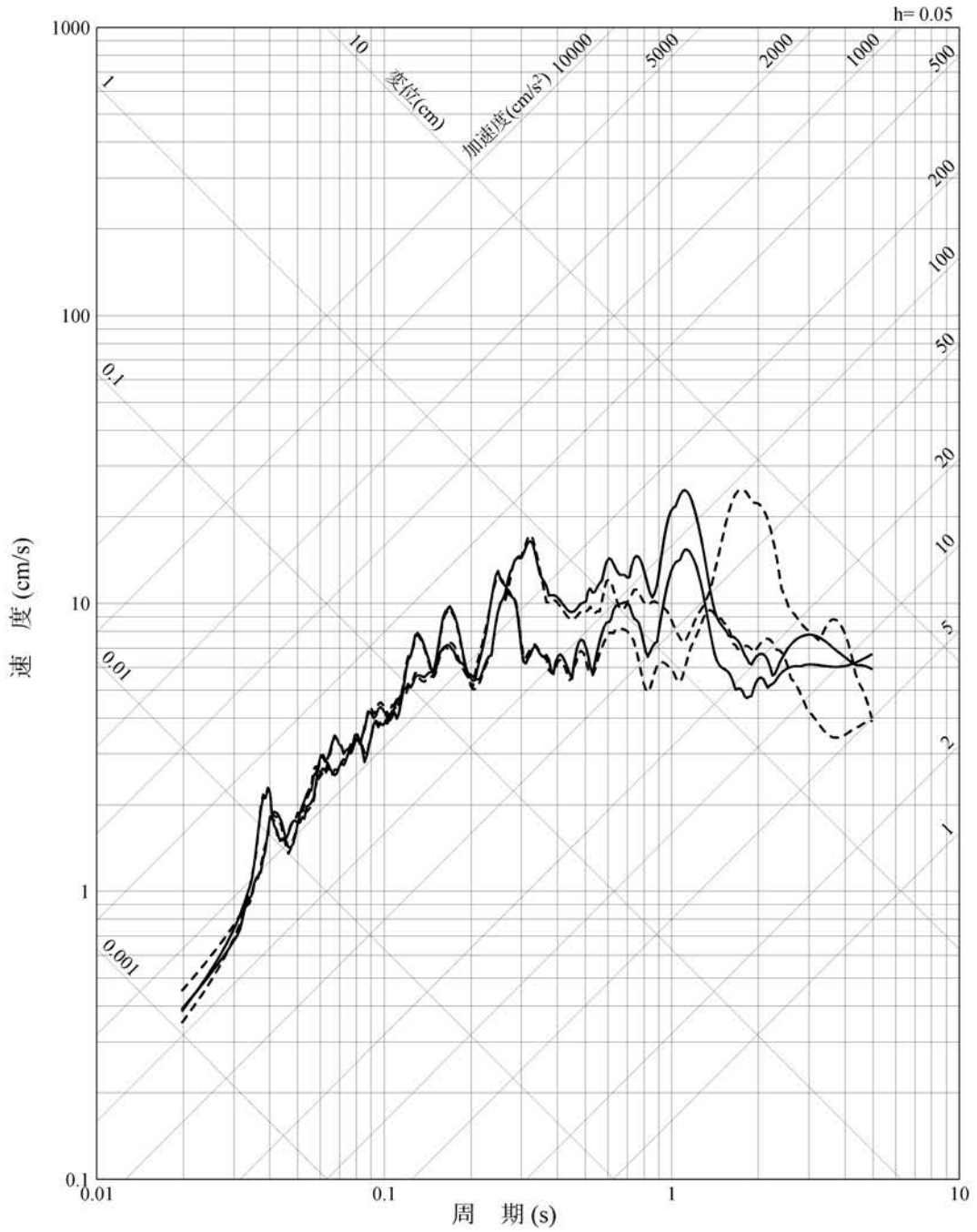

第1.2-289図 市来断層帯甌海峡中央区間による地震の不確かさを考慮した地震動の応答スペクトル
(応力降下量の不確かさを考慮したケース:鉛直方向)

- 応答スペクトルに基づく方法 (Noda et al. (2002)による方法)
- 断層モデルを用いた手法 (経験的グリーン関数法)
- 断層モデルを用いた手法 (ハイブリッド合成法)

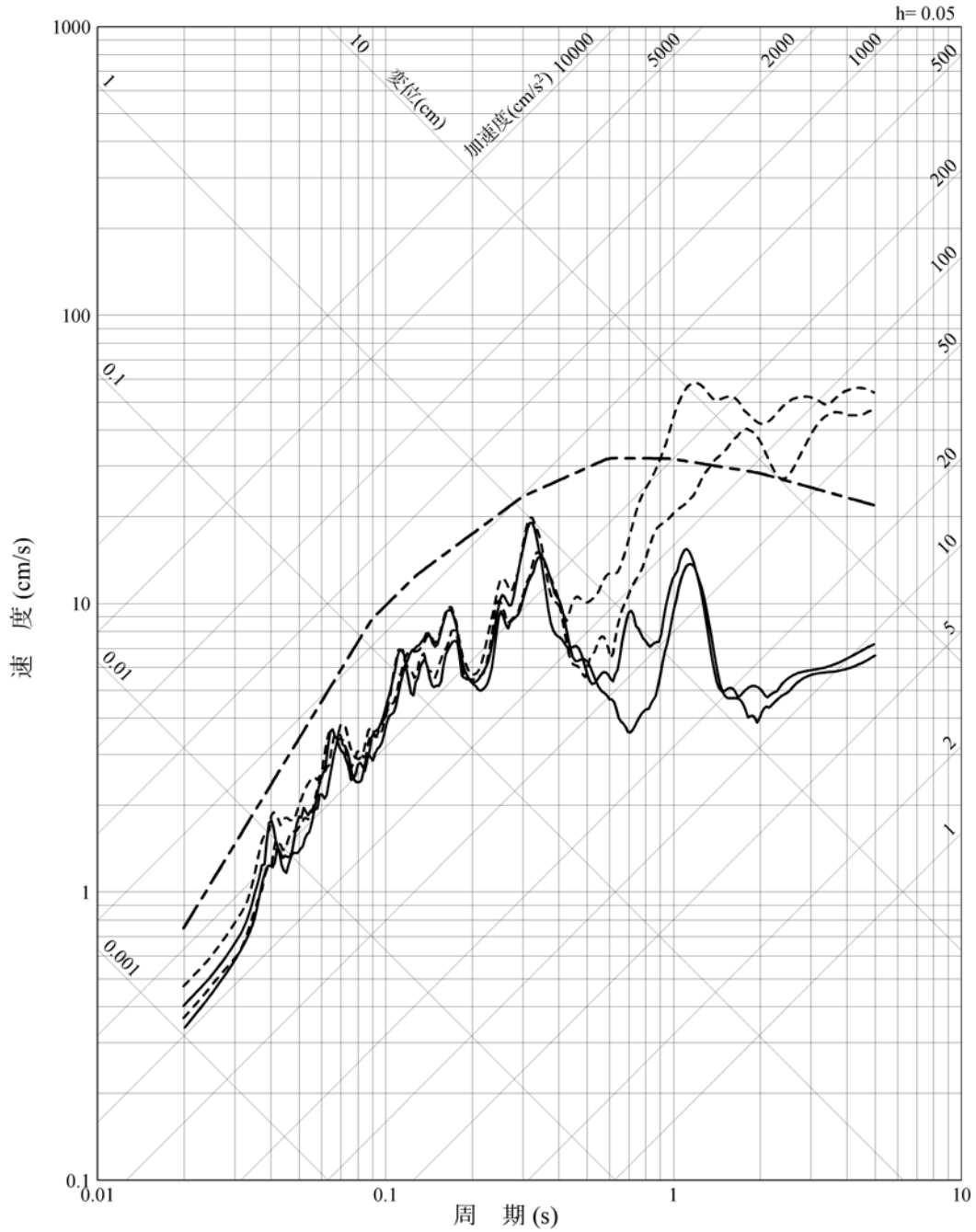

第1.2-291図 市来断層帯甕海峡中央区間による地震の不確かさを考慮した地震動の応答スペクトル
(断層傾斜角の不確かさを考慮したケース:鉛直方向)

— 加藤ほか(2004)による応答スペクトル

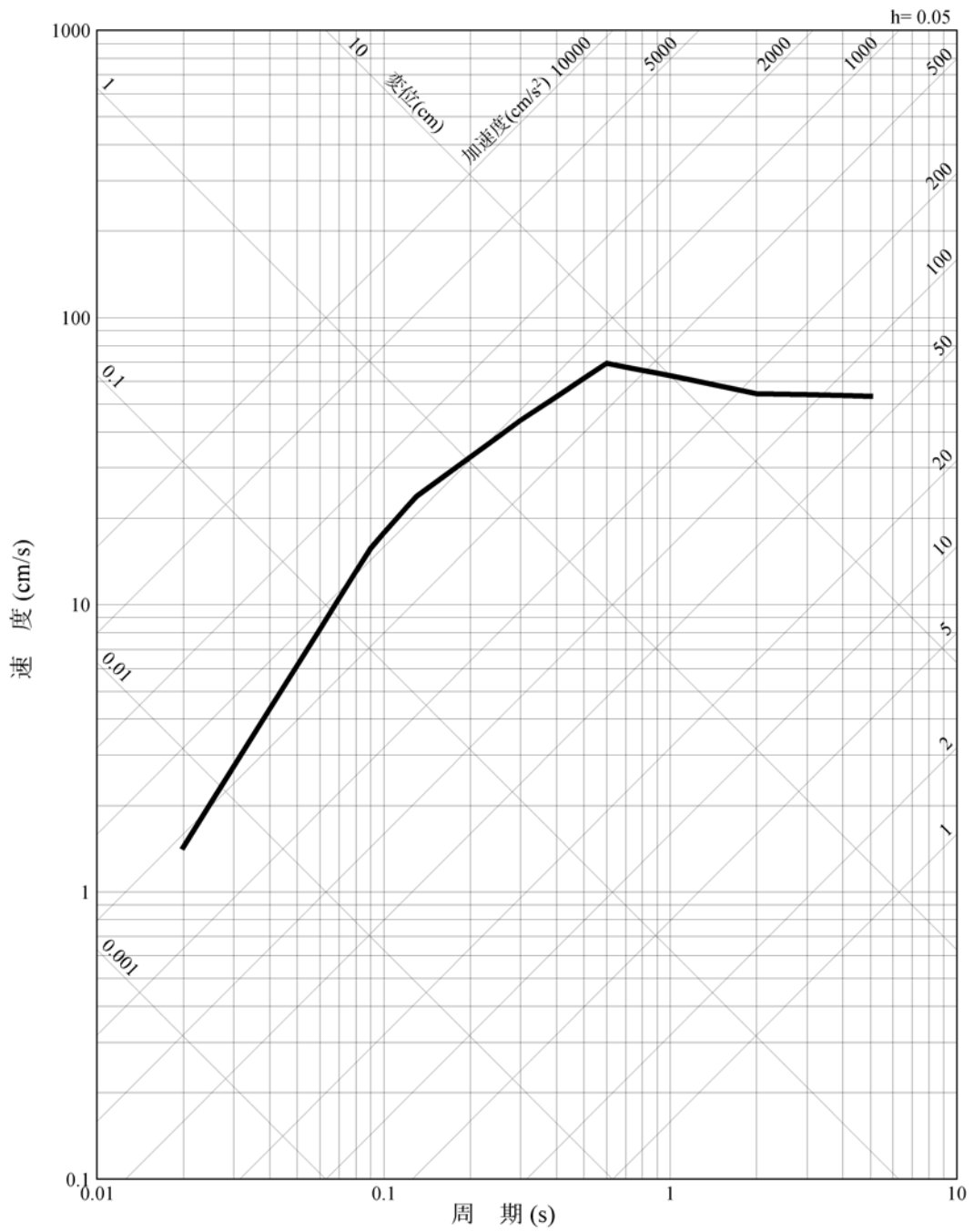

第1.2-292図 加藤ほか(2004)に基づき敷地における地盤特性を考慮して評価した
応答スペクトル(水平方向)

— 加藤ほか(2004)による応答スペクトル

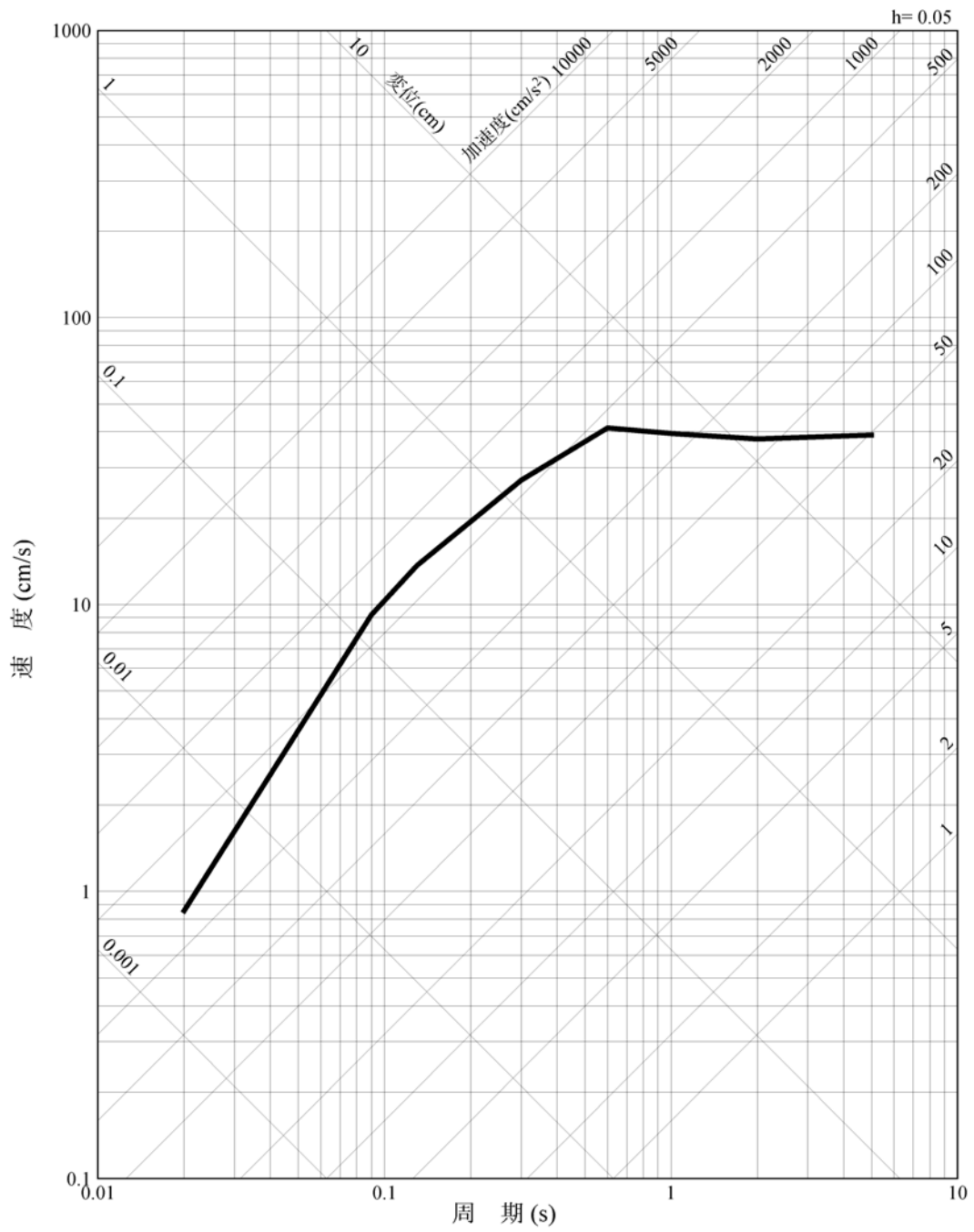

第1.2-293図 加藤ほか(2004)に基づき敷地における地盤特性を考慮して評価した
応答スペクトル(鉛直方向)

— 2004年北海道留萌支庁南部地震を考慮した地震動

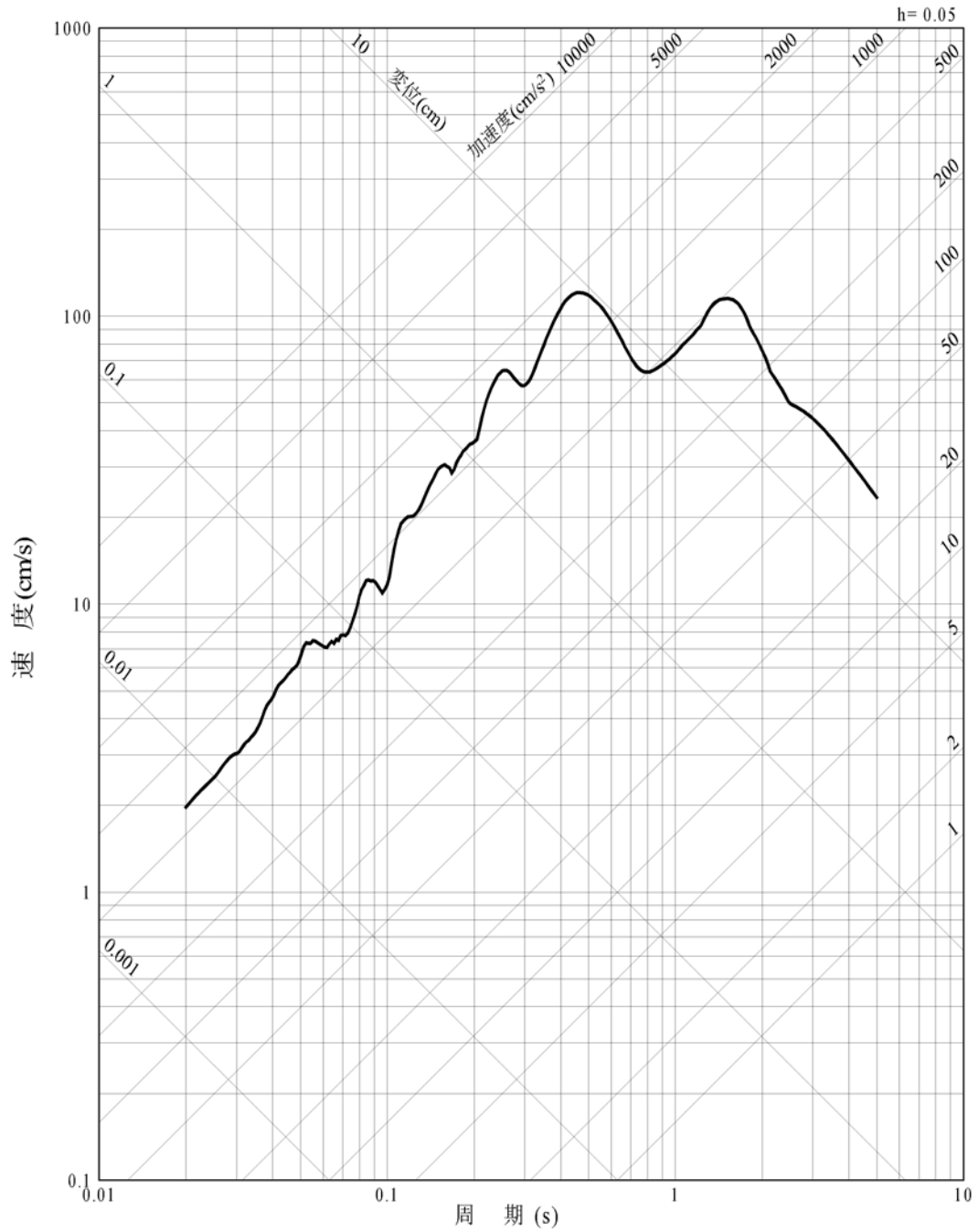

第1.2-294図 2004年北海道留萌支庁南部地震を考慮した地震動の応答スペクトル(水平方向)

— 2004年北海道留萌支庁南部地震を考慮した地震動

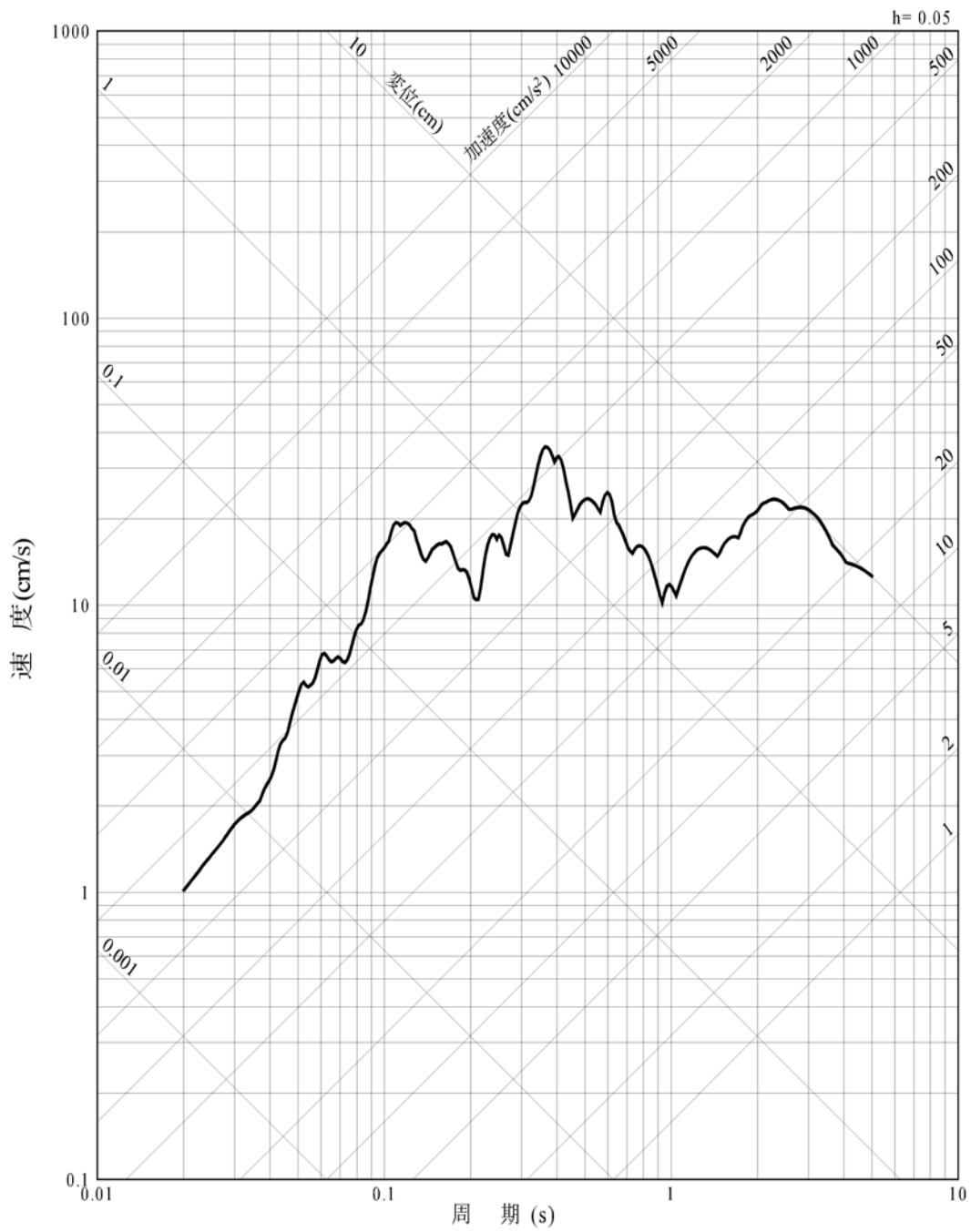

第1.2-295図 2004年北海道留萌支庁南部地震を考慮した地震動の応答スペクトル(鉛直方向)

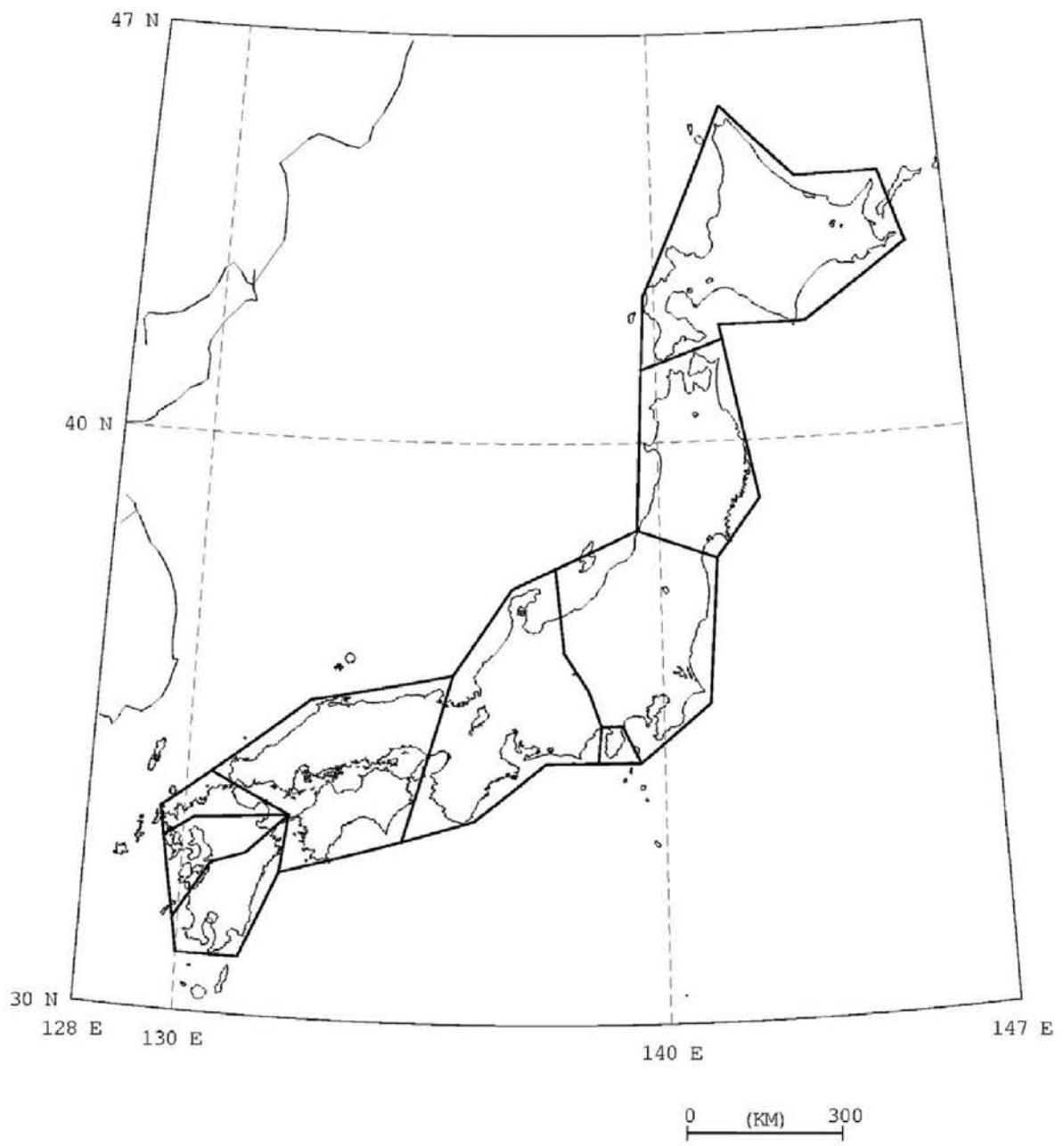

第1.2-296図 原子力安全基盤機構(2005)による領域区分

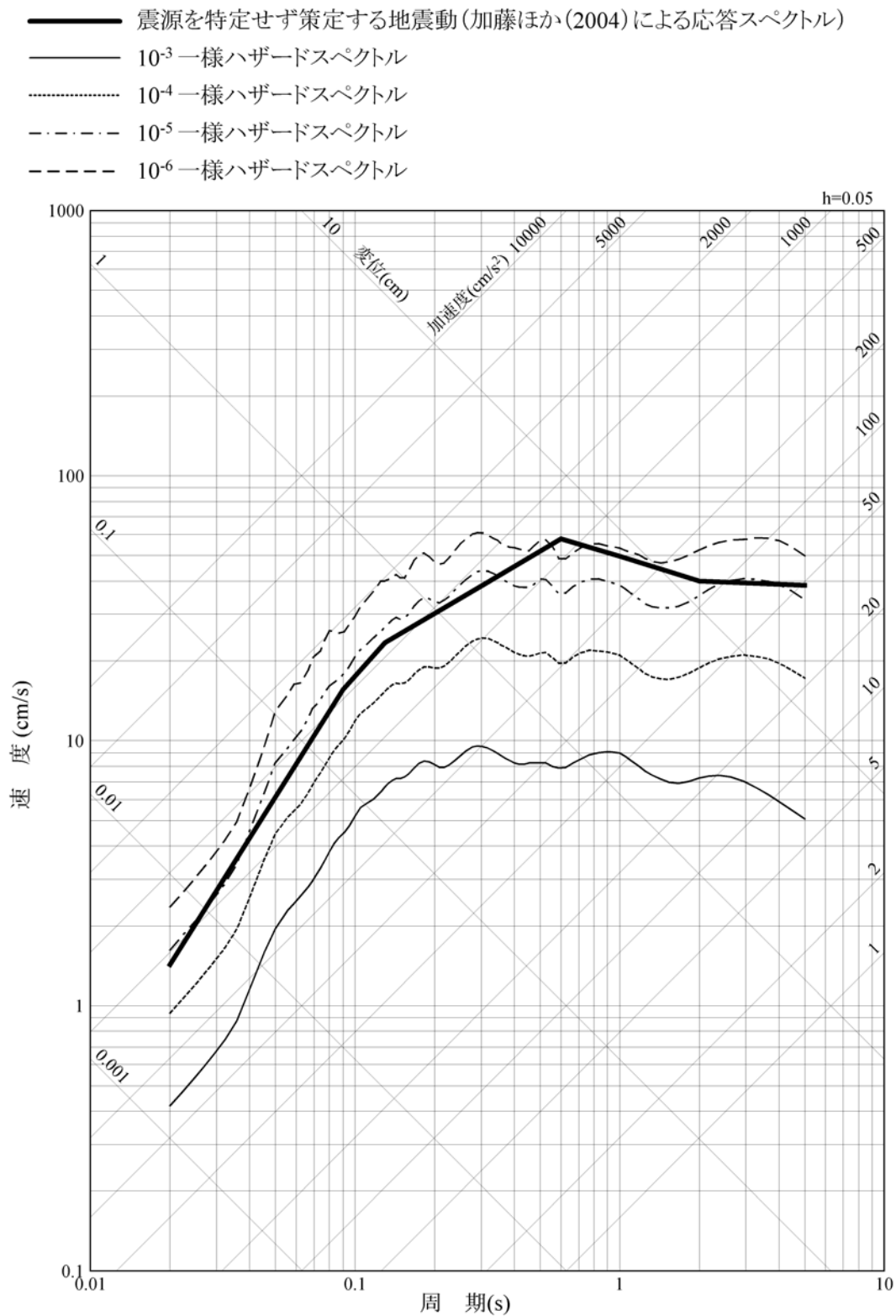

第1.2-297図 震源を特定せず策定する地震動の年超過確率(原子力安全基盤機構(2005)による地震基盤における評価との比較、水平方向)

- · — · — · 震源を特定せず策定する地震動
(加藤ほか(2004)による応答スペクトル)
- 震源を特定せず策定する地震動
(2004年北海道留萌支庁南部地震を考慮した地震動)
- 10⁻³一様ハザードスペクトル
- 10⁻⁴一様ハザードスペクトル
- - - - 10⁻⁵一様ハザードスペクトル
- - - - 10⁻⁶一様ハザードスペクトル

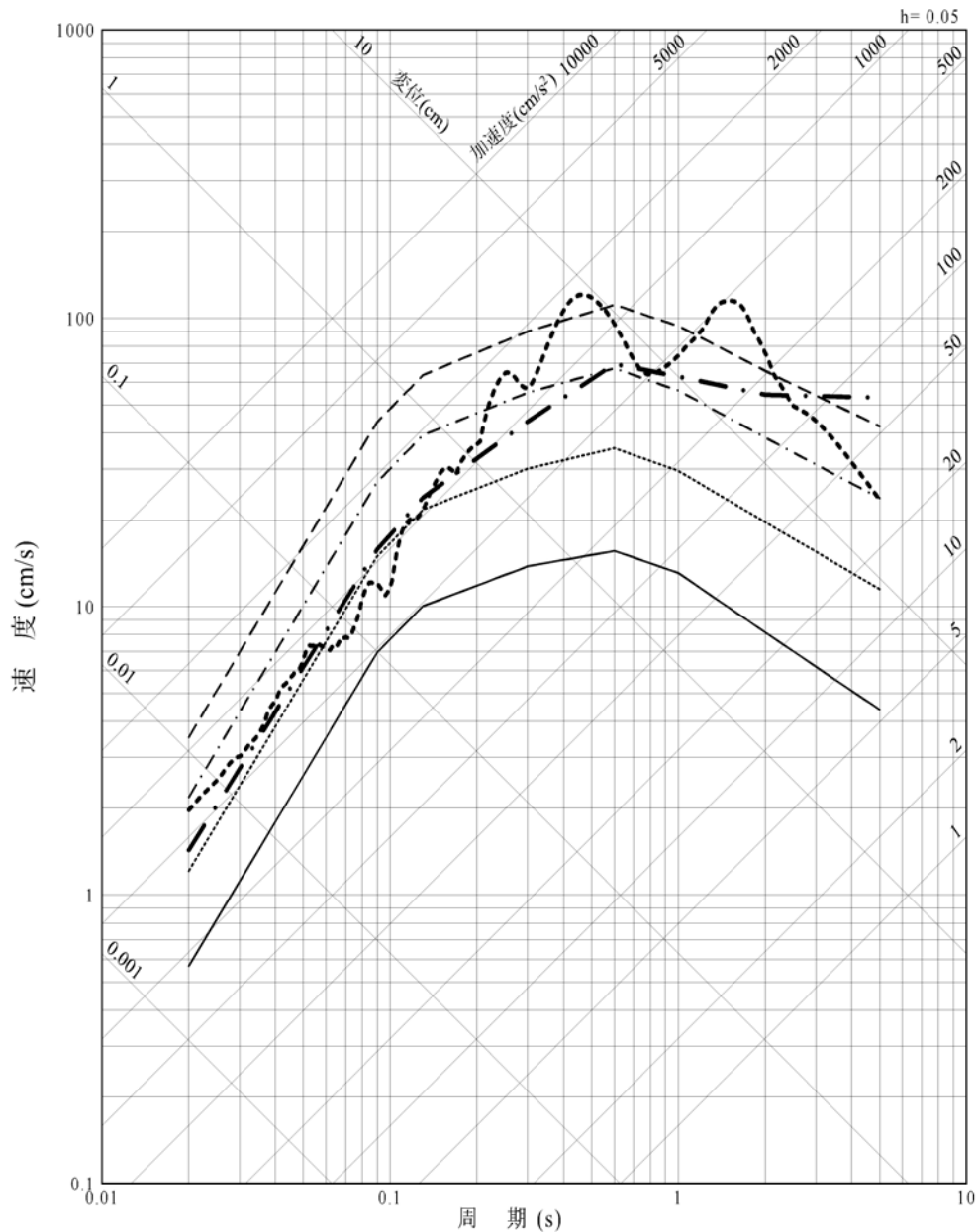

第1.2-298図 震源を特定せず策定する地震動の応答スペクトル及び
領域震源による地震動の一様ハザードスペクトル(水平方向)

- · — · 震源を特定せず策定する地震動
(加藤ほか(2004)による応答スペクトル)
- 震源を特定せず策定する地震動
(2004年北海道留萌支庁南部地震を考慮した地震動)
- 10⁻³一様ハザードスペクトル
- 10⁻⁴一様ハザードスペクトル
- · - · - · 10⁻⁵一様ハザードスペクトル
- - - - 10⁻⁶一様ハザードスペクトル

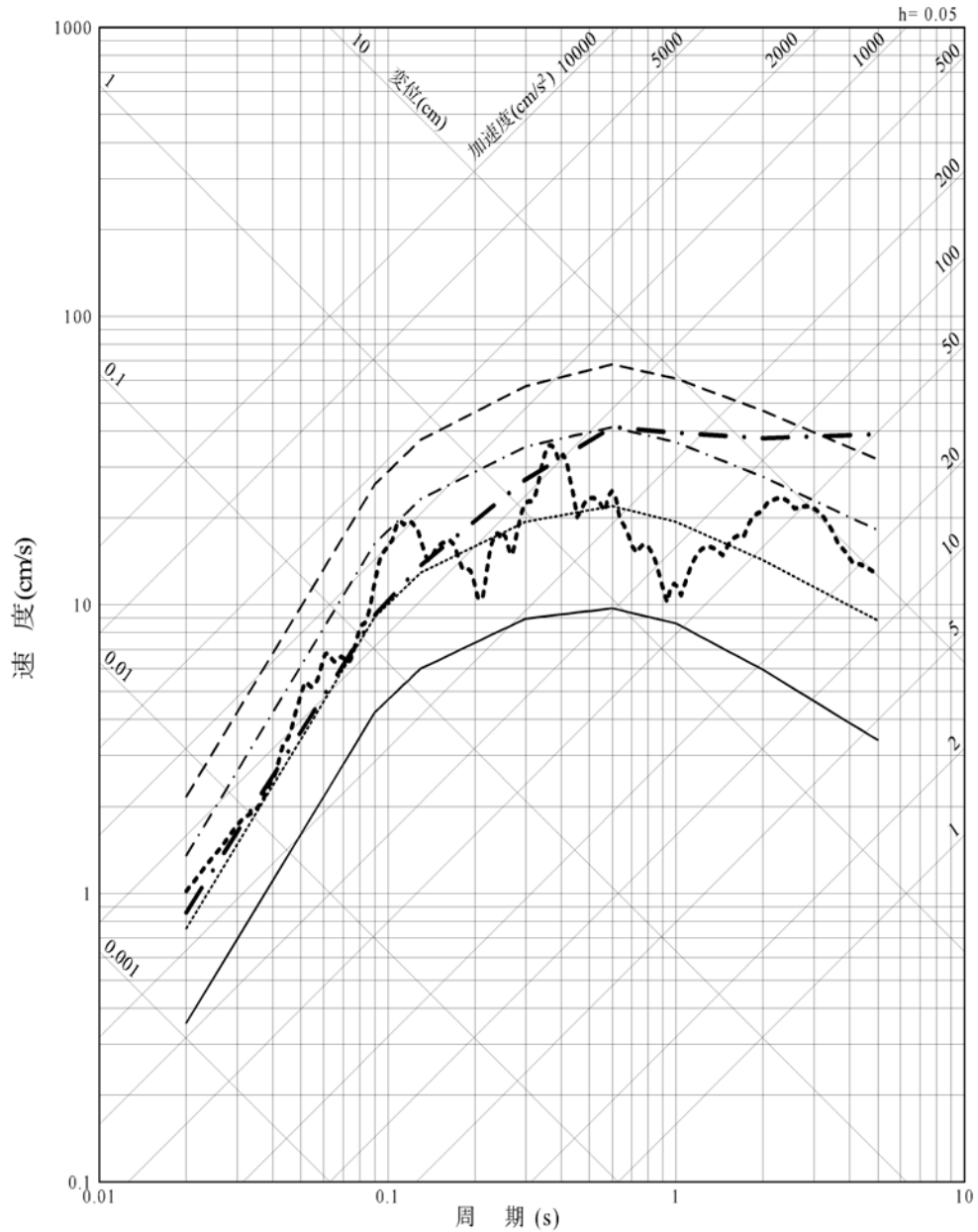

第1.2-299図 震源を特定せず策定する地震動の応答スペクトル及び
領域震源による地震動の一様ハザードスペクトル(鉛直方向)

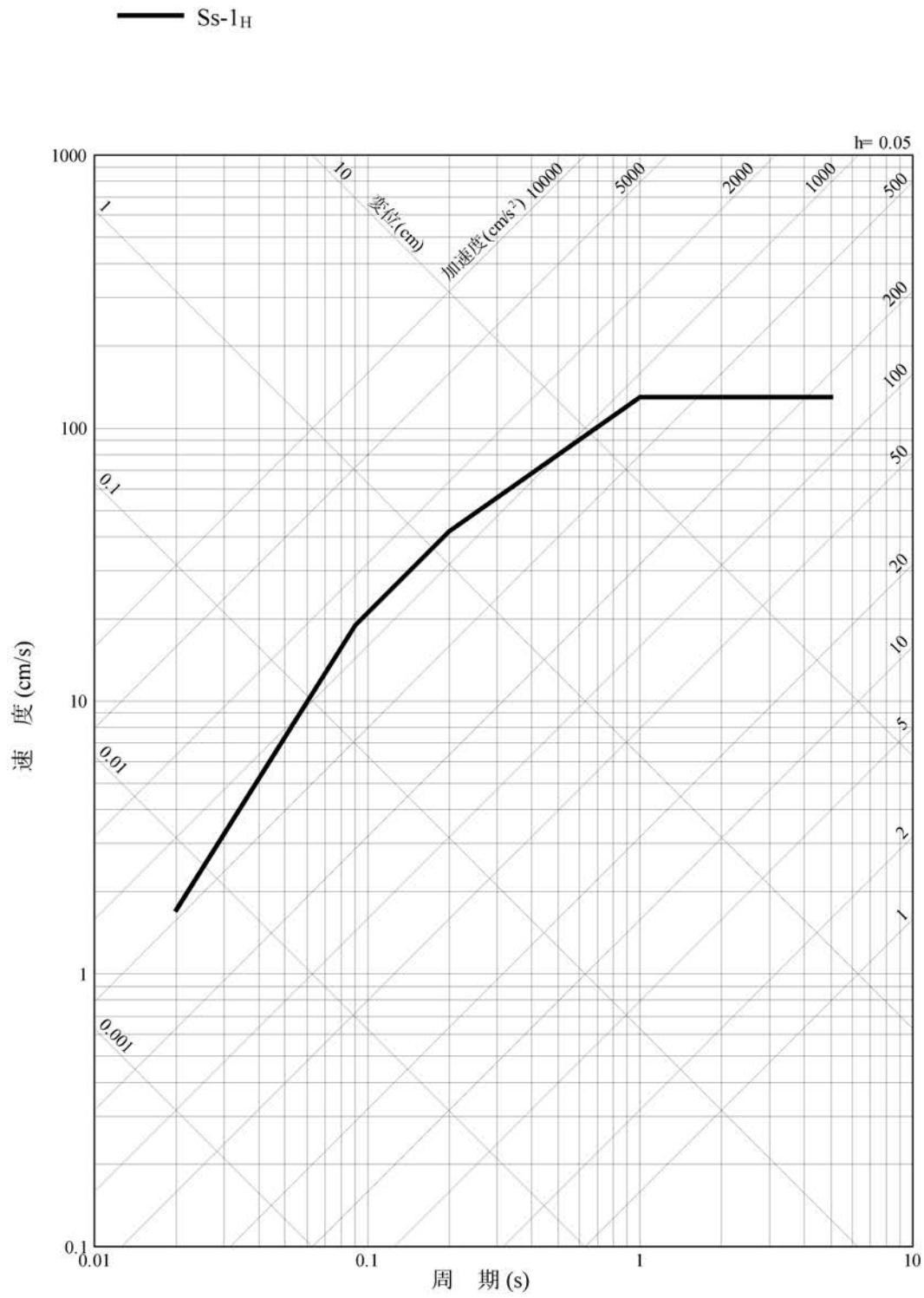

第1.2-300図 基準地震動Ss-1の設計用応答スペクトル(水平方向)

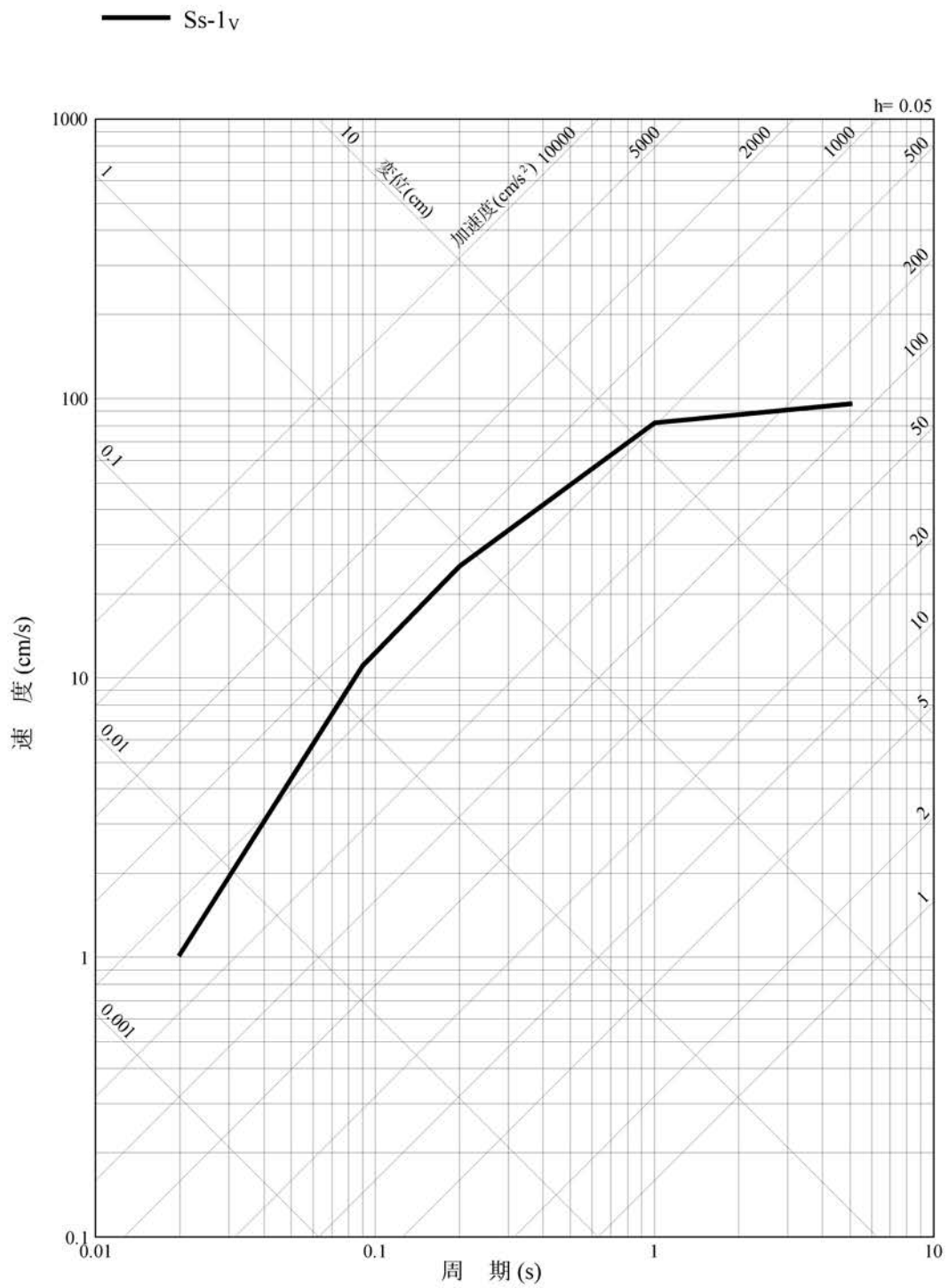

第1.2-301図 基準地震動Ss-1の設計用応答スペクトル(鉛直方向)

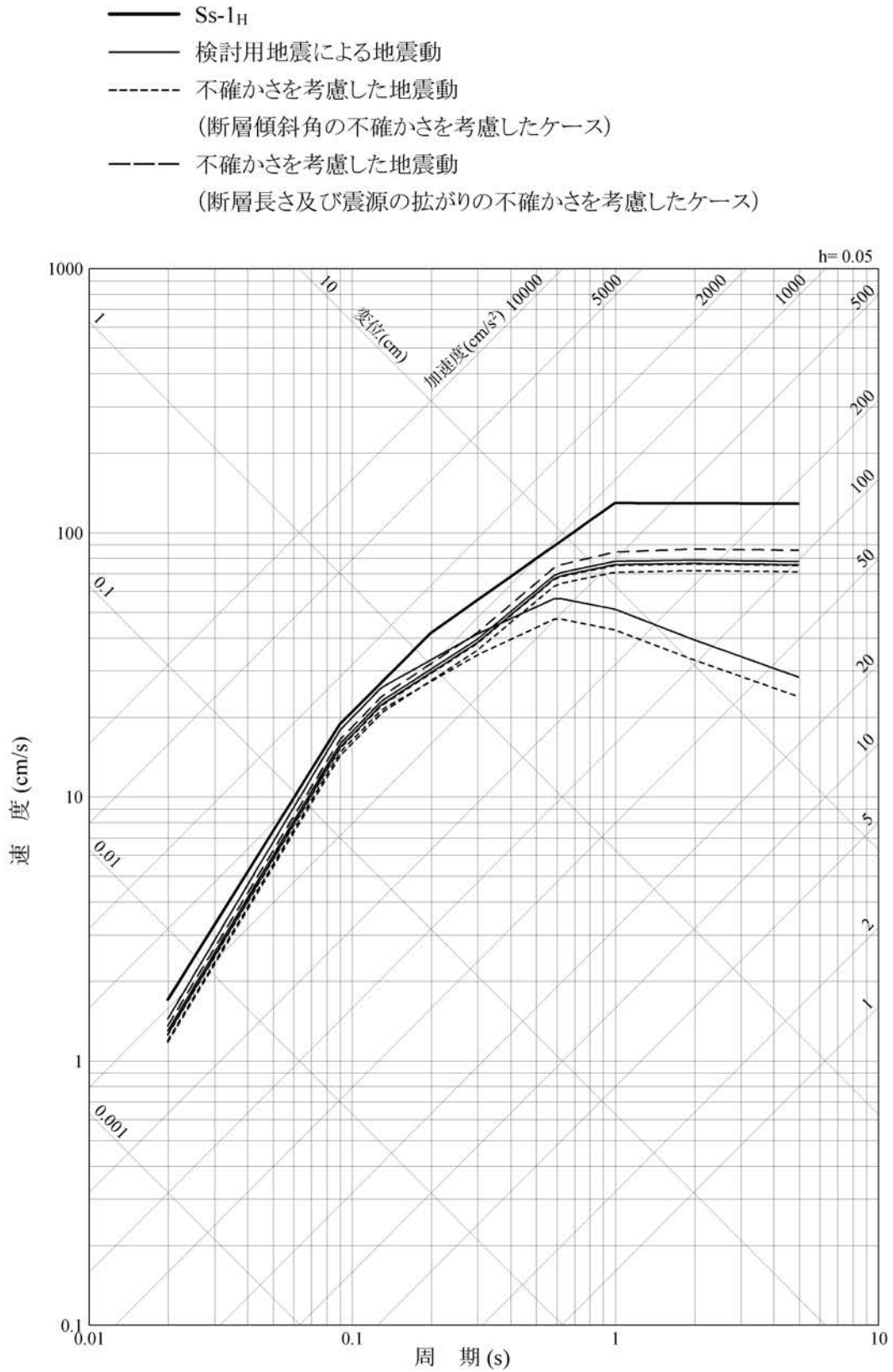

第1.2-302図 基準地震動Ss-1の設計用応答スペクトル及び検討用地震の
 応答スペクトル(応答スペクトルに基づく方法:水平方向)

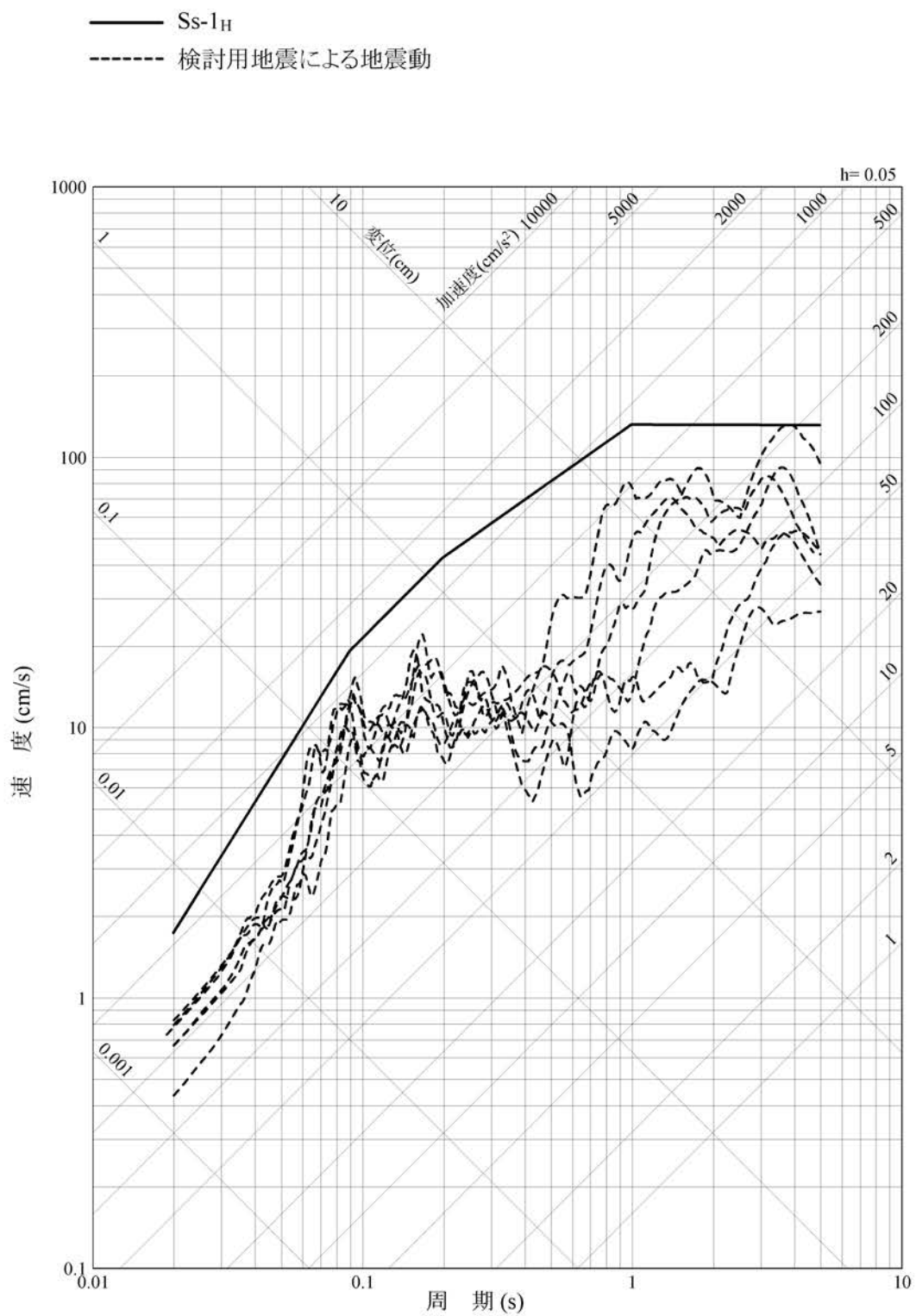

第1.2-304図 基準地震動Ss-1の設計用応答スペクトルと検討用地震の地震動評価結果(断層モデルを用いた手法:水平方向)

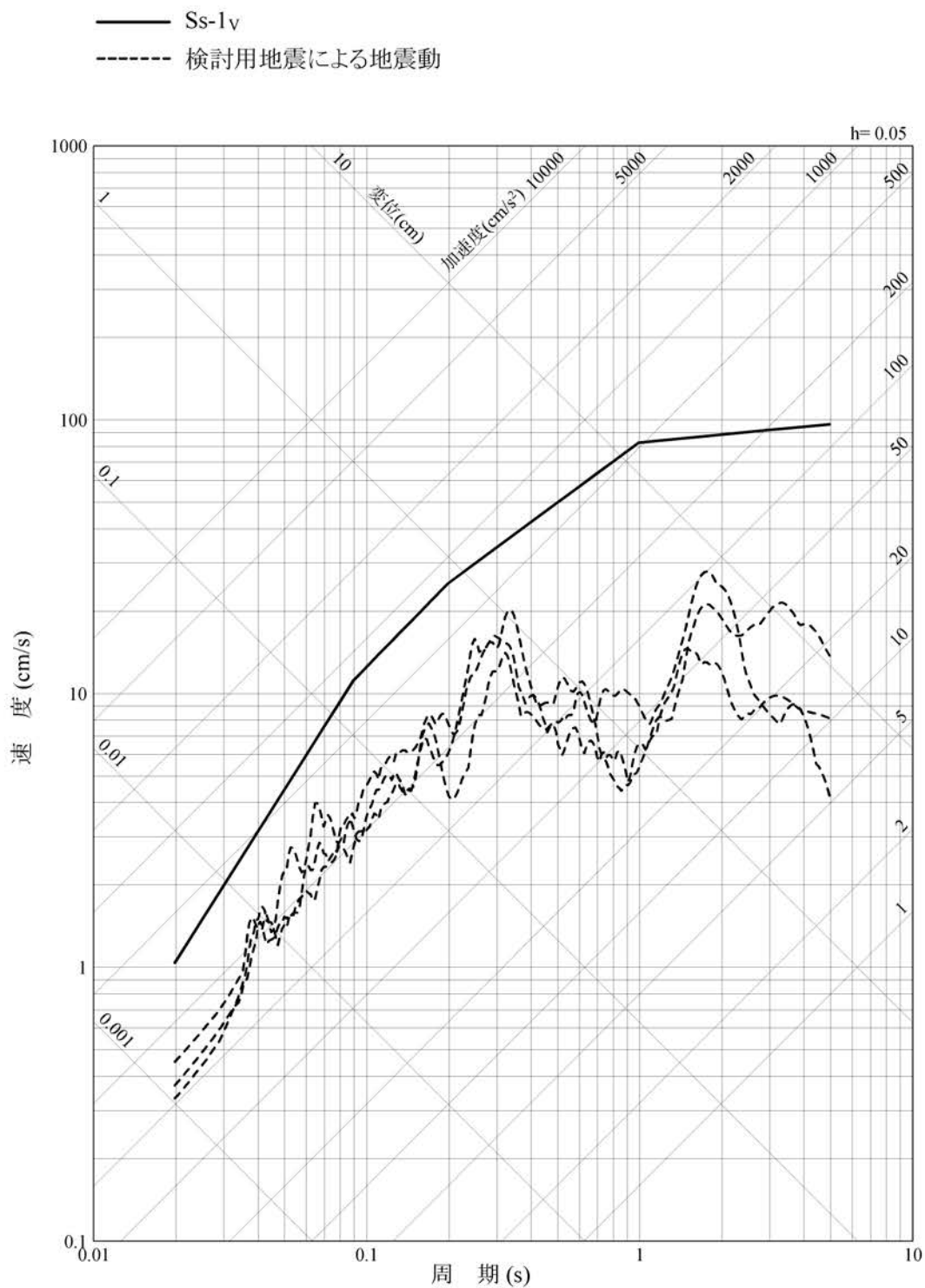

第1.2-305図 基準地震動Ss-1の設計用応答スペクトルと検討用地震の地震動評価結果(断層モデルを用いた手法:鉛直方向)

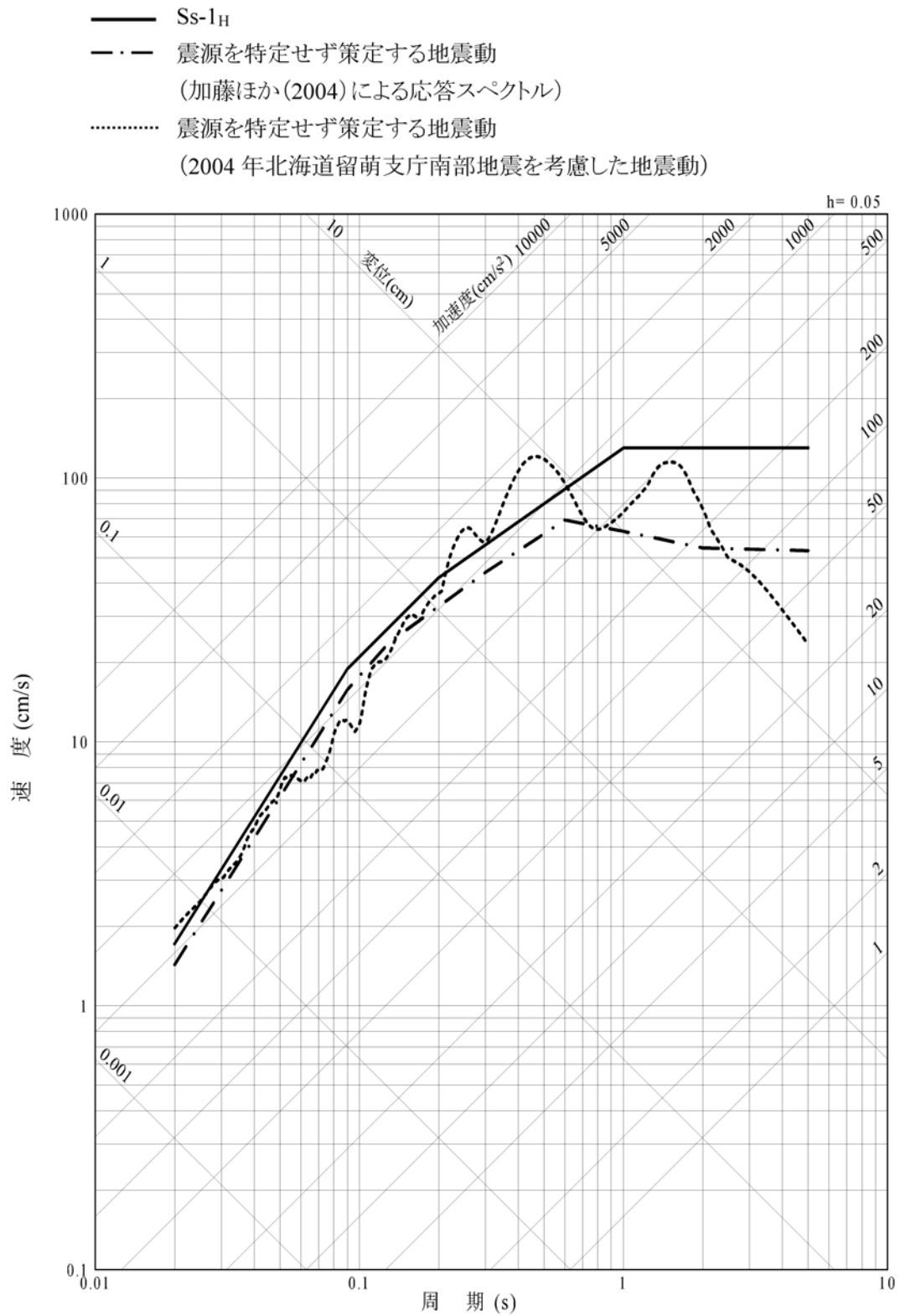

第1.2-309図 基準地震動Ss-1の設計用応答スペクトルと「震源を特定せず策定する地震動」の応答スペクトル(水平方向)

- Ss-1v
- · - 震源を特定せず策定する地震動
(加藤ほか(2004)による応答スペクトル)
- 震源を特定せず策定する地震動
(2004年北海道留萌支庁南部地震を考慮した地震動)

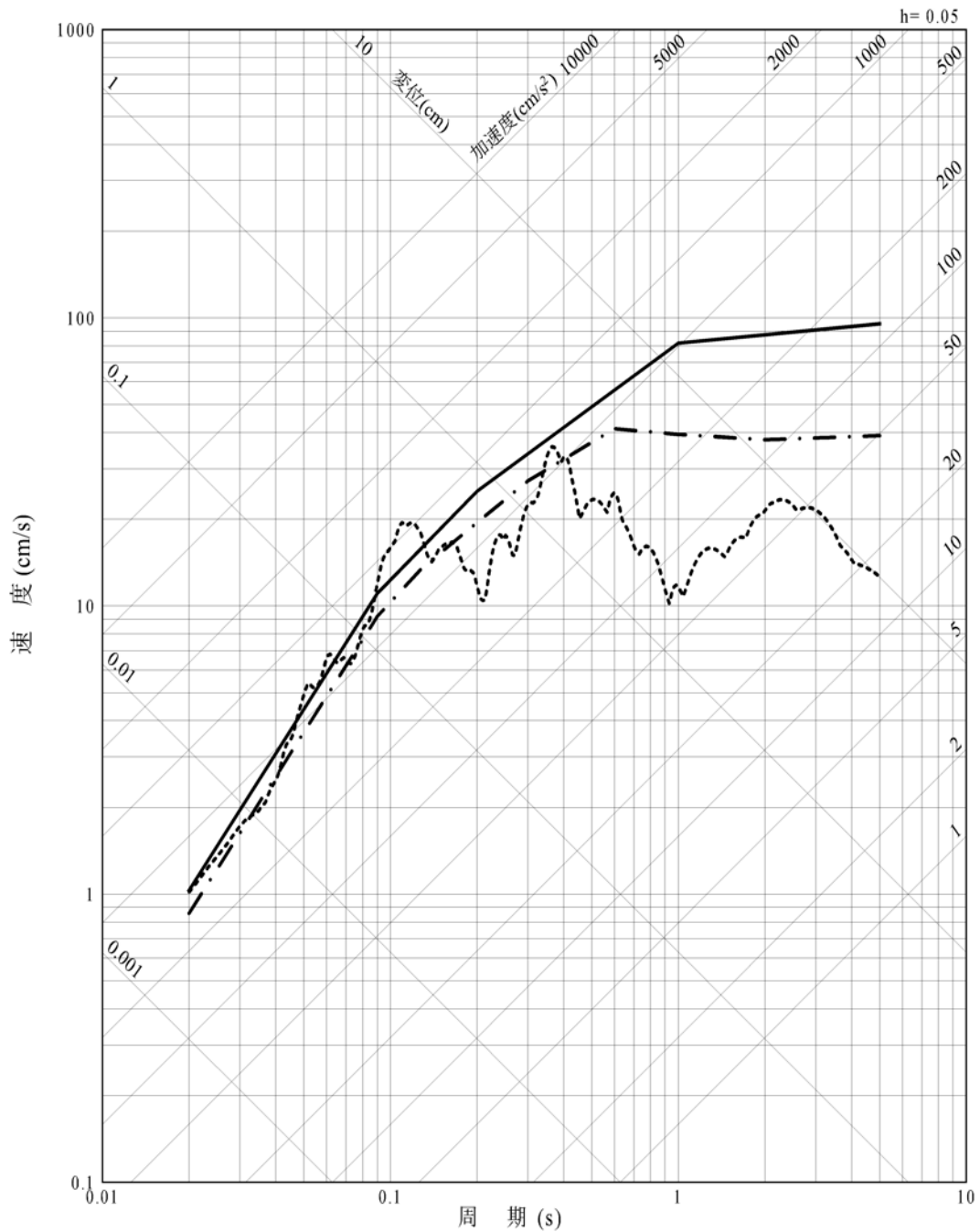

第1.2-310図 基準地震動Ss-1の設計用応答スペクトルと「震源を特定せず策定する地震動」の応答スペクトル(鉛直方向)

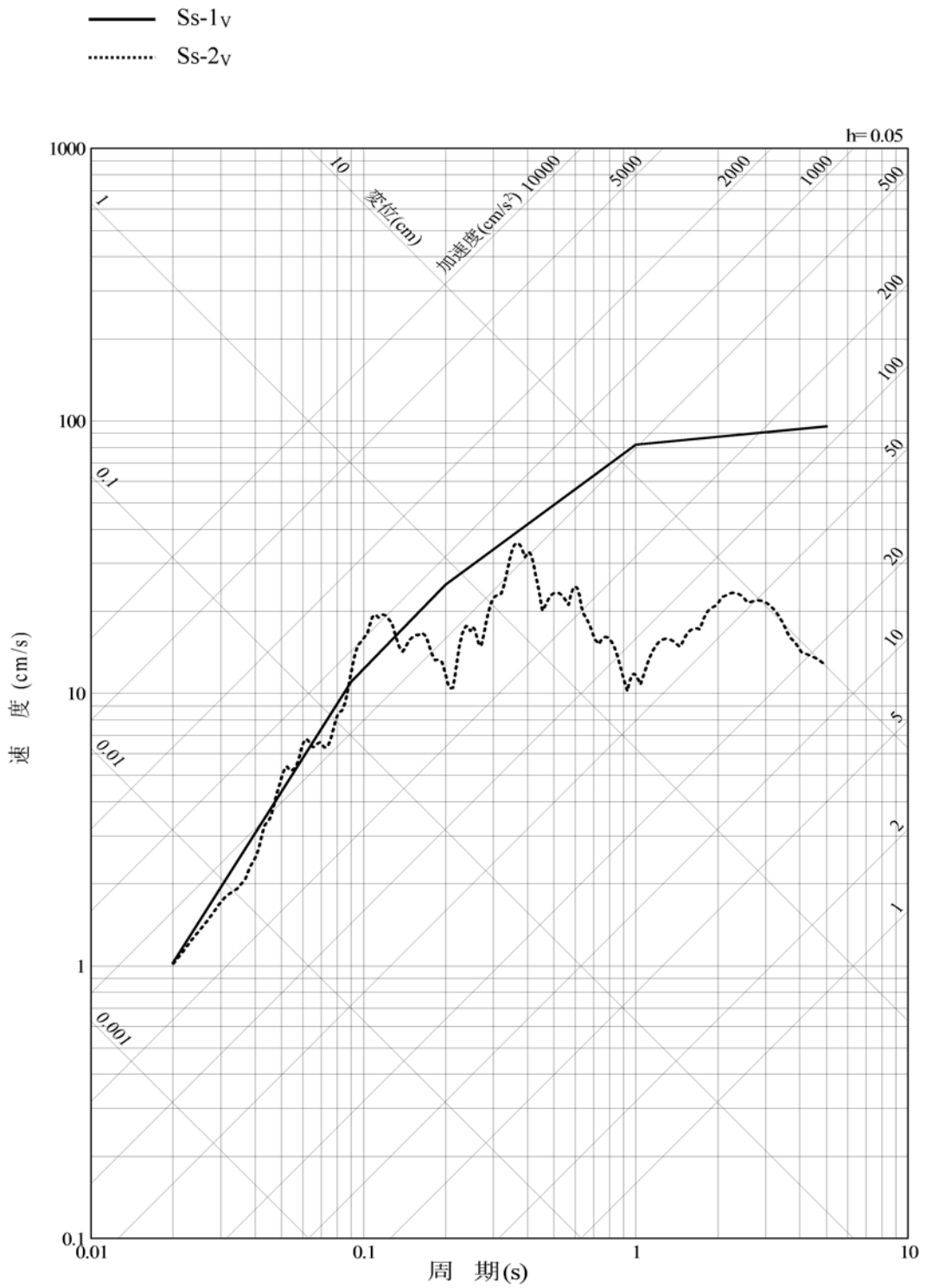

第1.2-312図 基準地震動の応答スペクトル(鉛直方向)

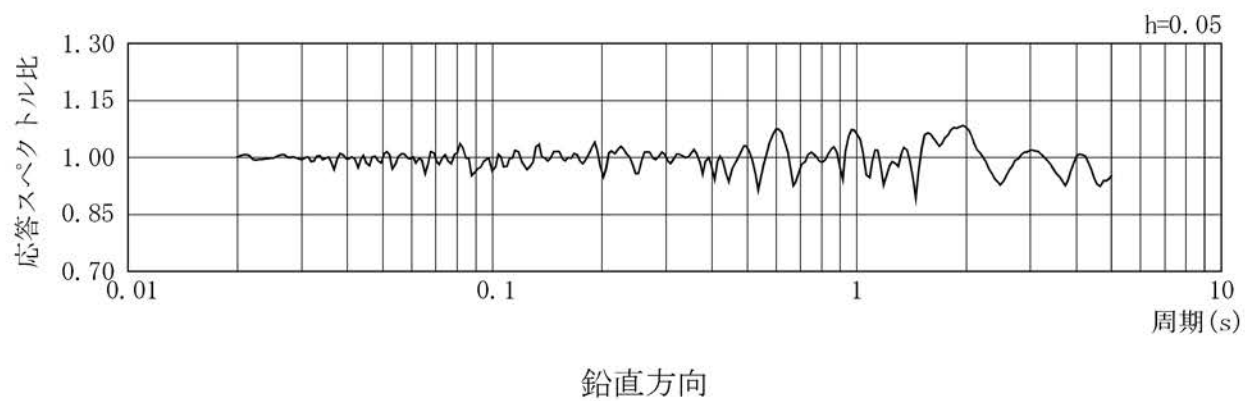
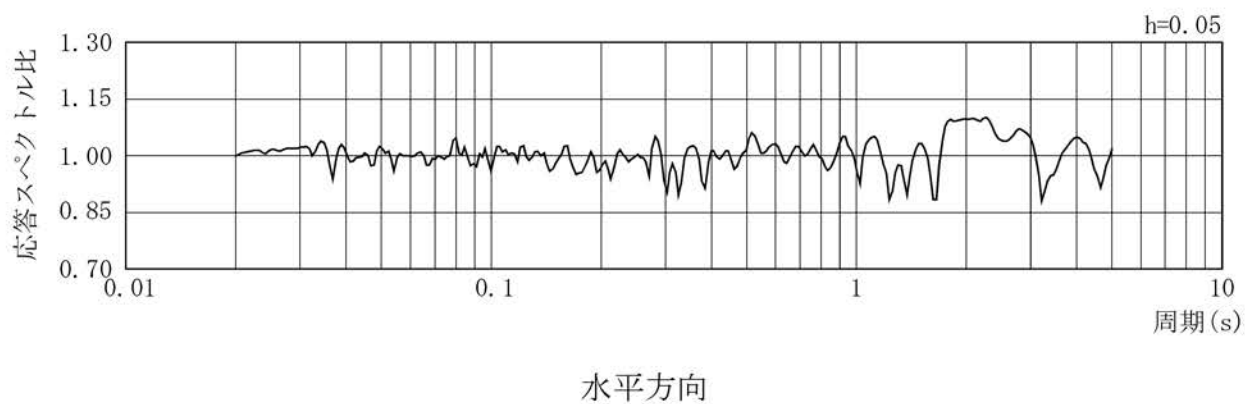

第1.2-313図 基準地震動Ss-1の設計用応答スペクトルに対する
設計用模擬地震波の応答スペクトル比

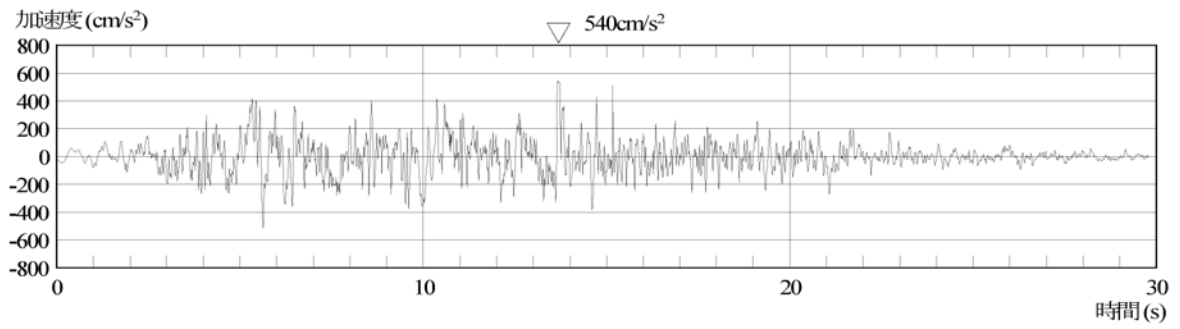

加速度 (水平方向: Ss-1H)

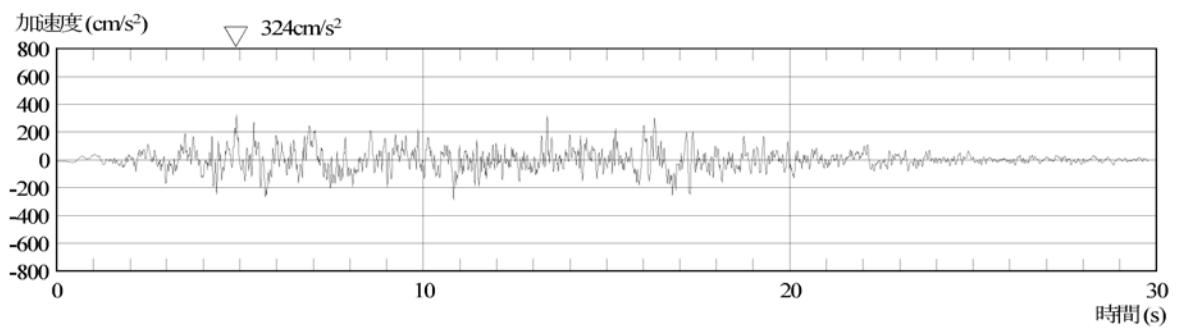

加速度 (鉛直方向: Ss-1V)

第1.2-314図 基準地震動Ss-1の設計用模擬地震波の時刻歴波形

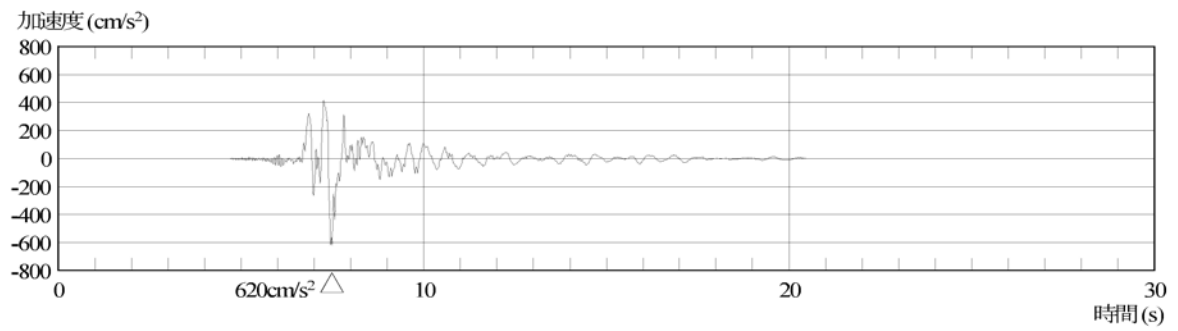

加速度(水平方向:Ss-2H)

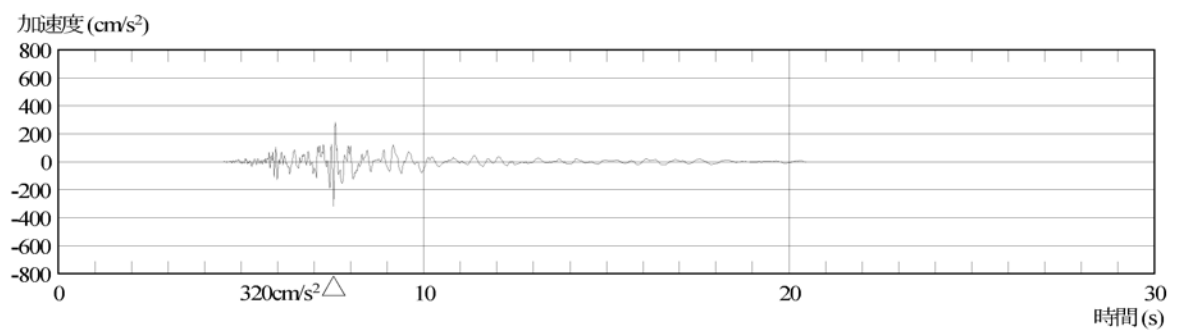

加速度(鉛直方向:Ss-2V)

第1.2-315図 基準地震動Ss-2の時刻歴波形

- Ss-1v
- ⋯ Ss-2v
- 10^{-3} 一様ハザードスペクトル
- ⋯ 10^{-4} 一様ハザードスペクトル
- - - 10^{-5} 一様ハザードスペクトル
- - - 10^{-6} 一様ハザードスペクトル

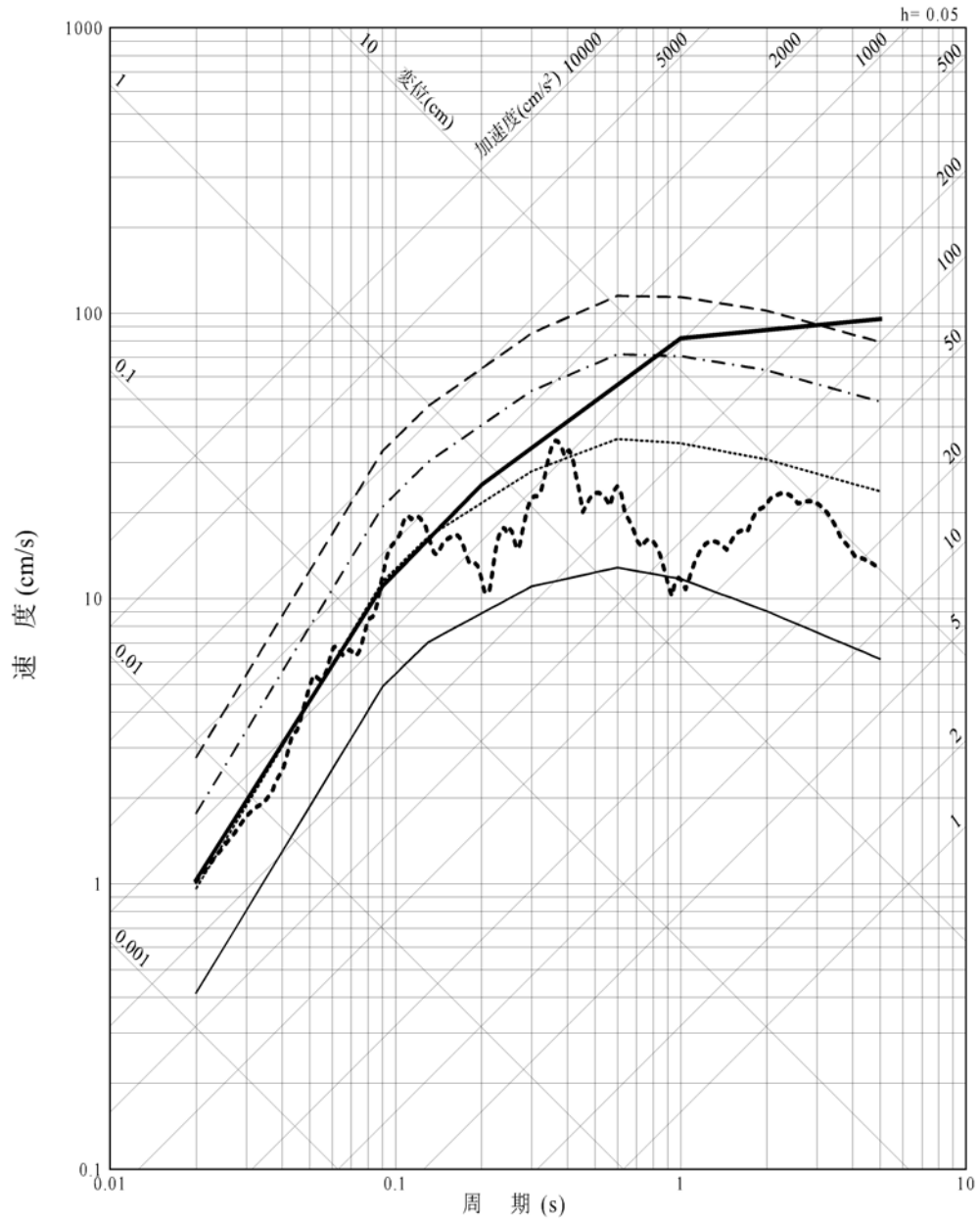

第1.2-317図 基準地震動の応答スペクトル及び解放基盤表面における地震動の一様ハザードスペクトル(鉛直方向)

- 布田川・日奈久断層帯による地震
- 甕島西方断層による地震
- 長崎海脚断層による地震

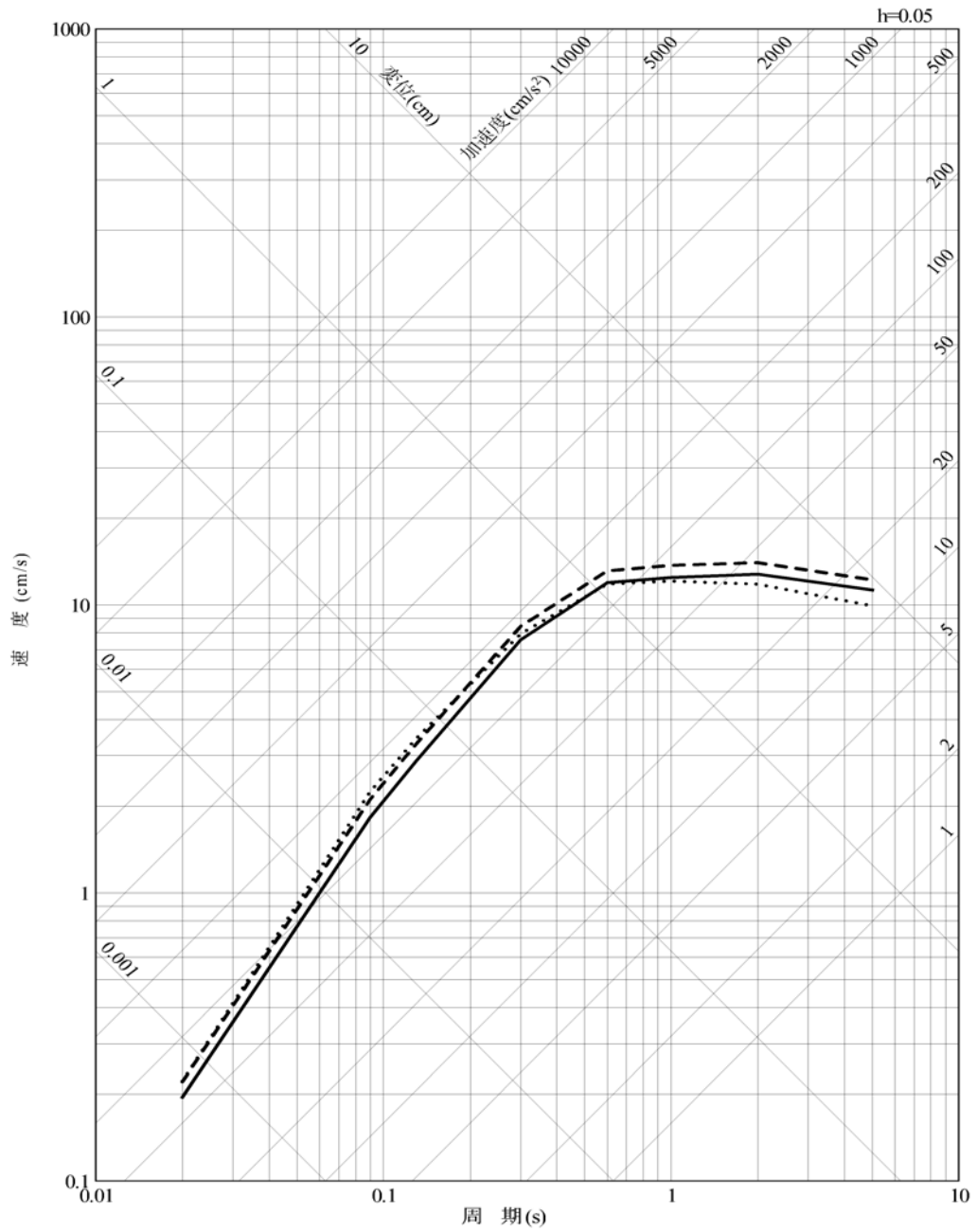

第1.2-319図 長大な活断層による地震の応答スペクトル(鉛直方向)

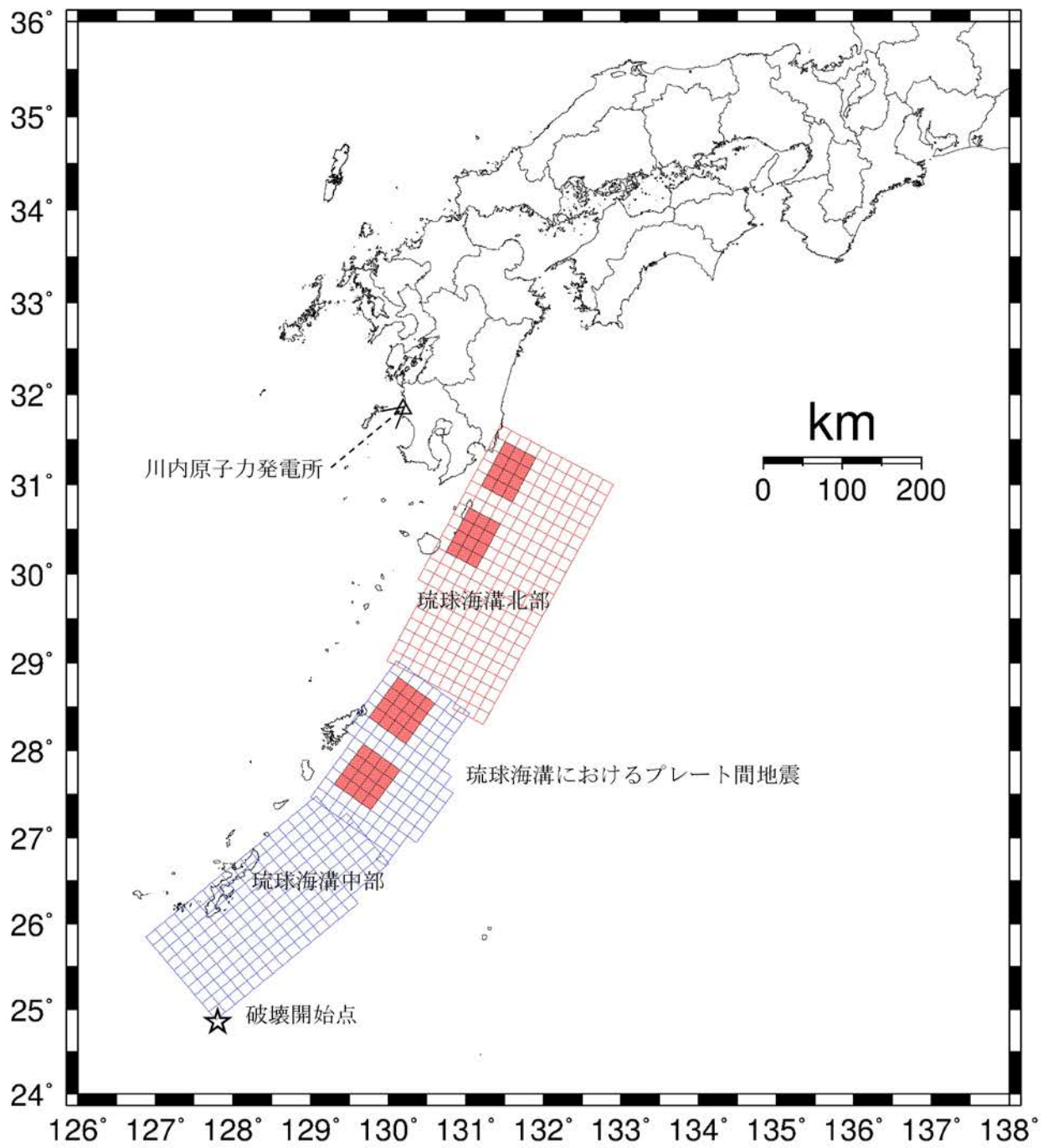

第1.2-320図 琉球海溝におけるプレート間地震 (Mw9.1) の震源モデル

— 断層モデルを用いた手法(ハイブリッド合成法)NS 方向
 - - - 断層モデルを用いた手法(ハイブリッド合成法)EW 方向

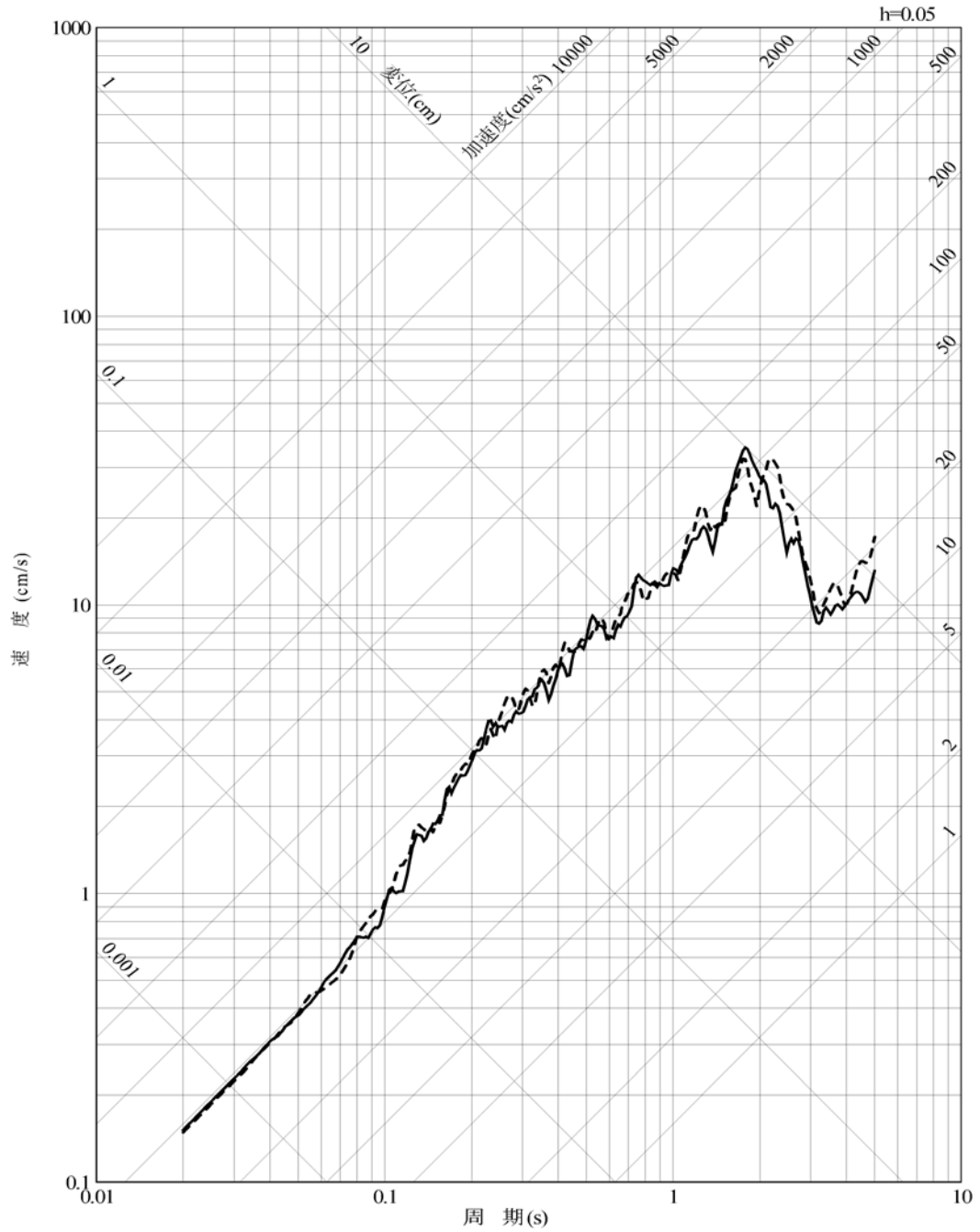

第1.2-321図 琉球海溝におけるプレート間地震(Mw9.1)の応答スペクトル
 (水平方向)

—— 断層モデルを用いた手法(ハイブリッド合成法)UD 方向

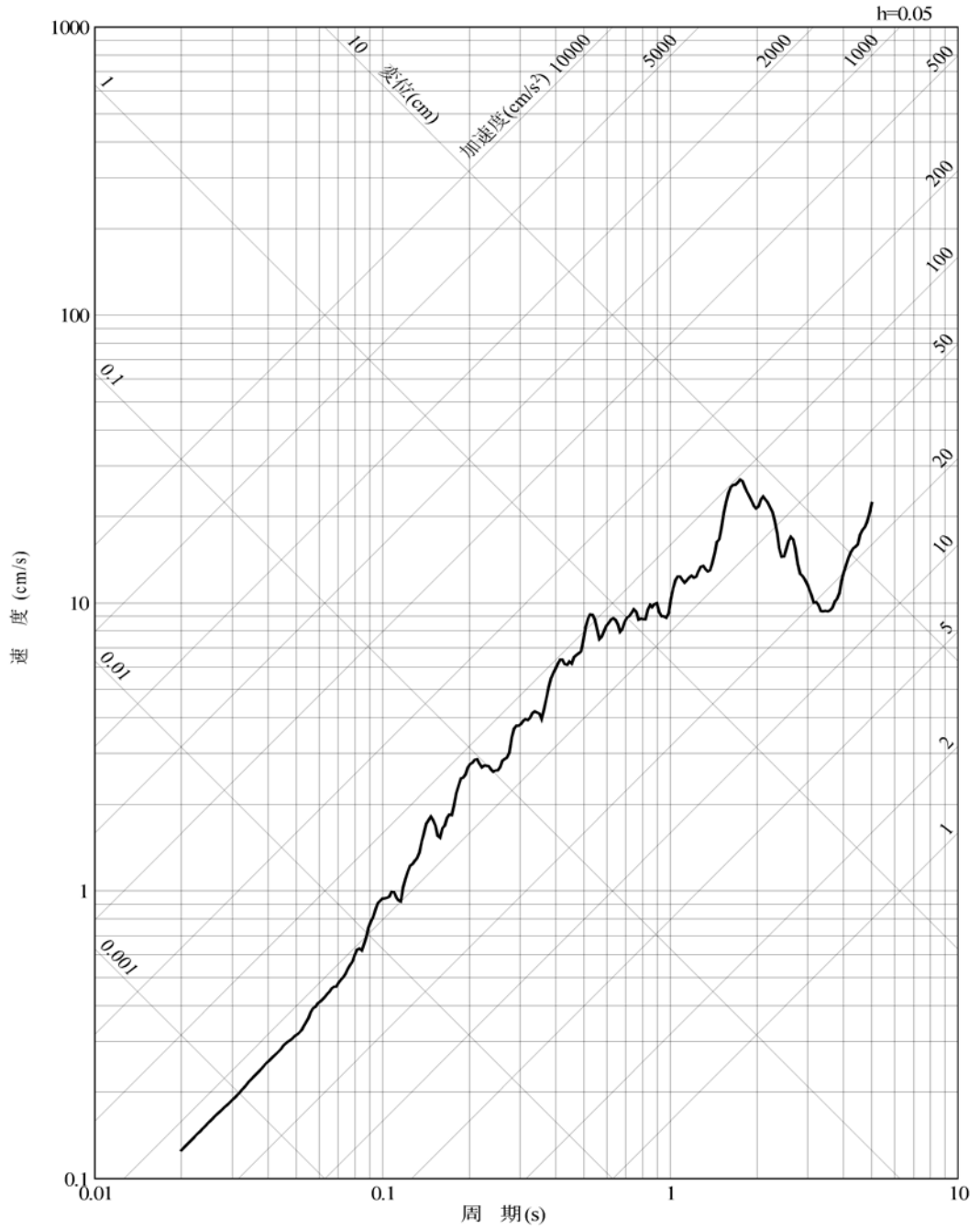

第1.2-322図 琉球海溝におけるプレート間地震 (Mw9.1) の応答スペクトル (鉛直方向)

- Ss-L_H
- - - Ss-I_H
- 琉球海溝におけるプレート間地震の断層モデルを用いた手法(ハイブリッド合成法)NS 方向
- - - 琉球海溝におけるプレート間地震の断層モデルを用いた手法(ハイブリッド合成法)EW 方向
- 布田川・日奈久断層帯による地震の応答スペクトルに基づく手法(Noda et al. (2002))
- 甌島西方断層による地震の応答スペクトルに基づく手法(Noda et al. (2002))
- - - 長崎海脚断層による地震の応答スペクトルに基づく手法(Noda et al. (2002))

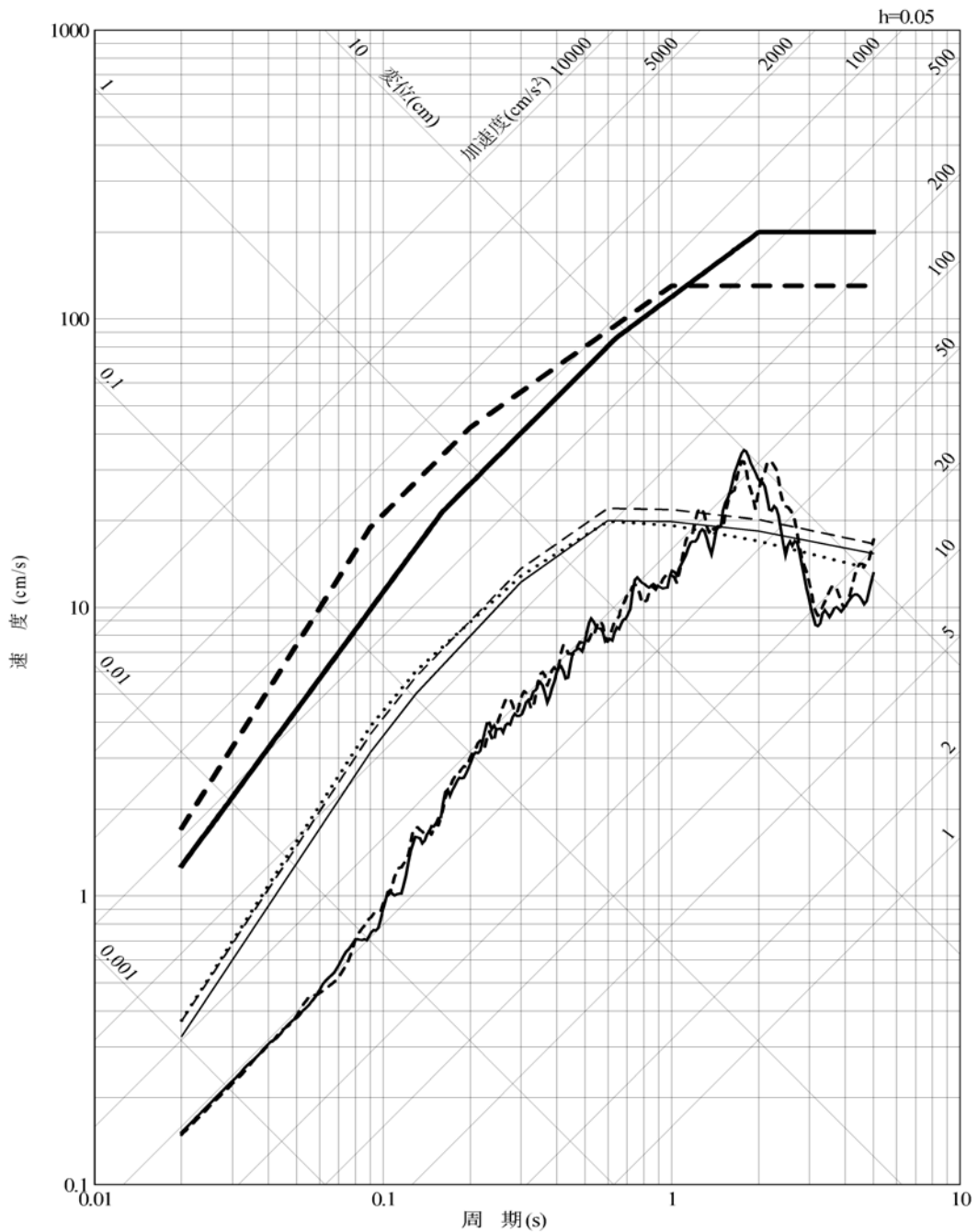

第1.2-323図 免震構造施設設計用基準地震動Ss-Lの設計用応答スペクトルと地震動評価結果(水平方向)

- Ss-L_v
- - - Ss-l_v
- 琉球海溝におけるプレート間地震の断層モデルを用いた手法 (ハイブリッド合成法)UD 方向
- 布田川・日奈久断層帯による地震の応答スペクトルに基づく手法 (Noda et al. (2002))
- 甕島西方断層による地震の応答スペクトルに基づく手法 (Noda et al. (2002))
- - - 長崎海脚断層による地震の応答スペクトルに基づく手法 (Noda et al. (2002))

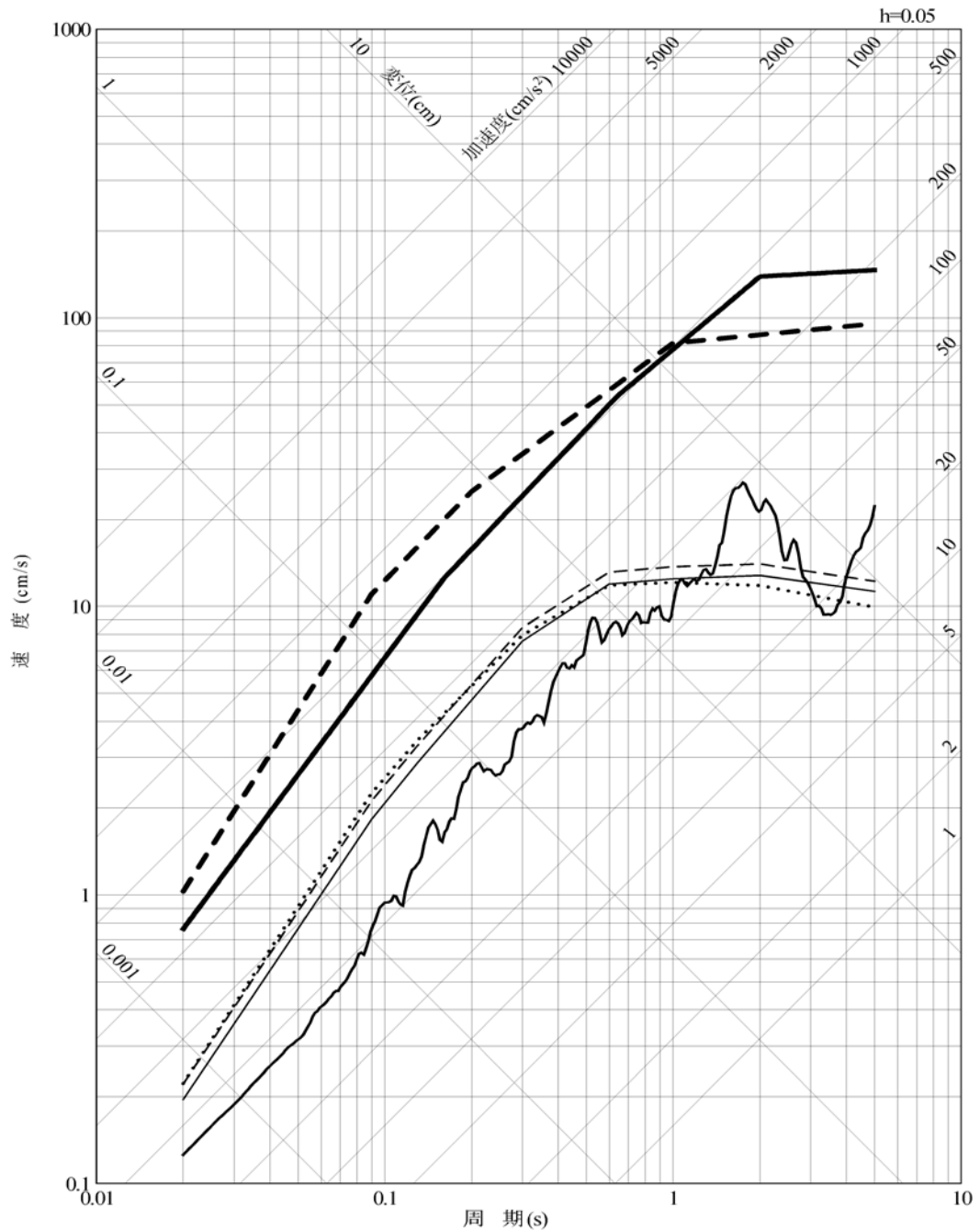

第1.2-324図 免震構造施設設計用基準地震動Ss-Lの設計用応答スペクトルと地震動評価結果(鉛直方向)

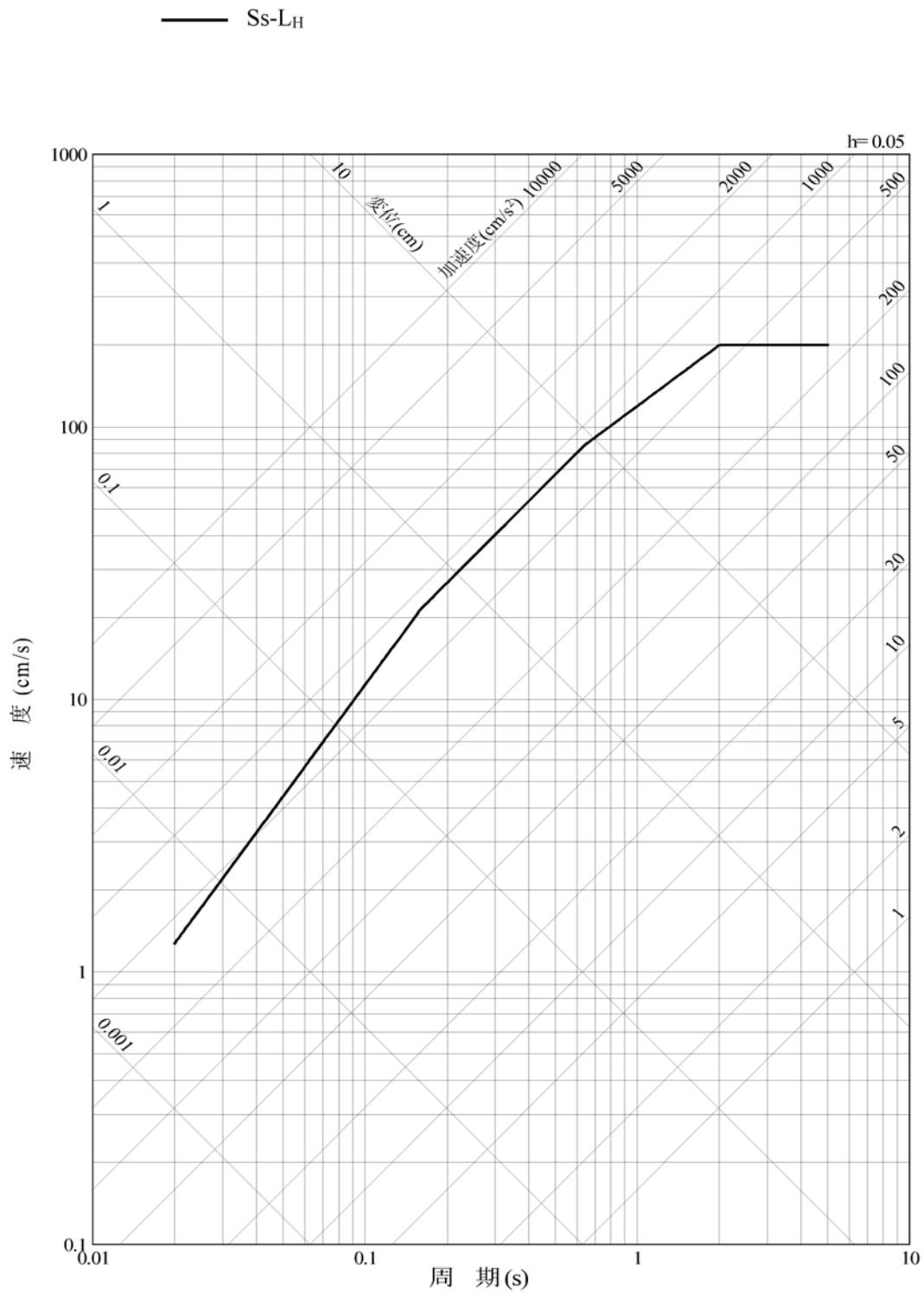

第1.2-325図 免震構造施設設計用基準地震動Ss-Lの設計用応答スペクトル
(水平方向)

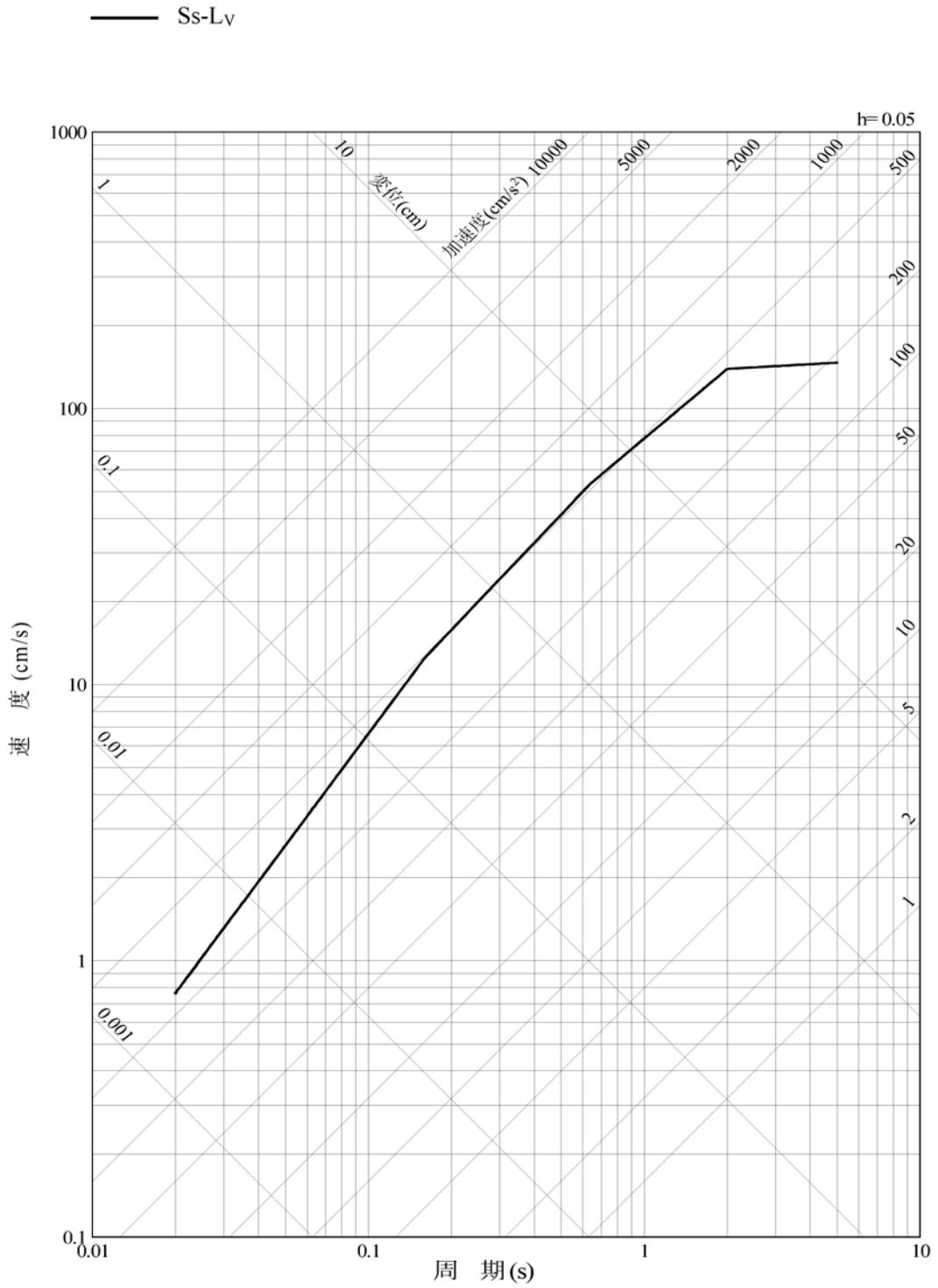

第1.2-326図 免震構造施設設計用基準地震動Ss-Lの設計用応答スペクトル
(鉛直方向)

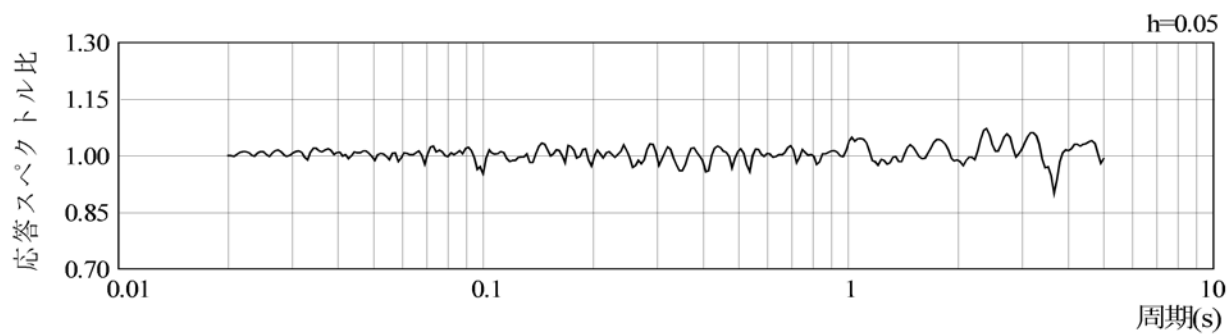

水平方向

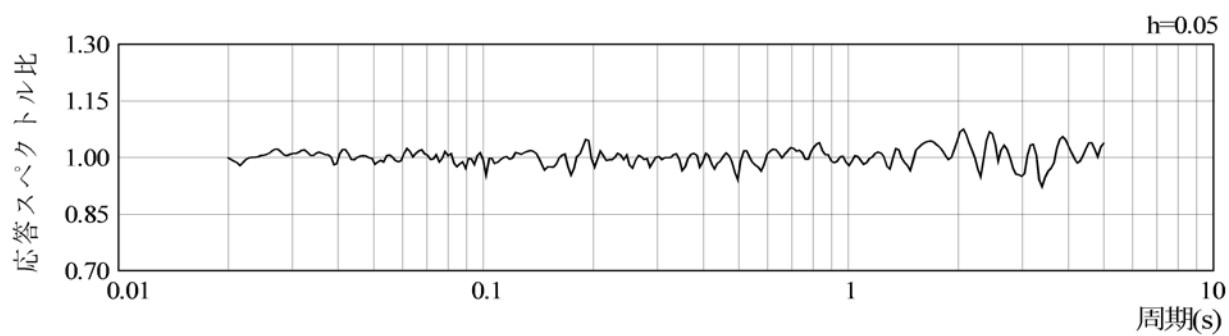

鉛直方向

第1.2-327図 免震構造施設設計用基準地震動Ss-Lの設計用応答スペクトルに対する設計用模擬地震波の応答スペクトル比

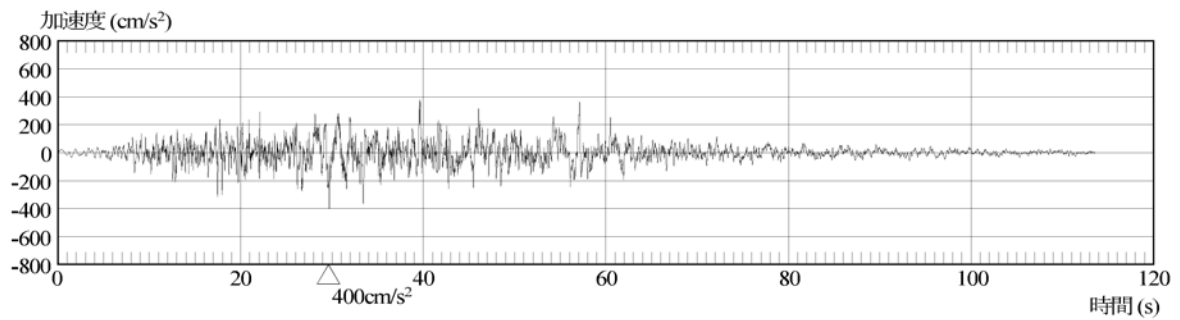

加速度(水平方向:Ss-L_H)

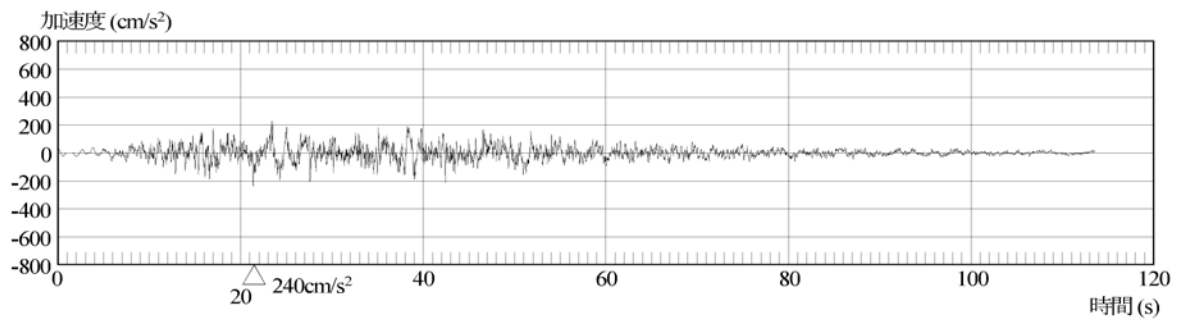

加速度(鉛直方向:Ss-L_V)

第1.2-328図 免震構造施設設計用基準地震動Ss-Lの設計用模擬地震波の時刻歴波形

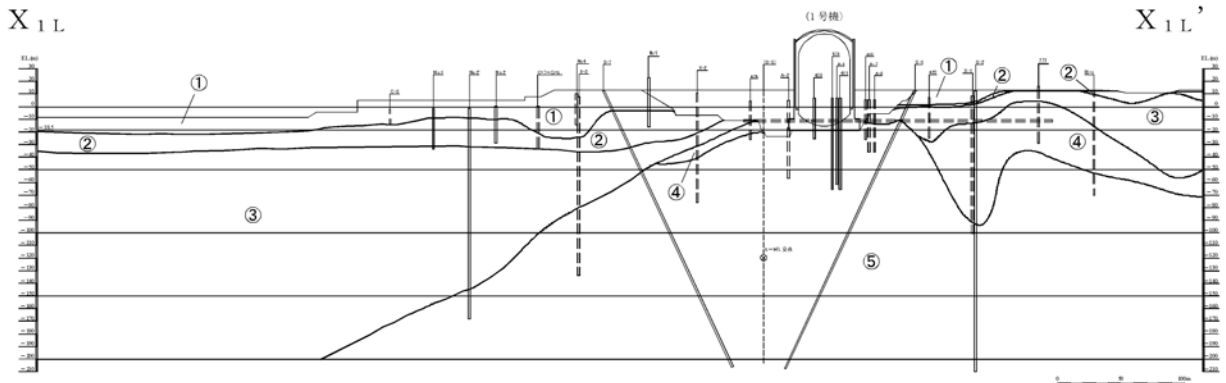
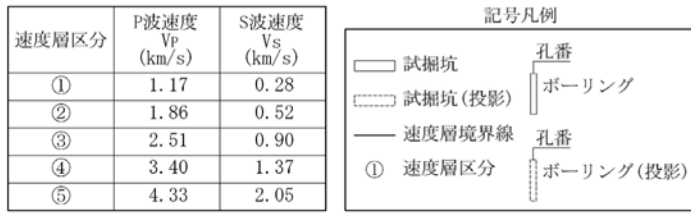

第1.2-330図(1) 速度層断面図(X_{1L}—X_{1L}'断面)

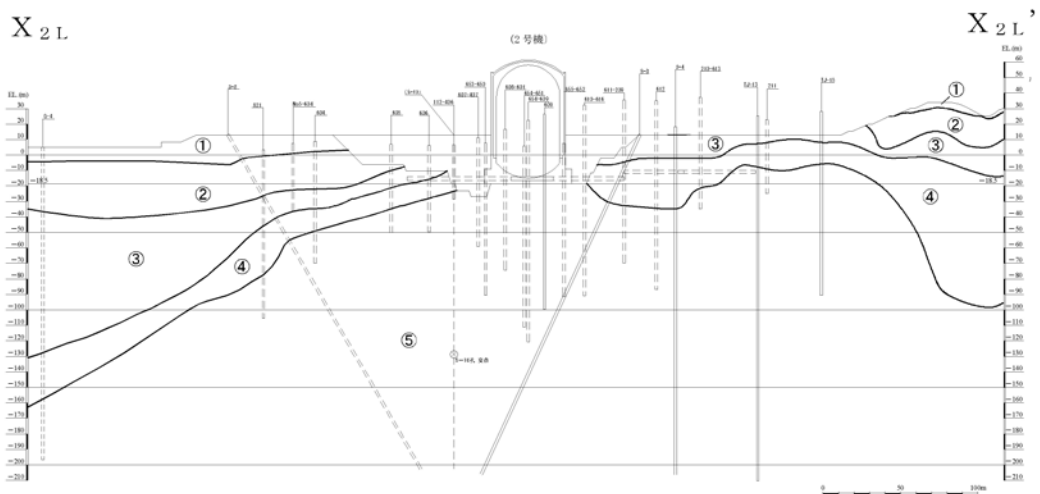
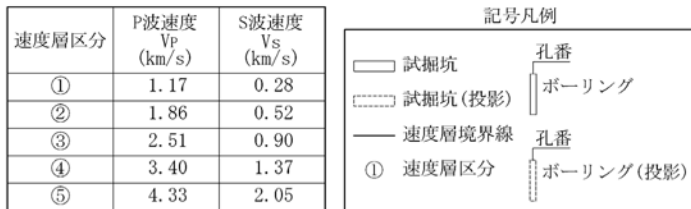

第1.2-330図(2) 速度層断面図(X_{2L}—X_{2L}'断面)

速度層区分	P波速度 V _P (km/s)	S波速度 V _S (km/s)
①	1.17	0.28
②	1.86	0.52
③	2.51	0.90
④	3.40	1.37
⑤	4.33	2.05

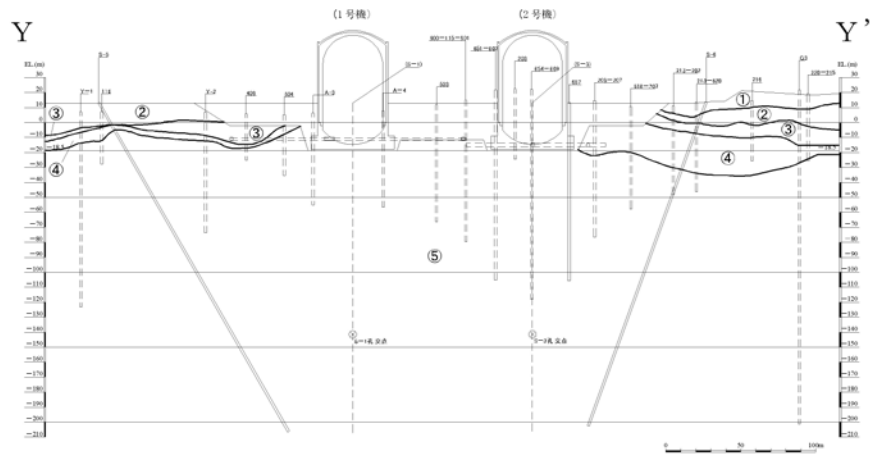
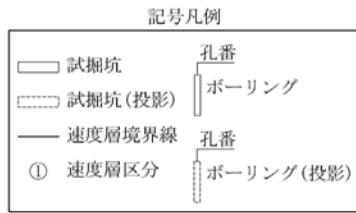

第1.2-330図(3) 速度層断面図(Y-Y'断面)

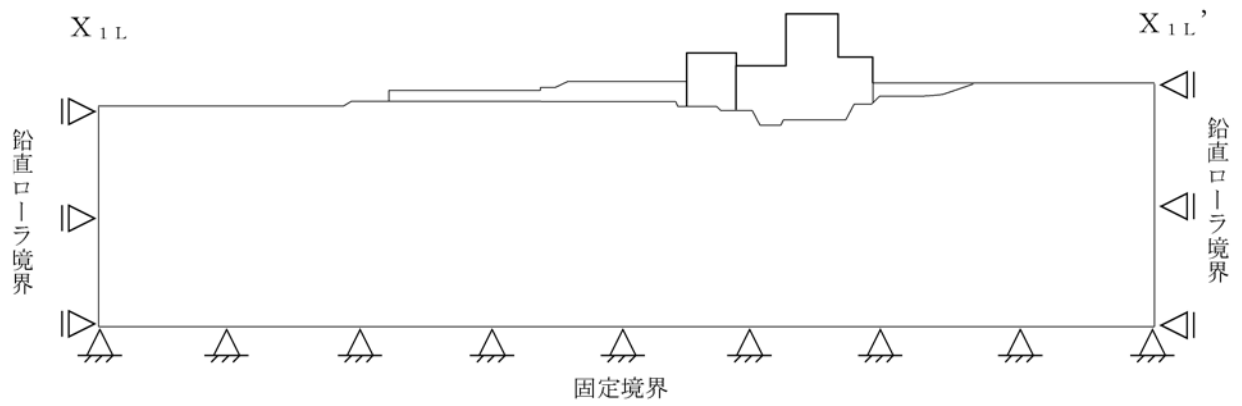

静的解析時

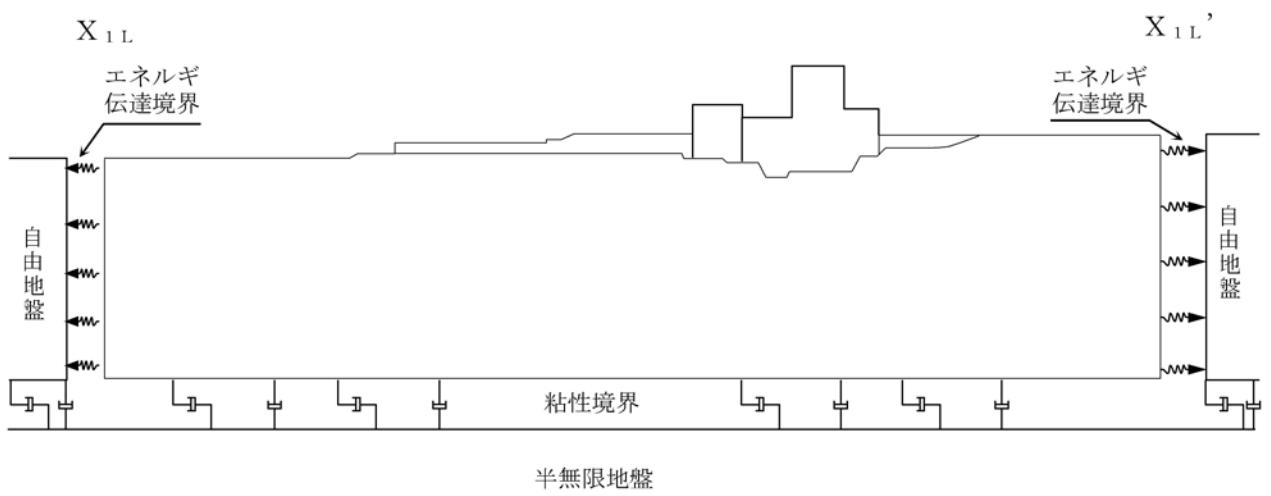

動的解析時

第1.2-332図 境界条件 ($X_{1L}-X_{1L}'$ 断面の例)

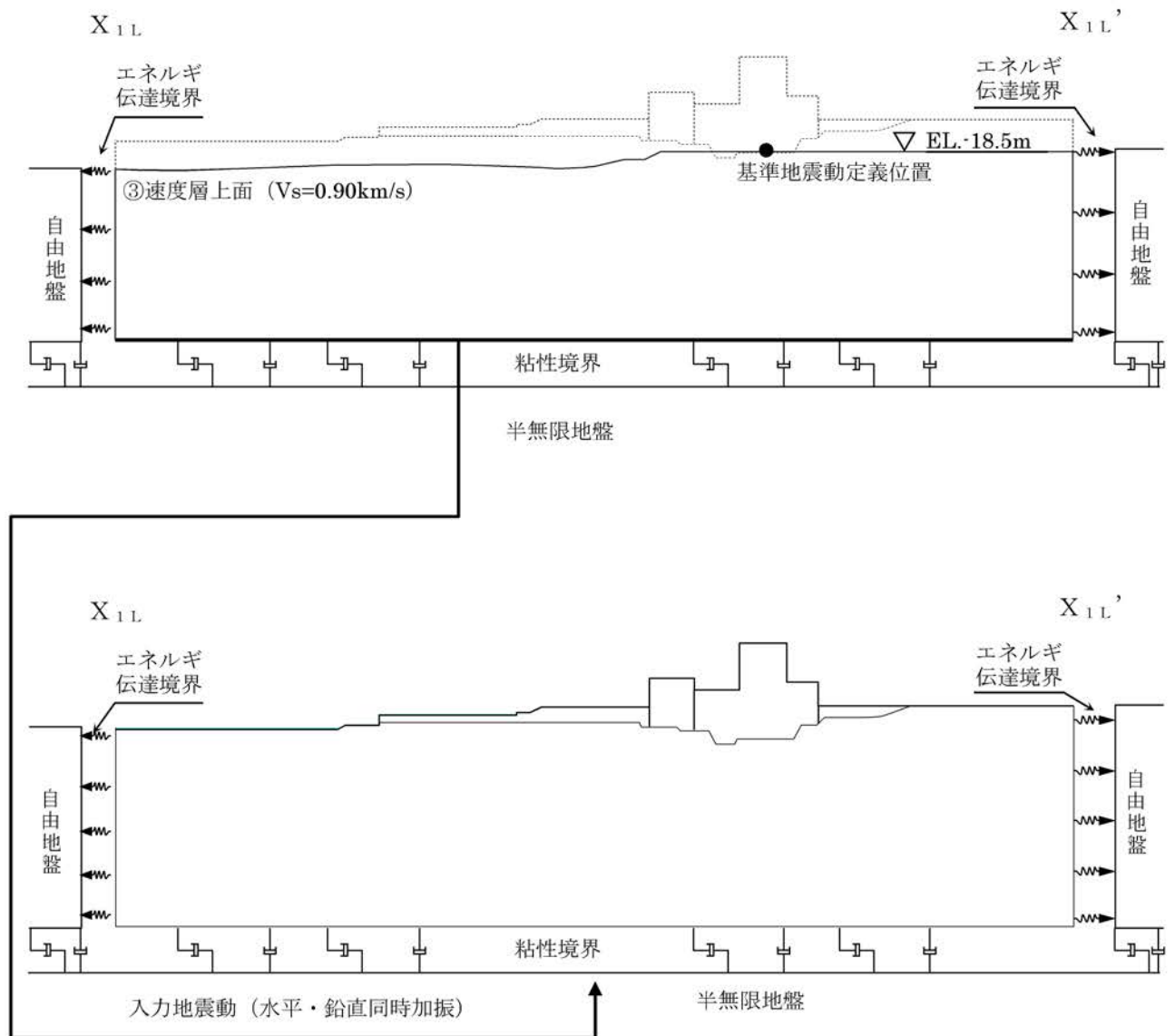

第1.2-333図 入力地震動の考え方 (X_{1L} - X_{1L}' 断面の例)

(水平動: Ss-1_H)

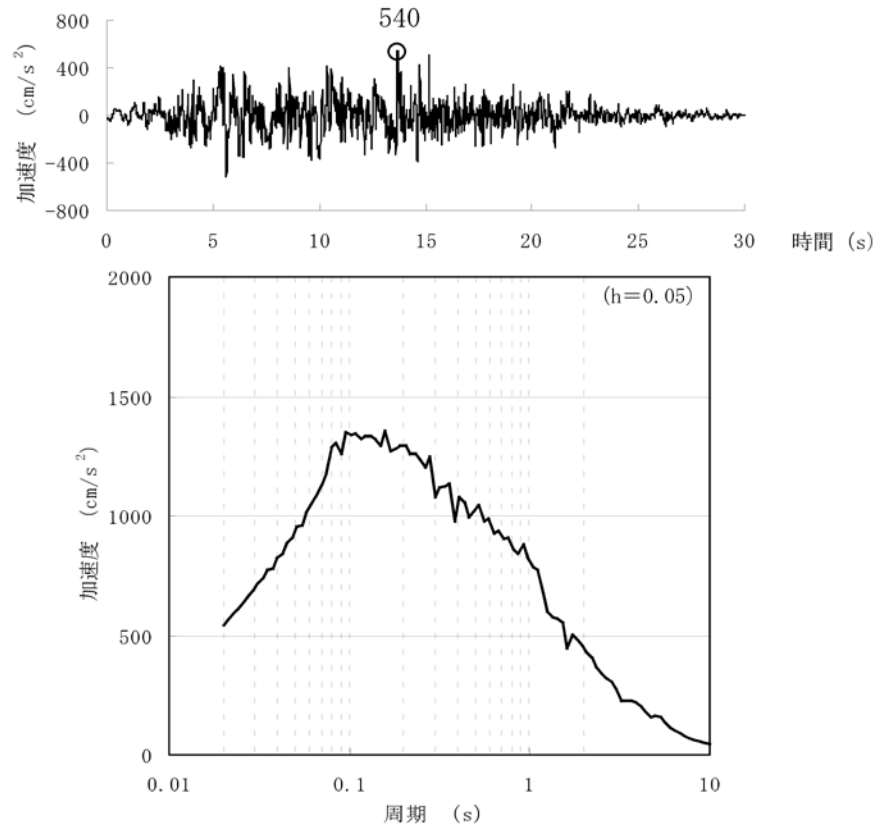

(鉛直動: Ss-1_V)

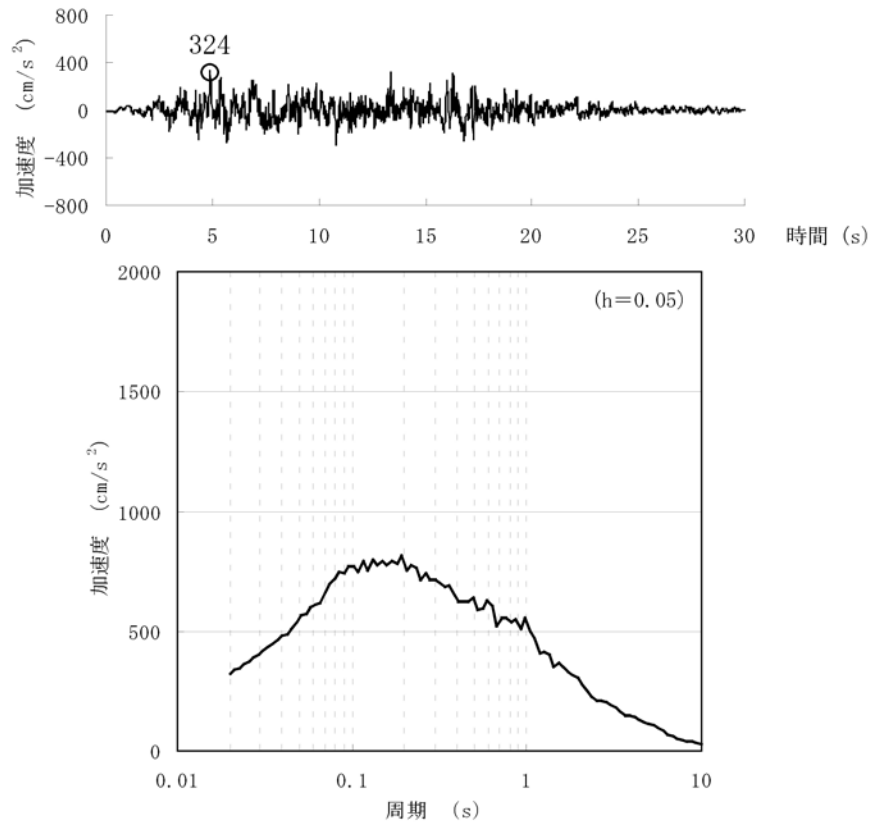

第1.2-334図(1) 基準地震動の時刻歴波形と加速度応答スペクトル(Ss-1)

(水平動: Ss-2_H)

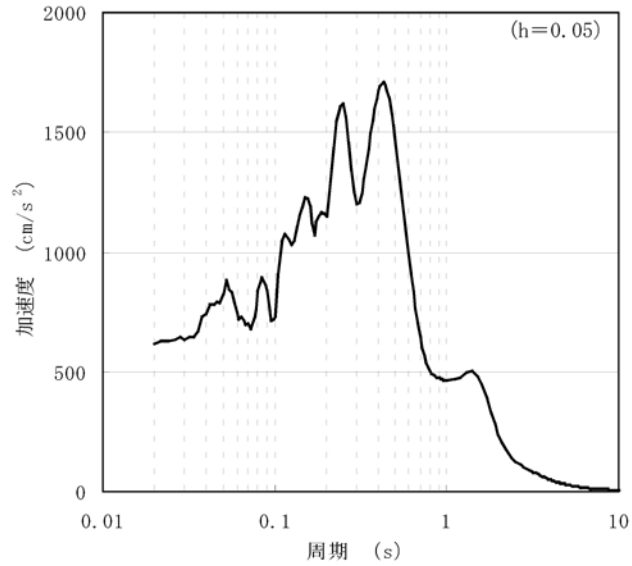
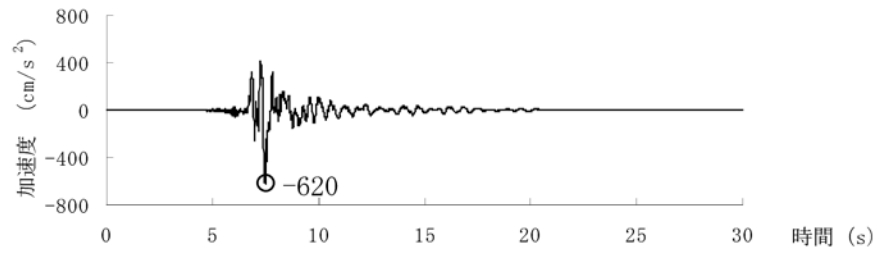

(鉛直動: Ss-2_V)

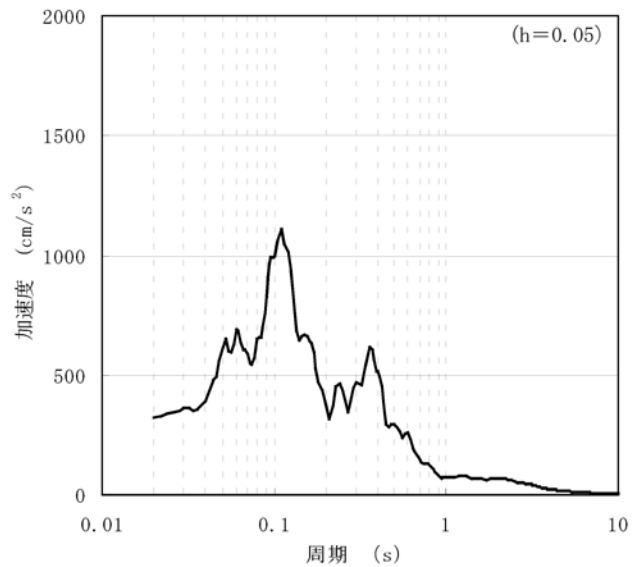
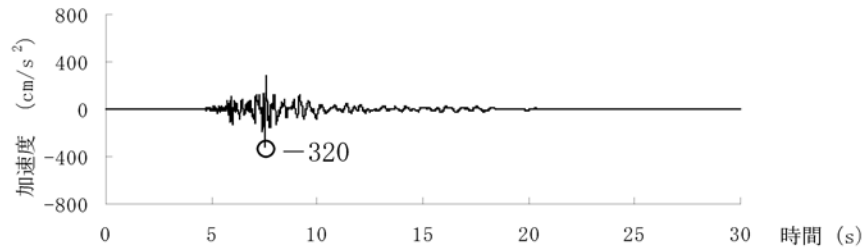

第1.2-334図(2) 基準地震動の時刻歴波形と加速度応答スペクトル(Ss-2)

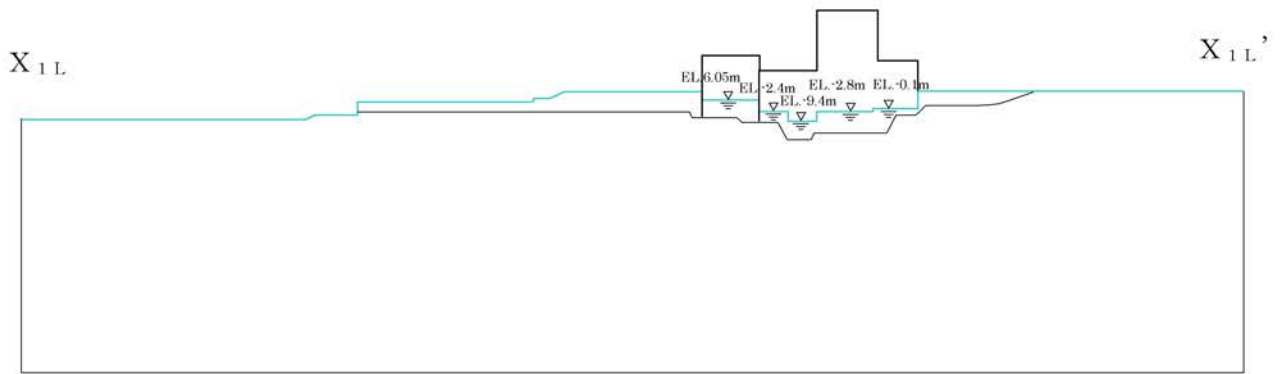

第1.2-335图(1) 解析用地下水位 (X_{1L}—X_{1L}'断面)

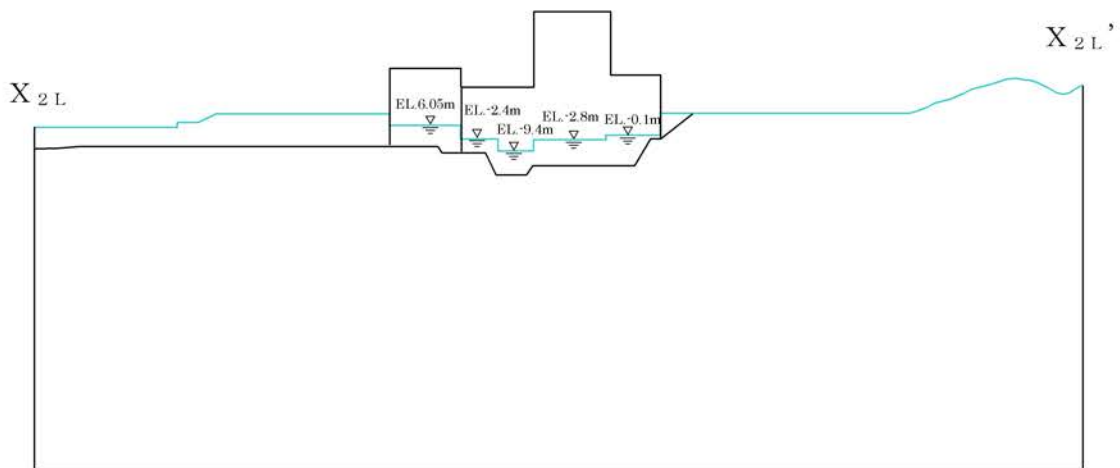

第1.2-335图(2) 解析用地下水位 (X_{2L}—X_{2L}'断面)

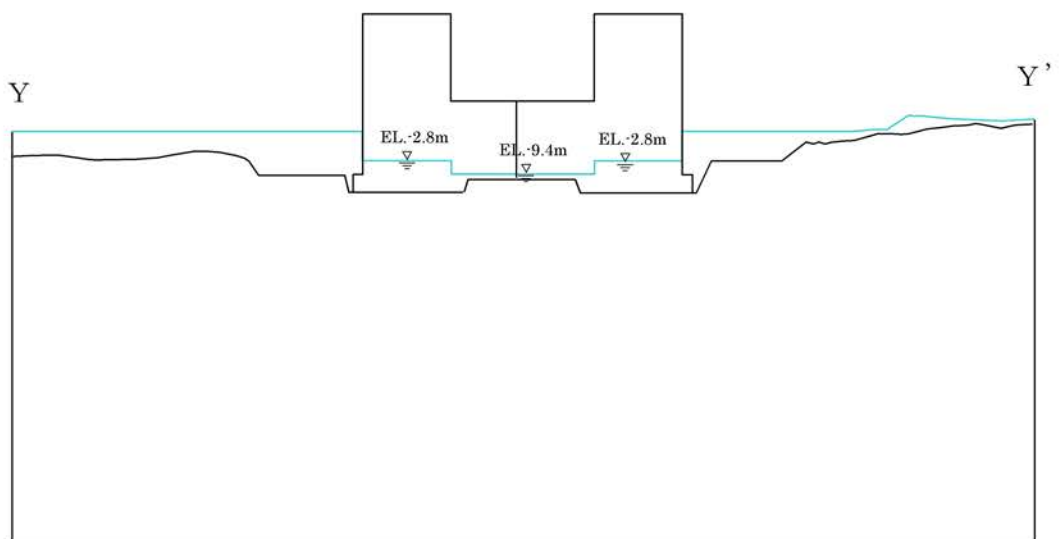

第1.2-335图(3) 解析用地下水位 (Y—Y'断面)

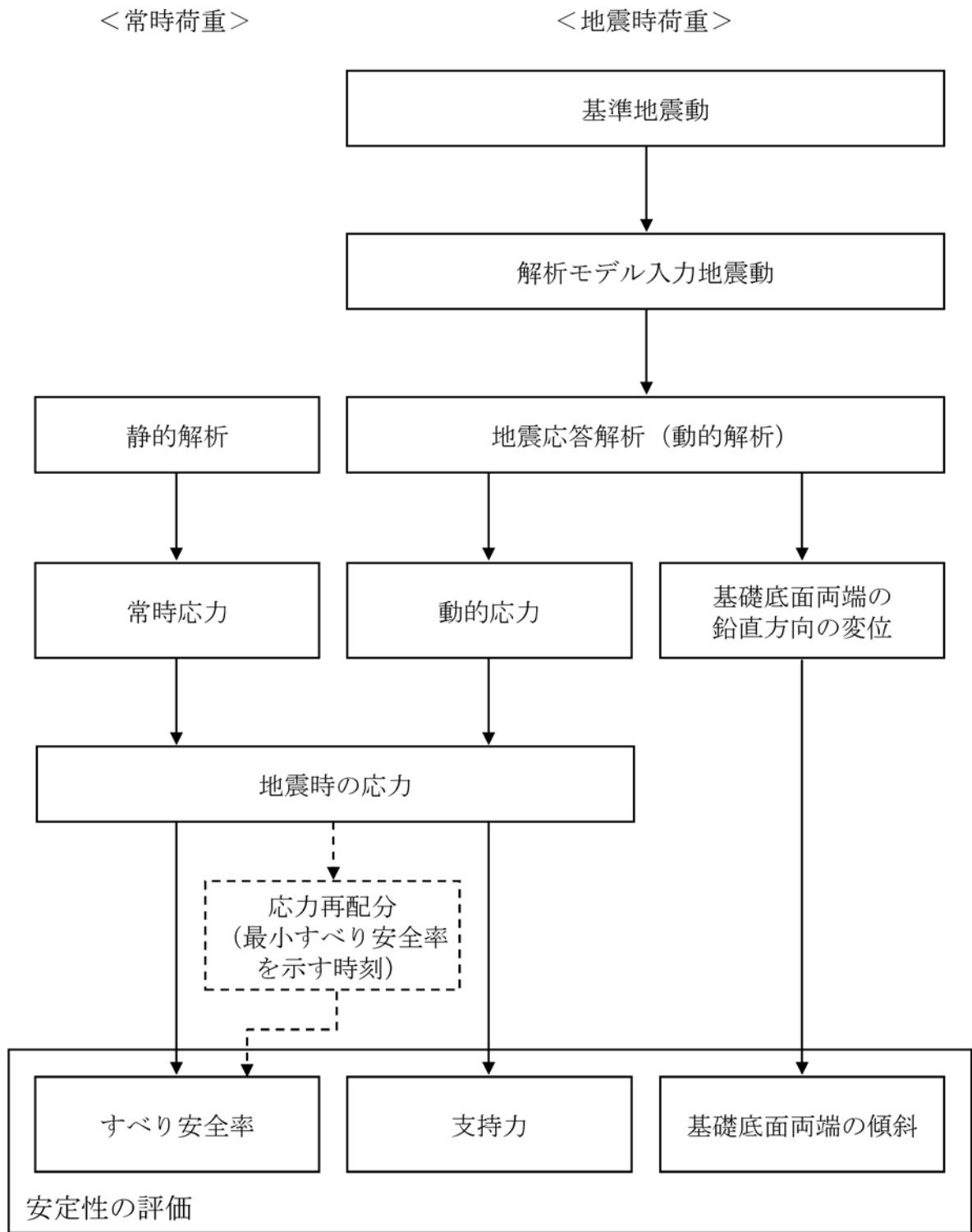

第1.2-336図 基礎地盤の安定性評価フロー

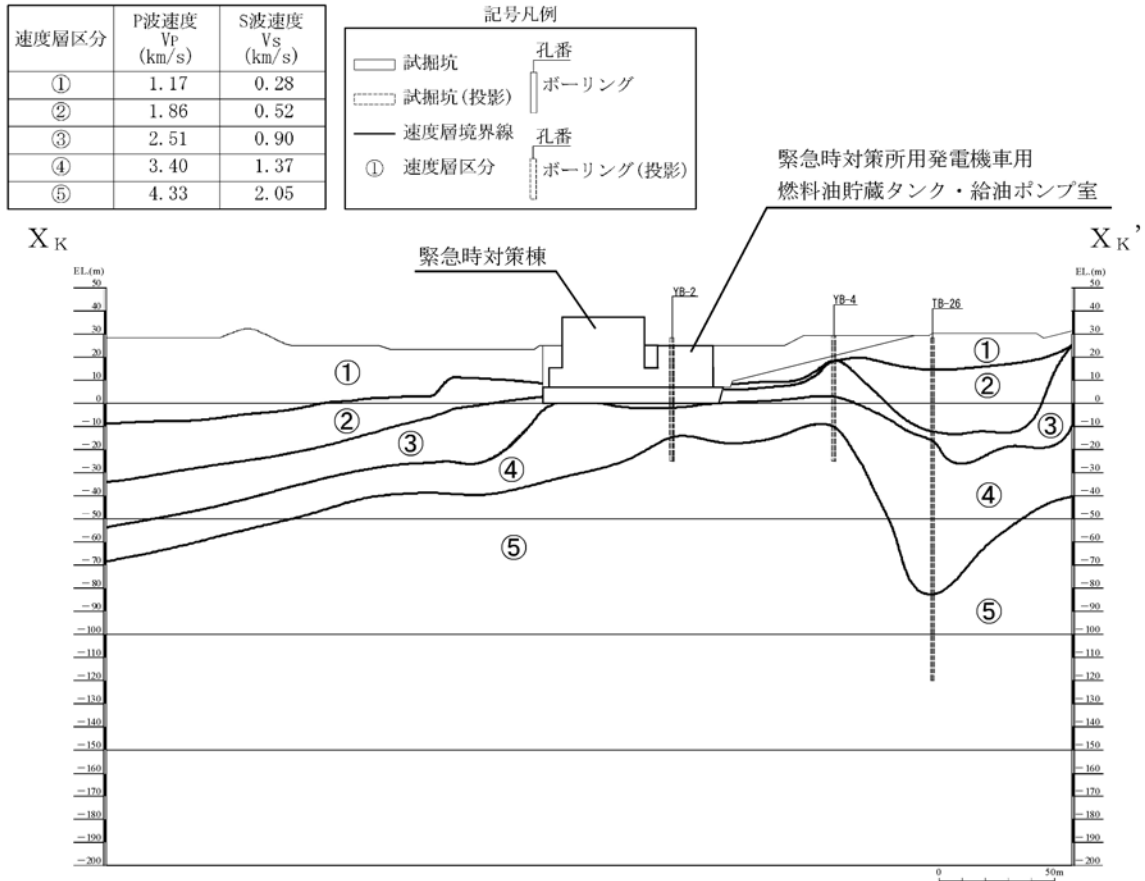

1.2-342図(1) 速度層断面図(X_K-X_K'断面)

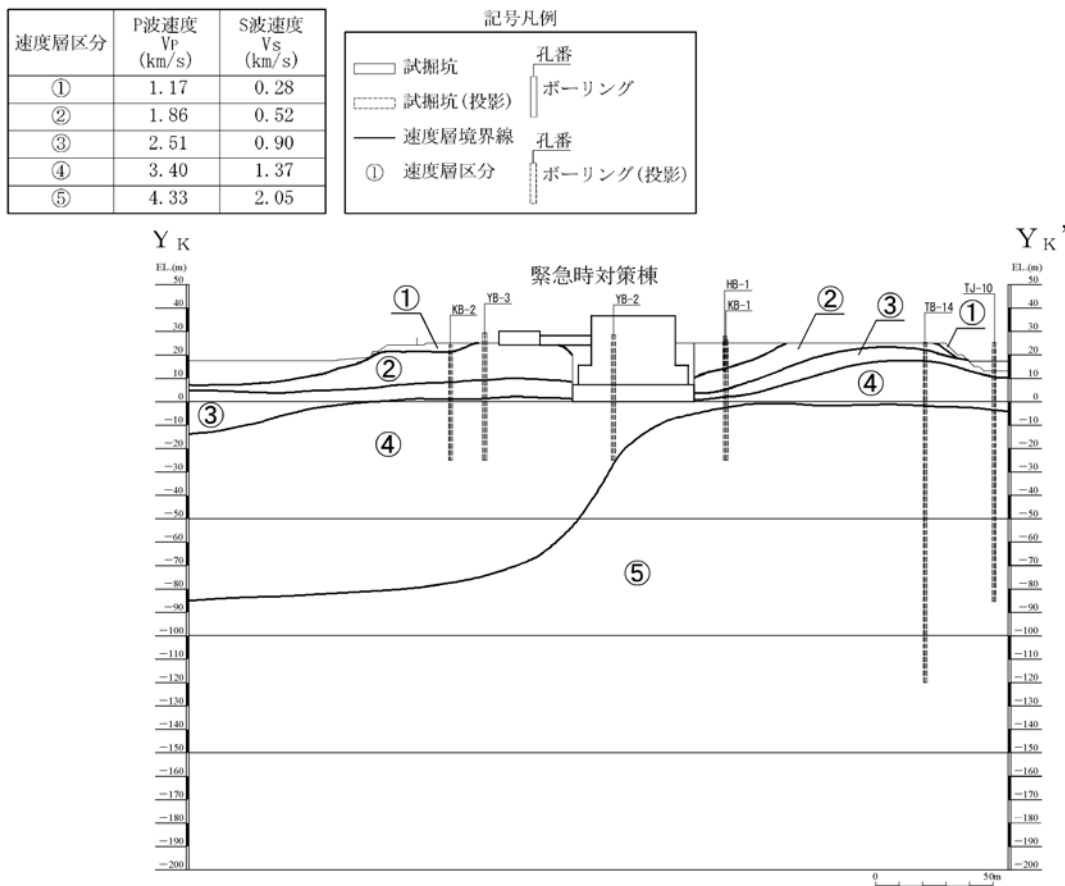

第1.2-342図(2) 速度層断面図(Y_K-Y_K'断面)

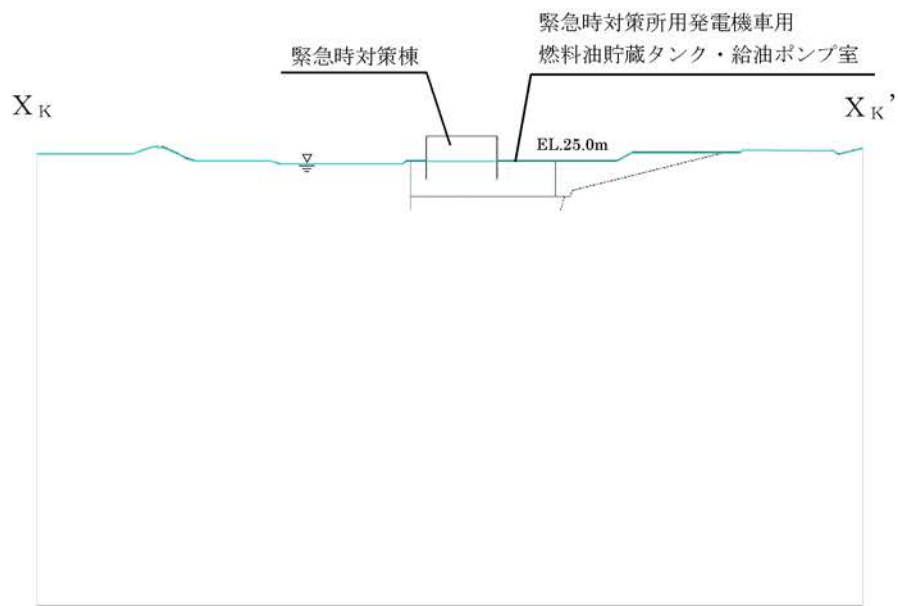

第1.2-344図(1) 解析用地下水位 (X_K - X_K'断面)

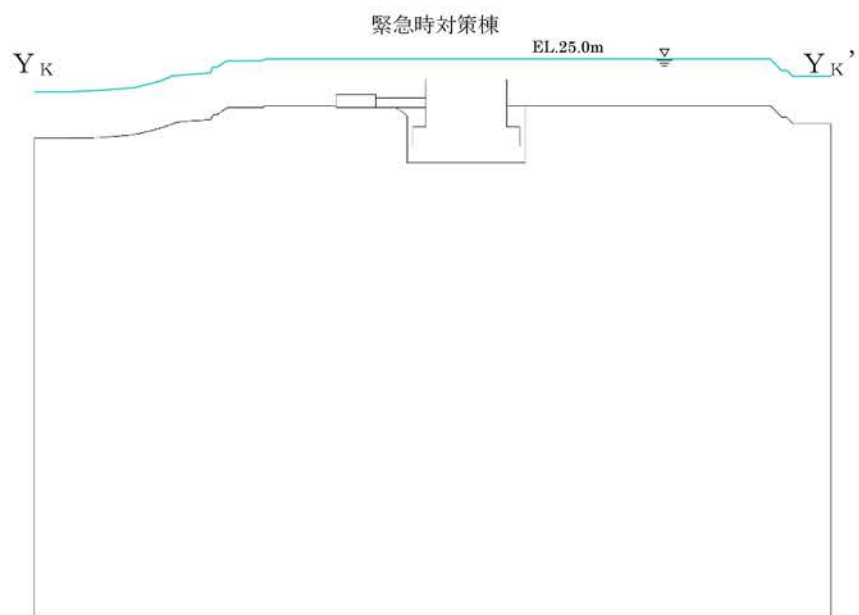

第1.2-344図(2) 解析用地下水位 (Y_K - Y_K'断面)

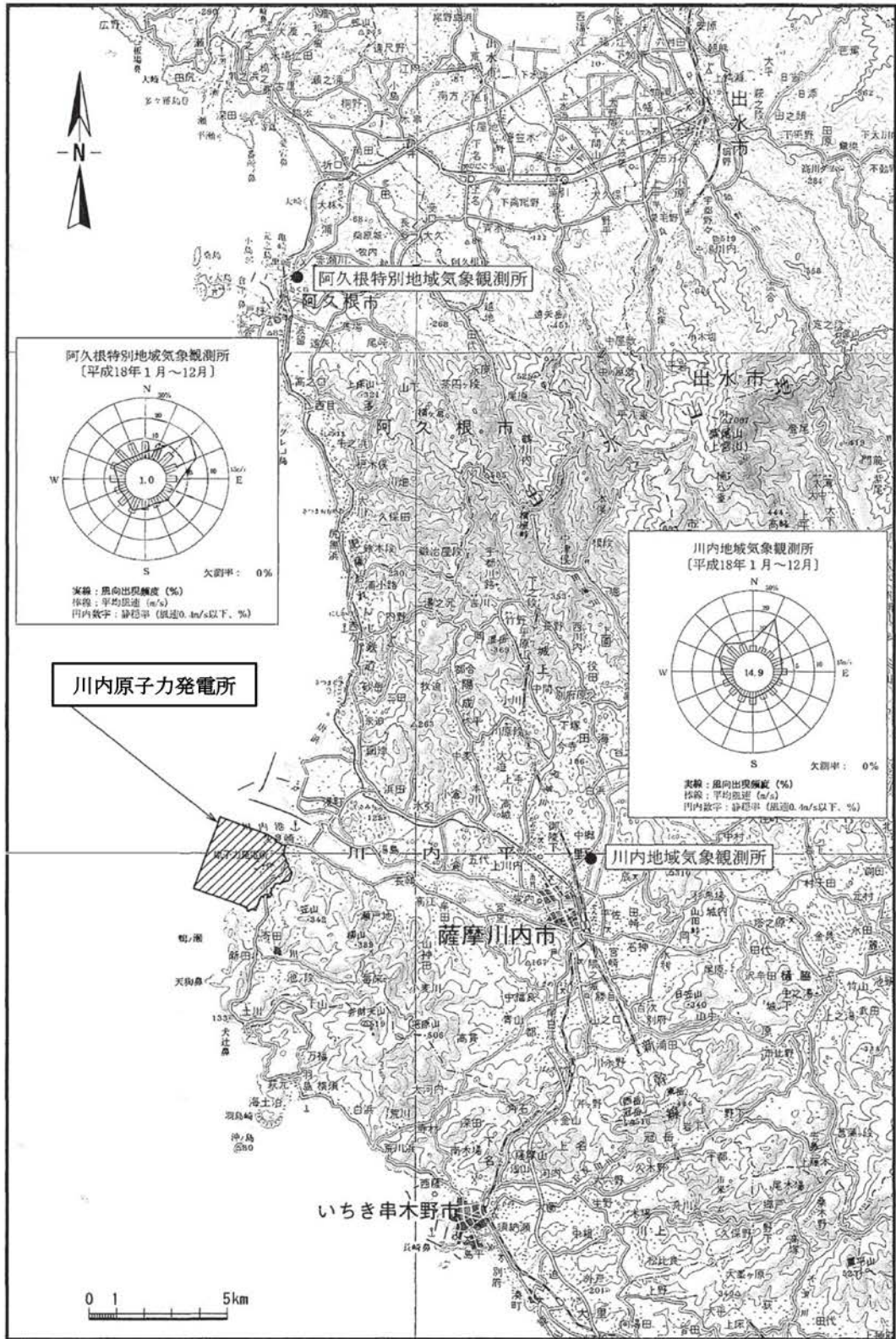

「気象庁年報2006年」(気象庁、平成19年)

「アメダス年報2006年」(気象庁、平成19年)より作成

第1.2-353図 気象観測所の位置及び風配図

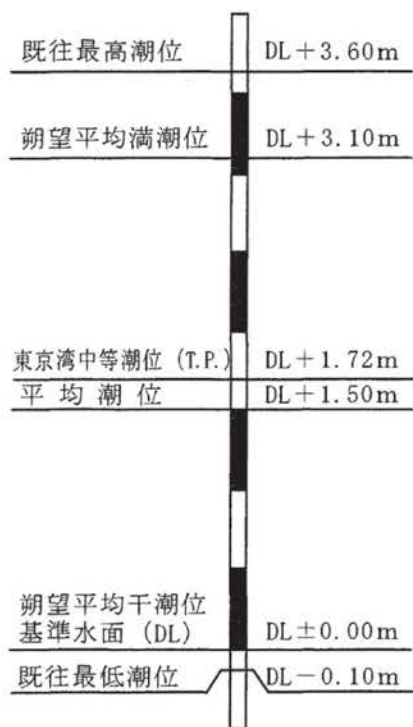

観測期間：昭和20～31年



「Port of Sendai 川内港」(鹿児島県北薩地域振興局、平成18年)より作成

第1.2-354図 串木野漁港の潮位

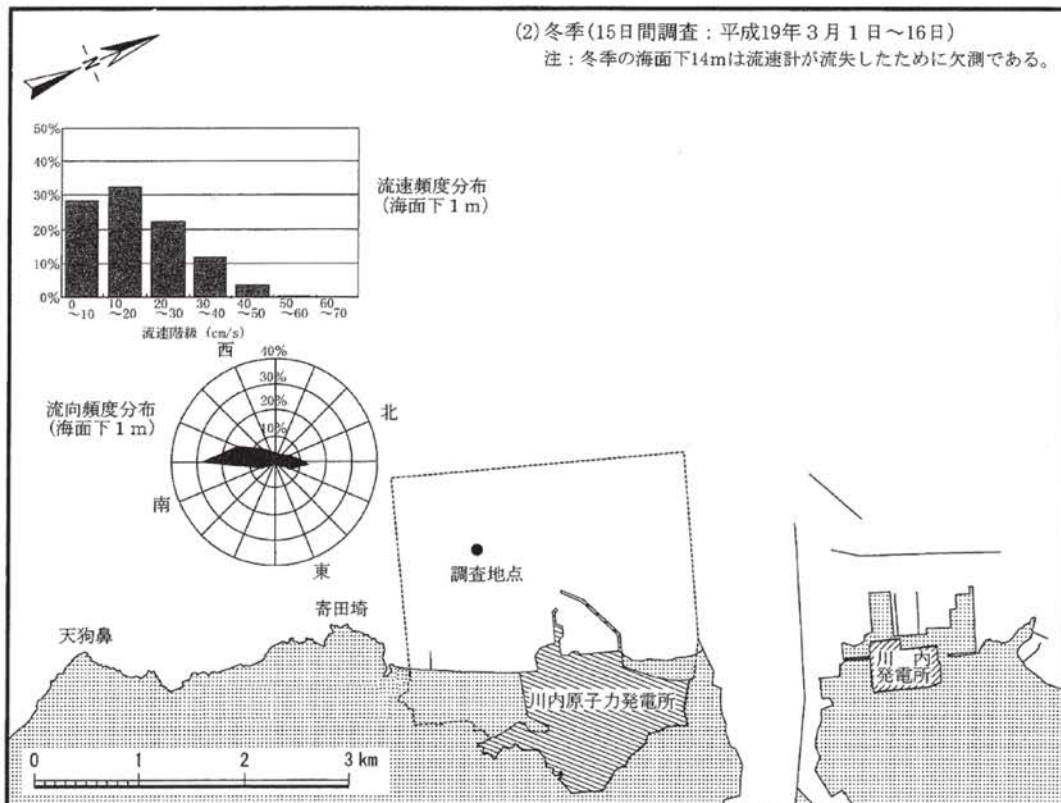
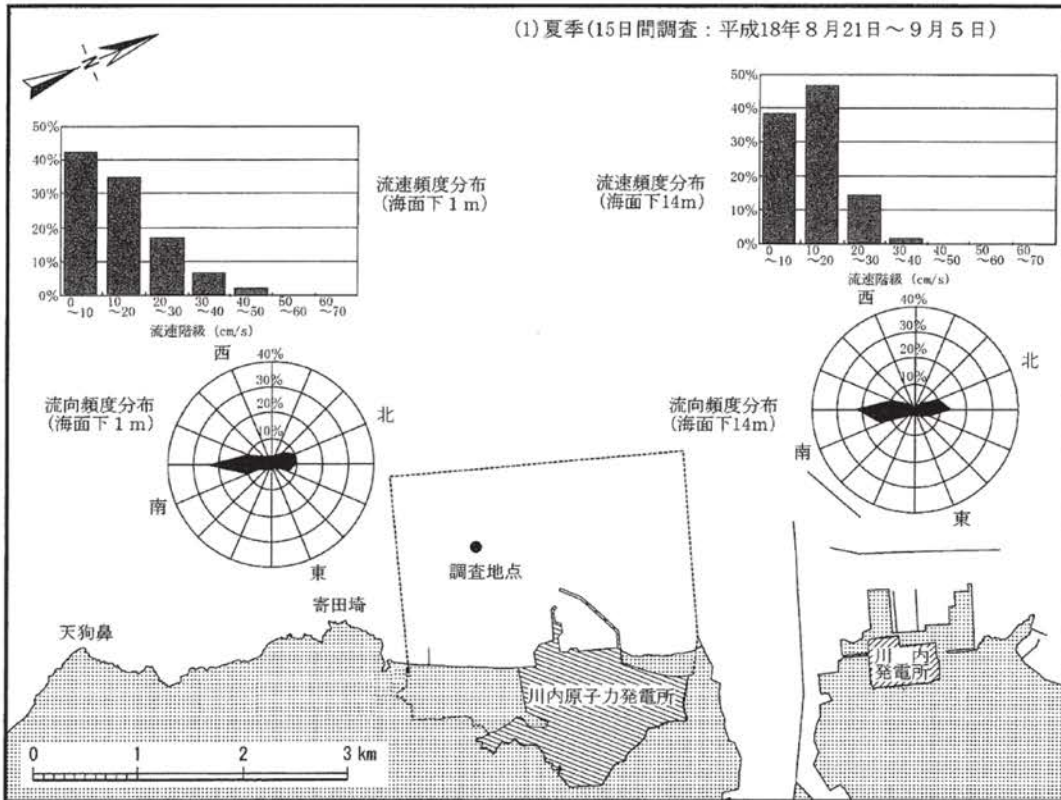

「川内原子力発電所温排水影響調査報告書 平成18年度」(鹿児島県、平成19年)より作成

第1.2-355図 流況図(平成18年)

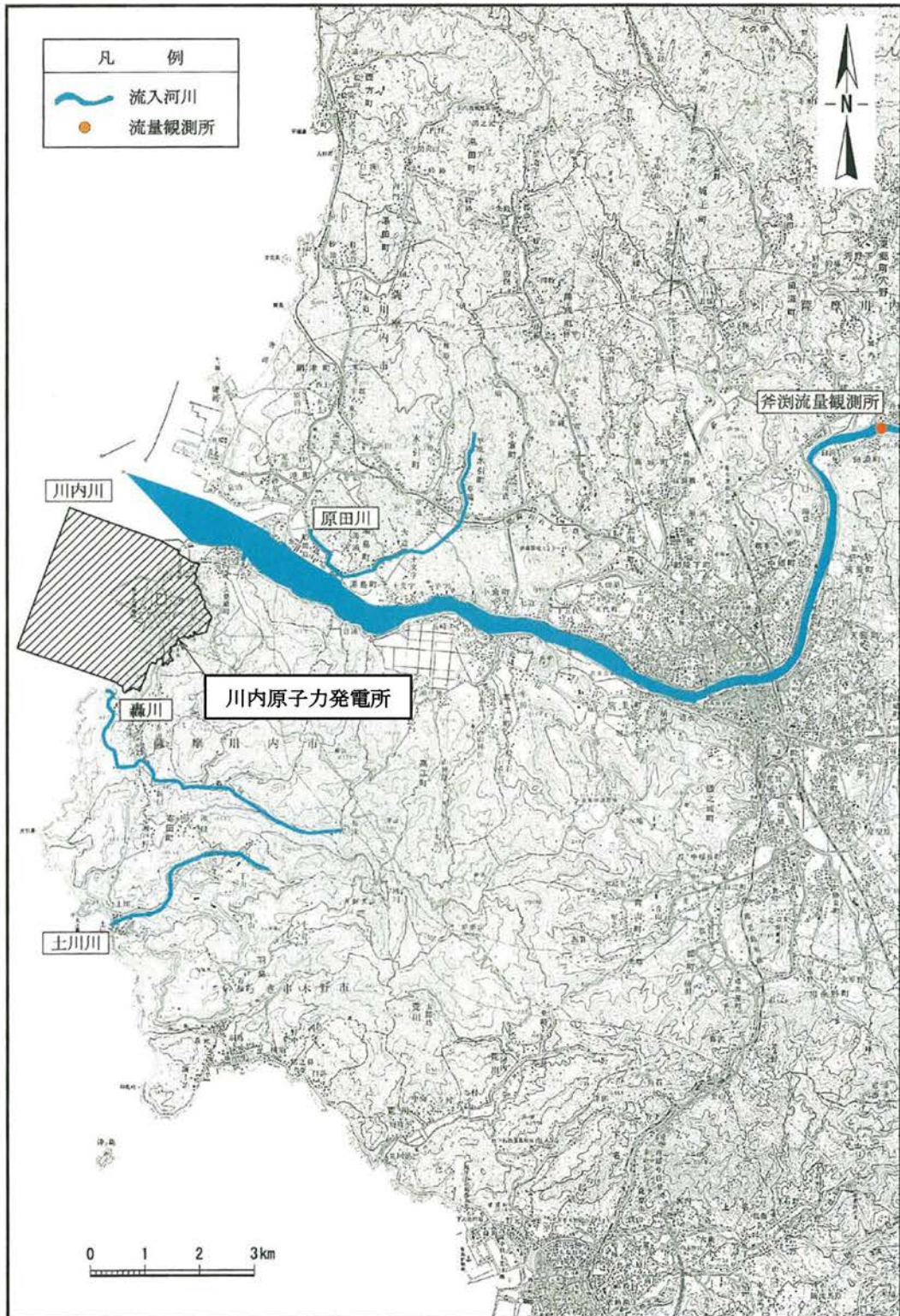

「北薩地域振興局管内図」(鹿児島県北薩地域振興局建設部、平成19年)
 「流量年表」(国土交通省河川局、平成19年) より作成

第1.2-356図 川内原子力発電所周辺海域に流入する主要な河川



「免許漁業原簿謄本」(鹿児島県、平成16年)

「統計さつませんだい 平成18年度版」(薩摩川内市、平成19年)より作成

第1.2-357図 川内川水系の利用状況及び湖沼の位置

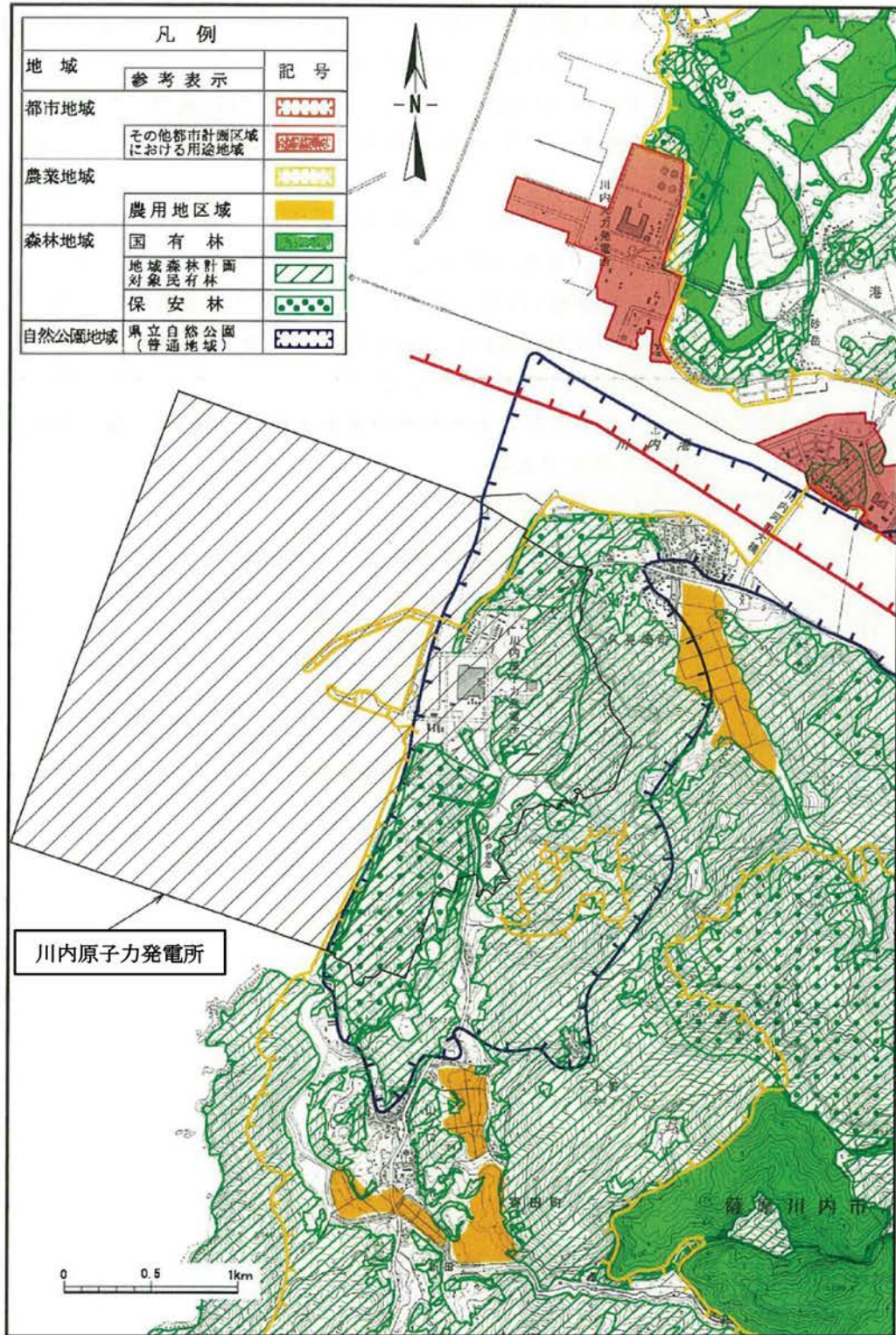

「川内川流域県立自然公園(区域図)」(鹿児島県、平成10年)、「附図1号 土地利用計画図」(川内市、平成12年)、「北薩森林計画区図森林位置図」(九州森林管理局、平成17年)、「薩摩川内市(旧川内市)森林基本図」(鹿児島県、平成17年)、「川内都市計画用途地域図」(薩摩川内市、平成19年)、「保安林配置図」(鹿児島県、平成19年) より作成

第1.2-358図 土地利用の規制状況

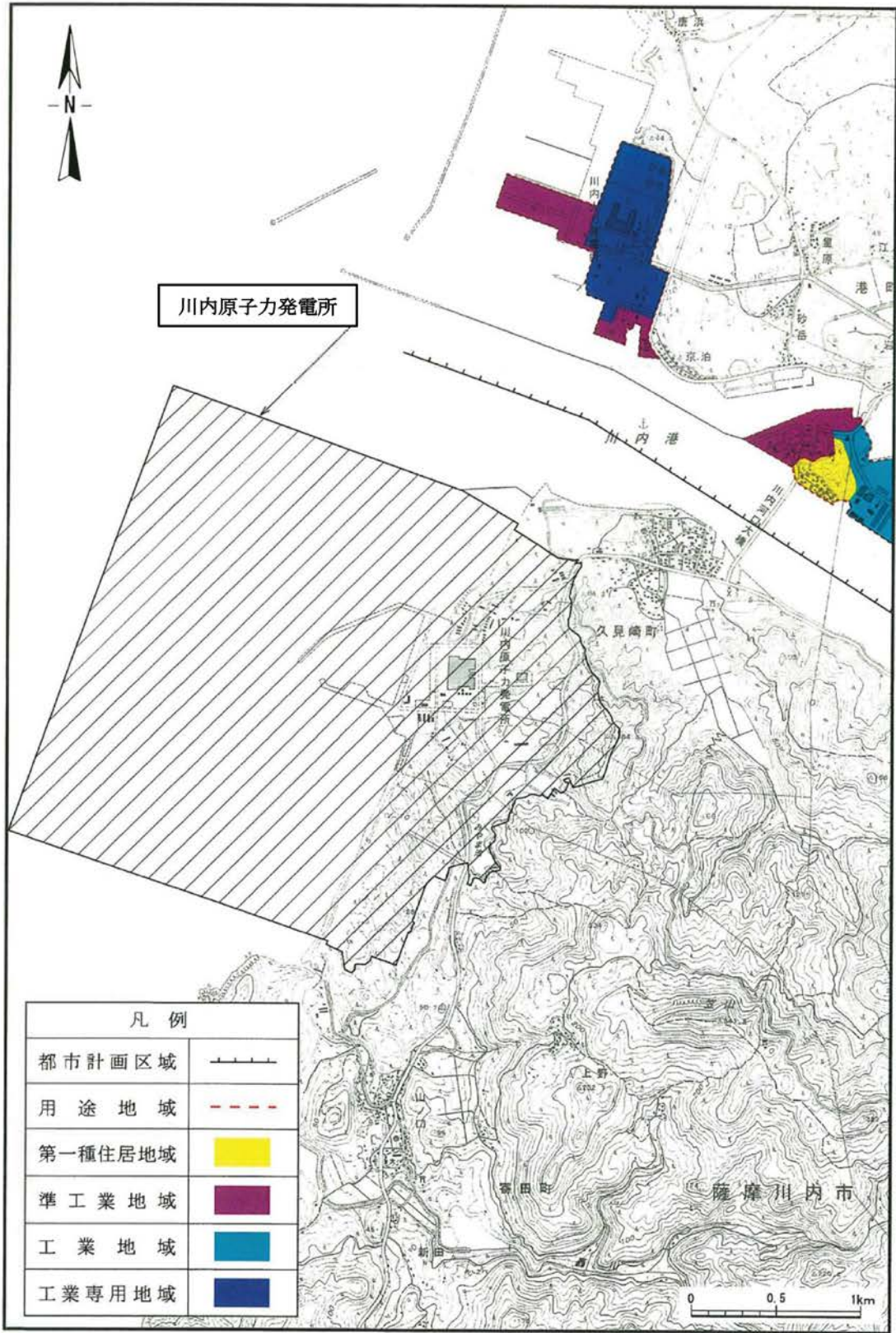

「川内都市計画用途地域図」(薩摩川内市、平成19年)より作成

第1.2-359図 都市計画用途地域