

本資料のうち、枠囲みの内容は商業機密の観点や防護上の観点から公開できません。

女川原子力発電所第2号機 工事計画審査資料	
資料番号	02-補-E-01-0140-1_改 13
提出年月日	2021年5月31日

補足-140-1 【津波への配慮に関する説明書の補足説明資料】

目次

1. 入力津波の評価
 - 1.1 潮位観測記録の考え方について
 - 1.2 遡上・浸水域の考え方について
 - 1.3 港湾内の局所的な海面の励起について
 - 1.4 管路解析モデルについて
 - 1.5 入力津波の不確かさの考慮について
 - 1.6 津波シミュレーションにおける解析モデルについて
 - 1.7 非常用取水設備内に貯留される水量の算定について
2. 津波防護対象設備
 - 2.1 津波防護対象設備の選定及び配置について
3. 取水性に関する考慮事項
 - 3.1 砂移動による影響確認について
 - 3.2 除塵装置の取水性への影響について
 - 3.3 非常用海水ポンプの波力に対する強度評価について
4. 漂流物に関する考慮事項
 - 4.1 設計に用いる遡上波の流速について
 - 4.2 取水口付近の漂流物に対する取水性
 - 4.3 漂流物による衝突荷重について
5. 設計における考慮事項
 - 5.1 地震と津波の組合せで考慮する荷重について
 - 5.2 耐津波設計における現場確認プロセスについて
 - 5.3 津波防護に関する施設の機能設計・構造設計に係る許容限界について
 - 5.4 津波波圧の算定に用いた規格・基準類の適用性について
 - 5.5 スロッシングによる貯水量に対する影響評価
 - 5.6 津波防護施設の強度計算における津波荷重，余震荷重及び衝突荷重の組合せについて
 - 5.7 浸水防護施設の評価における衝突荷重，風荷重及び積雪荷重について
 - 5.8 強度計算における津波時及び重畳時の荷重作用状況について
 - 5.9 耐震及び耐津波設計における許容限界について
 - 5.10 津波防護施設の設計における評価対象断面の選定について
 - 5.11 地殻変動後の津波襲来時における海水ポンプの取水性への影響について
 - 5.12 浸水防護施設のアンカーボルトの設計について

- 5.13 強度計算に用いた規格・基準類の適用性について
 - 5.14 自然現象を考慮する浸水防護施設の選定について
 - 5.15 浸水量評価について
 - 5.16 強度評価における津波荷重等の鉛直方向荷重の考え方について
 - 5.17 津波に対する止水性能を有する施設の評価について
 - 5.18 防潮壁内のスロッシングによる非常用海水ポンプへの没水影響について
6. 浸水防護施設に関する補足資料
- 6.1 防潮堤に関する補足説明
 - 6.2 取放水路流路縮小工に関する補足説明
 - 6.3 防潮壁に関する補足説明
 - 6.4 貯留堰に関する補足説明
 - 6.5 浸水防止設備に関する補足説明
 - 6.5.1 逆流防止設備に関する補足説明
 - 6.5.2 水密扉に関する補足説明
 - 6.5.3 浸水防止蓋に関する補足説明
 - 6.5.4 浸水防止壁に関する補足説明
 - 6.5.5 逆止弁付ファンネルに関する補足説明
 - 6.5.6 貫通部止水処置に関する補足説明
 - 6.6 津波監視設備に関する補足説明
 - 6.6.1 津波監視カメラに関する補足説明
 - 6.6.2 取水ピット水位計に関する補足説明

 : 本日の説明範囲

1.4 管路解析モデルについて

1.4.1 はじめに

海洋から取水路及び放水路を経て各評価地点までの水路の水理特性を考慮した管路解析を実施した。女川原子力発電所の取水設備（取水口～取水路～海水ポンプ室）及び放水設備（放水口～放水路～放水立坑）の構造について図 1.4-1 に取放水路配置平面図，図 1.4-2 に各取放水路断面図，図 1.4-3 に各取放水路縦断面図を示す。

解析モデルについて，女川原子力発電所の各取放水路の流れは，各取放水設備の構造と基準津波による水位変動の関係から，開水路流れと管路流れ（満管状態）が共存する。この流れに適用可能な計算手法について，土木学会（2016）ではスロットモデルによる計算手法（例えば，大谷ほか（1998））を示していることから，同モデルが女川原子力発電所の各取放水設備に適用できることを確認した上で（詳細は 1.4.2（2）に記載），同モデルを採用した。また，入力波形について，水位上昇側の評価は基準津波（水位上昇側）を，水位下降側の評価は基準津波（水位下降側）を用いた。

なお，本章は，管路解析手法や解析条件等の詳細を補足するものであることから，防潮壁平面配置等の変更前の設備形状及び復旧・改修工事に伴う地形改変前の地形データを用いて説明する。



図 1.4-1 取放水路配置平面図



図 1.4-2 (1) 第 1 号機取水路 ①-①断面図

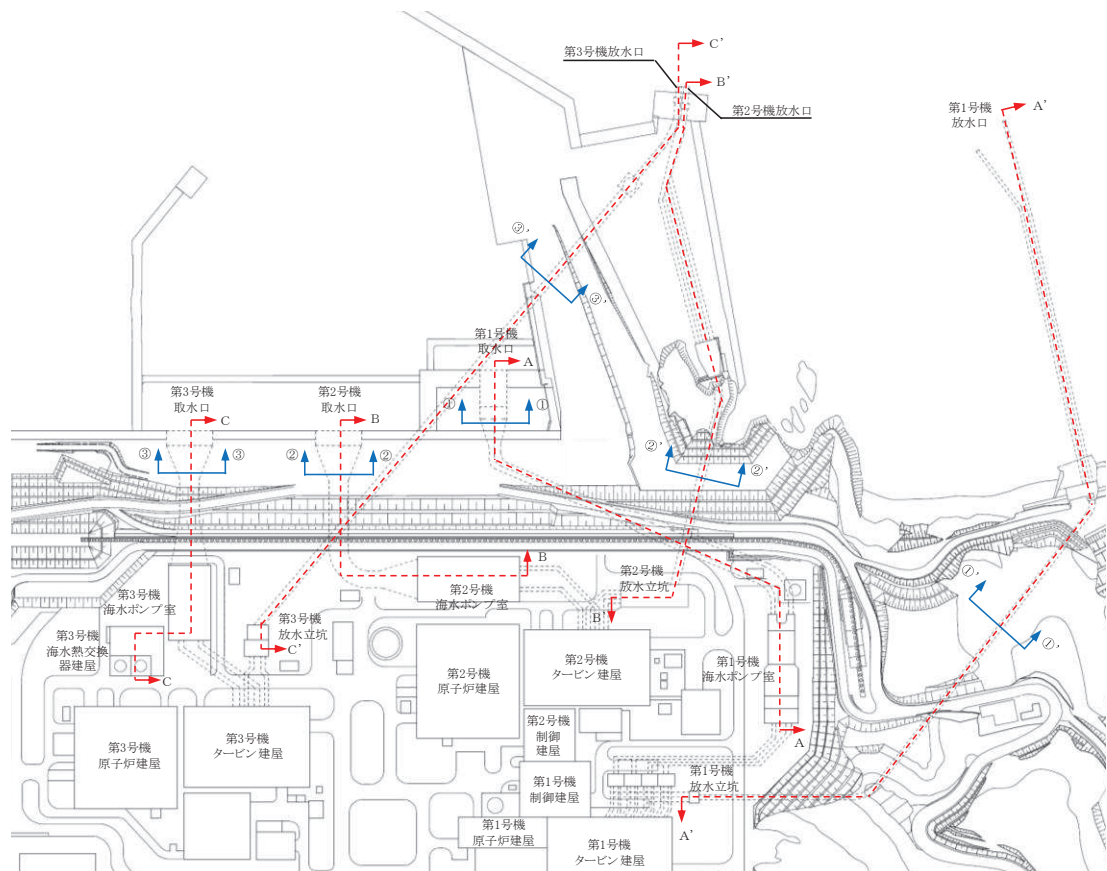

図 1.4-2 (2) 第 2 号機取水路 ②-②断面図

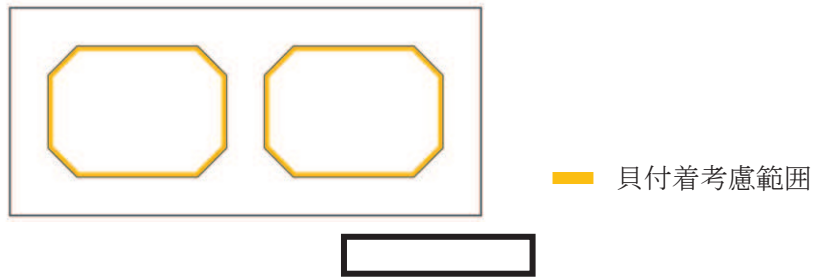

図 1.4-2 (3) 第 3 号機取水路 ③-③断面図

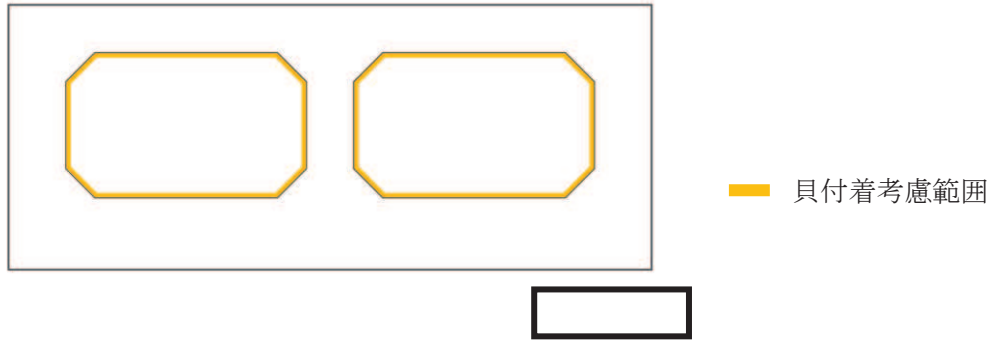

図 1.4-2 (4) 第 1 号機放水路 ①'-①' 断面図

枠囲みの内容は防護上の観点から公開できません。

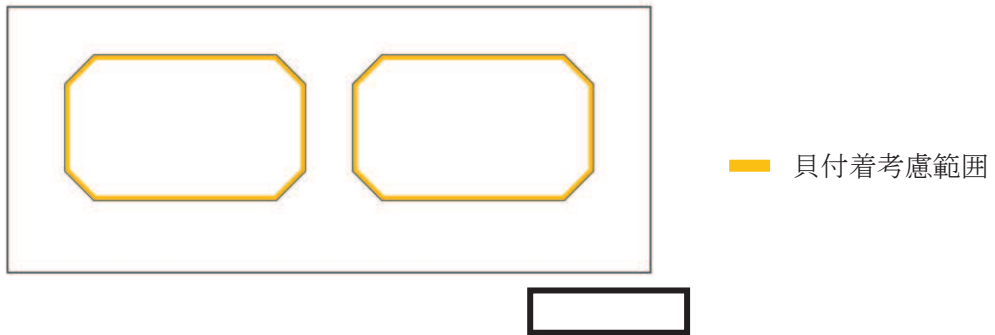

図 1.4-2 (5) 第 2 号機放水路 ②' -②' 断面図

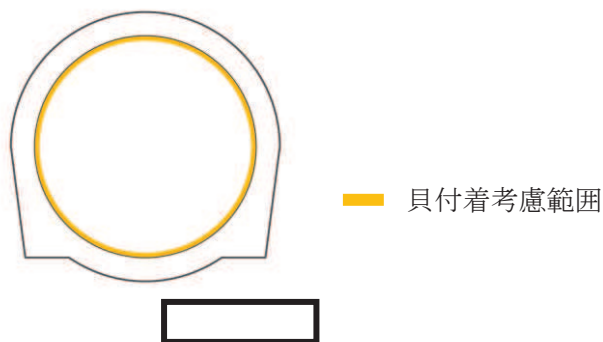

図 1.4-2 (6) 第 3 号機放水路 ③' -③' 断面図

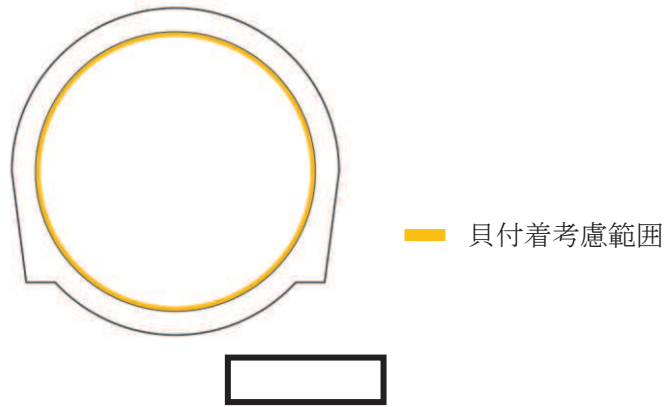

図 1.4-3 (1) 水路縦断面図 (第 1 号機取水路 A-A 断面図)

枠囲みの内容は防護上の観点から公開できません。

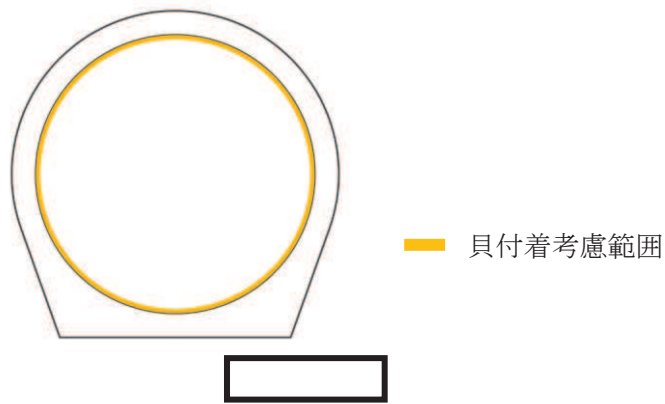

図 1.4-3 (2) 水路縦断面図 (第 2 号機取水路 B-B 断面図)

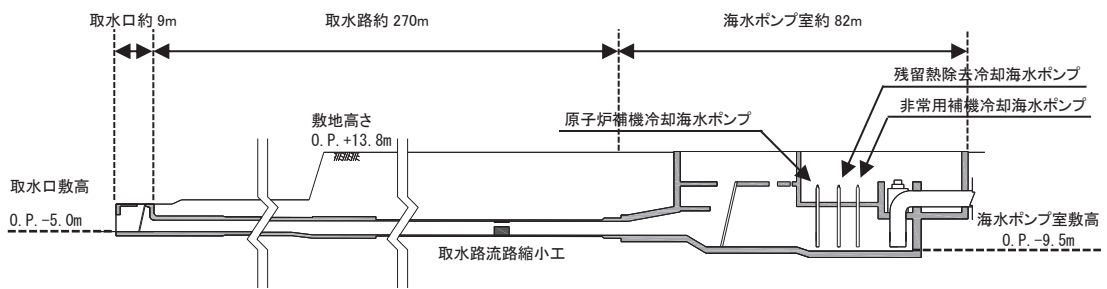

図 1.4-3 (3) 水路縦断面図 (第 3 号機取水路 C-C 断面図)

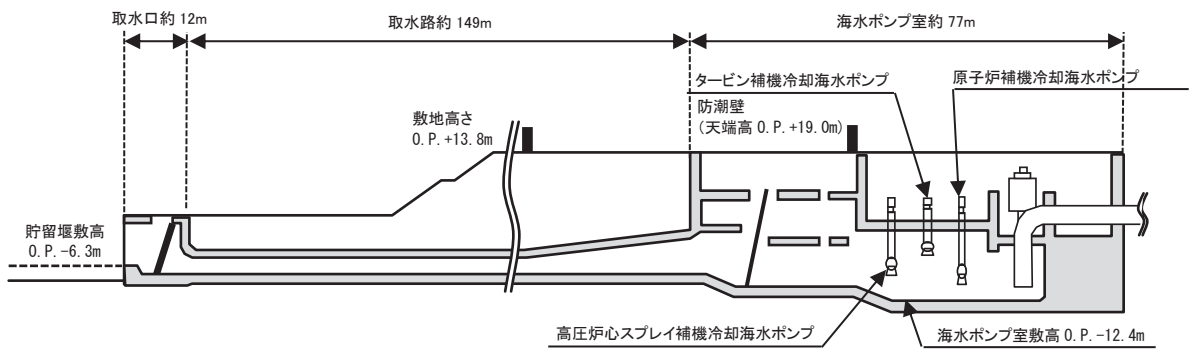

図 1.4-3 (4) 水路縦断面図 (第 1 号機放水路 A'-A' 断面図)

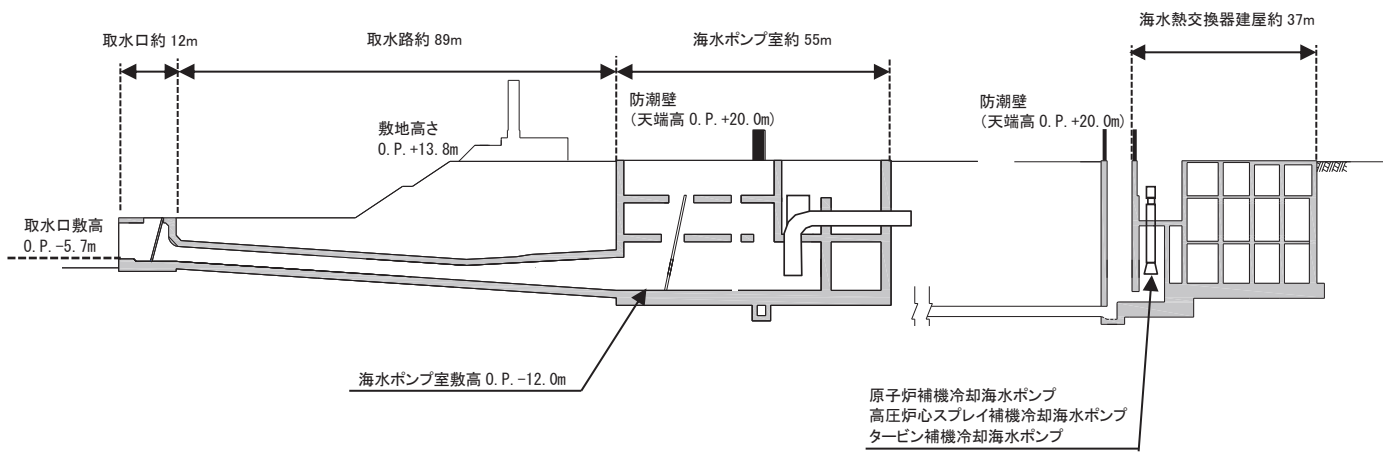

図 1.4-3 (5) 水路縦断面図 (第 2 号機放水路 B' -B' 断面図)

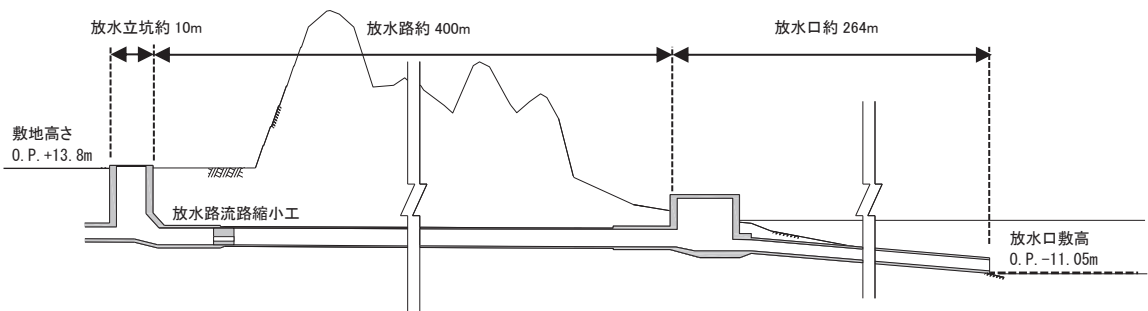

図 1.4-3 (6) 水路縦断面図 (第 3 号機放水路 C' -C' 断面図)

1.4.2 管路解析手法について

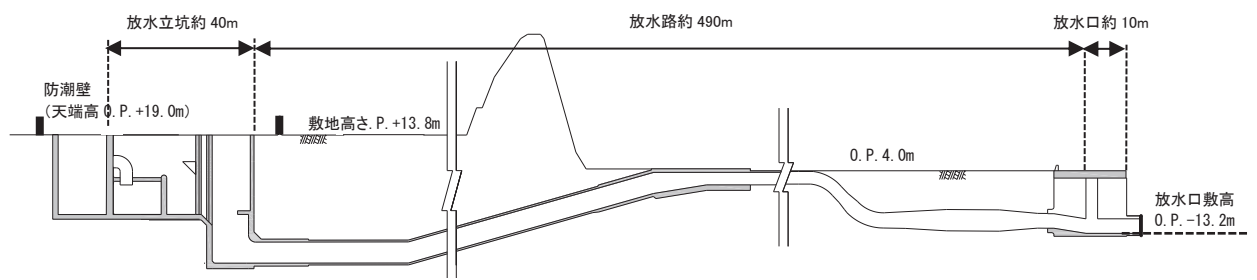
(1) 基礎方程式について

開水路流れの基礎方程式は、土木学会（2016）に基づき以下の連続式及び運動方程式を用いた。なお、図 1.4-4 に円形断面及び矩形断面における各変数の取り扱いを示す。

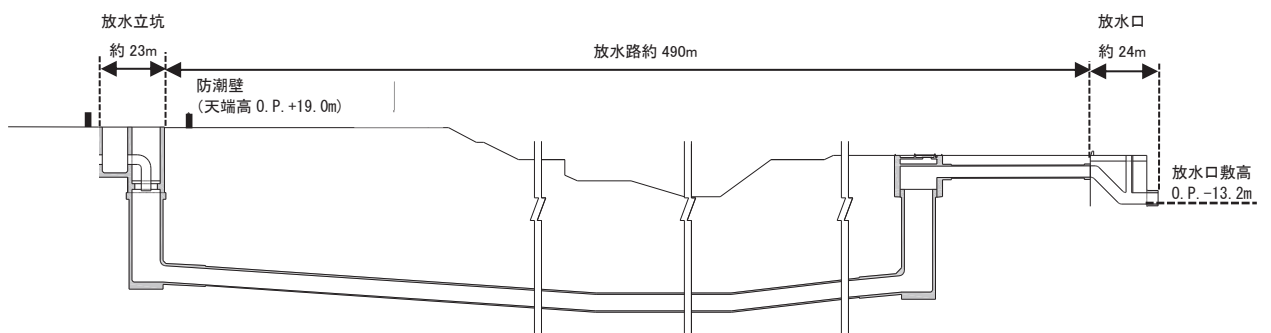
a. 一次元開水路非定常流の連続式及び運動方程式

・運動方程式

$$\frac{\partial Q}{\partial t} + \frac{\partial}{\partial x} \left(\frac{Q^2}{A} \right) + gA \frac{\partial H}{\partial x} + gA \left(\frac{n^2 |v|v}{R^{4/3}} + \frac{1}{\Delta L} f \frac{|v|v}{2g} \right) = 0$$

・連続式

$$\frac{\partial A}{\partial t} + \frac{\partial Q}{\partial x} = 0$$

ここに、 $h > D$ の場合： $A = A_0 + B_s(h - D)$ 、 $B_s = \frac{gA_0}{c^2} h$

$h \leq D$ の場合： $A =$ 流水面積（図 1.4-5）

A : 流水面積 (m ²)	n : マニングの粗度係数 (m ^{-1/3} s)
A_0 : 管断面積 (m ²)	ΔL : 局所損失区間の長さ (m)
B_s : 仮想スロット幅 (m)	x : 底面に沿った座標 (m)
H : 水位 (ピエゾ水頭) (m)	Q : 流量 (m ³ /s)
c : 圧力伝播速度 (m/s) (=100m/s (土木学会 (2016)))	g : 重力加速度 (m/s ²)
t : 時間 (s)	R : 径深* (m)
v : 流速 (m/s)	f : 局所損失係数
h : 水深 (圧力水頭 (m))	D : 水路高 (m)

* : 管路（満水）状態と開水路状態における径深の算出方法は以下のとおり。また、径深の算定にあたっての流水面積及び潤辺（水と水路壁面とが接する周辺の長さ）の取り扱いを図 1.4-5 に示す。

- ・管路（満水）状態における径深 R (m) = 流水面積 A (= A_0) (m²) ÷ 潤辺 S (m)
- ・開水路状態における径深 R (m) = 流水面積 A (m²) ÷ 潤辺 S (m)

b. 海水ポンプ室，放水立坑の連続式

$$A_H \frac{dH_P}{dt} = Q_N - Q_P$$

ここに、	H_P : 水位 (m)	Q_N : 流入出量 (m ³ /s)
	A_H : 水面面積 (m ²)	Q_P : ポンプ流量 (m ³ /s) (取水側：+，放水側：-)



図 1.4-4 各変数の取り扱い（左：円形断面，右：矩形断面）



*：摩擦損失を安全側に算定するため、潤辺の算定にあたってはスロット部を計上しない。

図 1.4-5 各断面における流水面積及び潤辺の算定方法

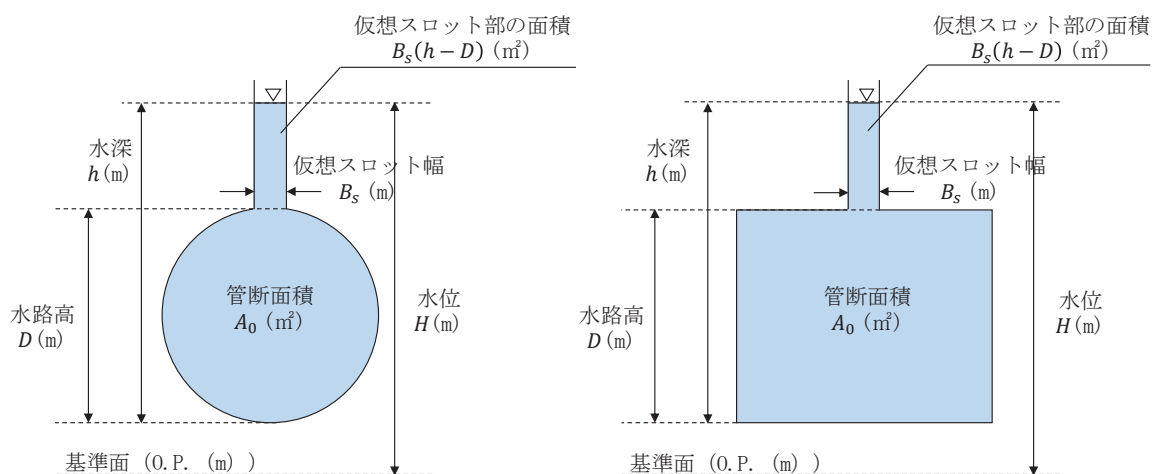
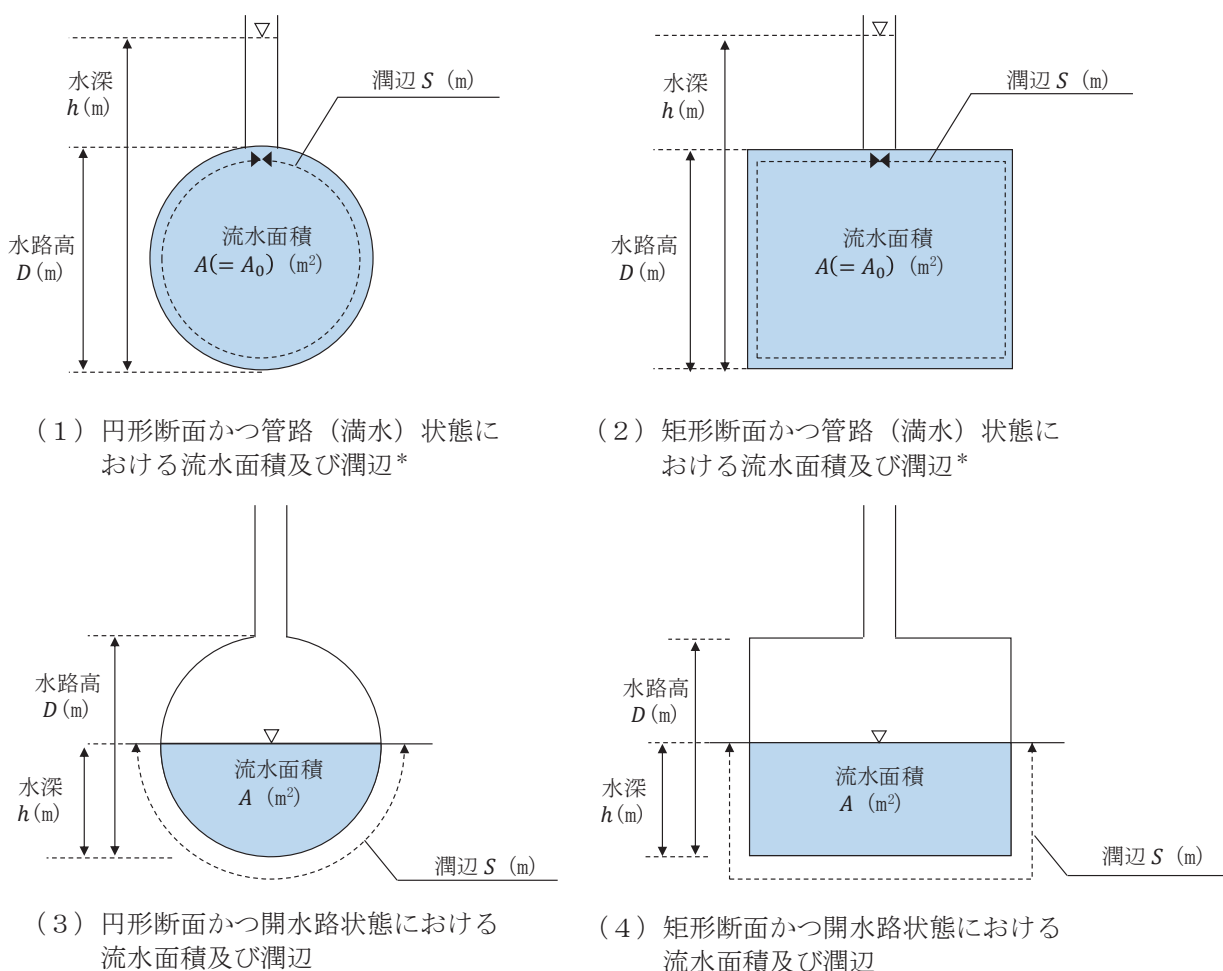
c. 解析フローチャートについて

以下の解析フローチャートに基づき解析を実施した。

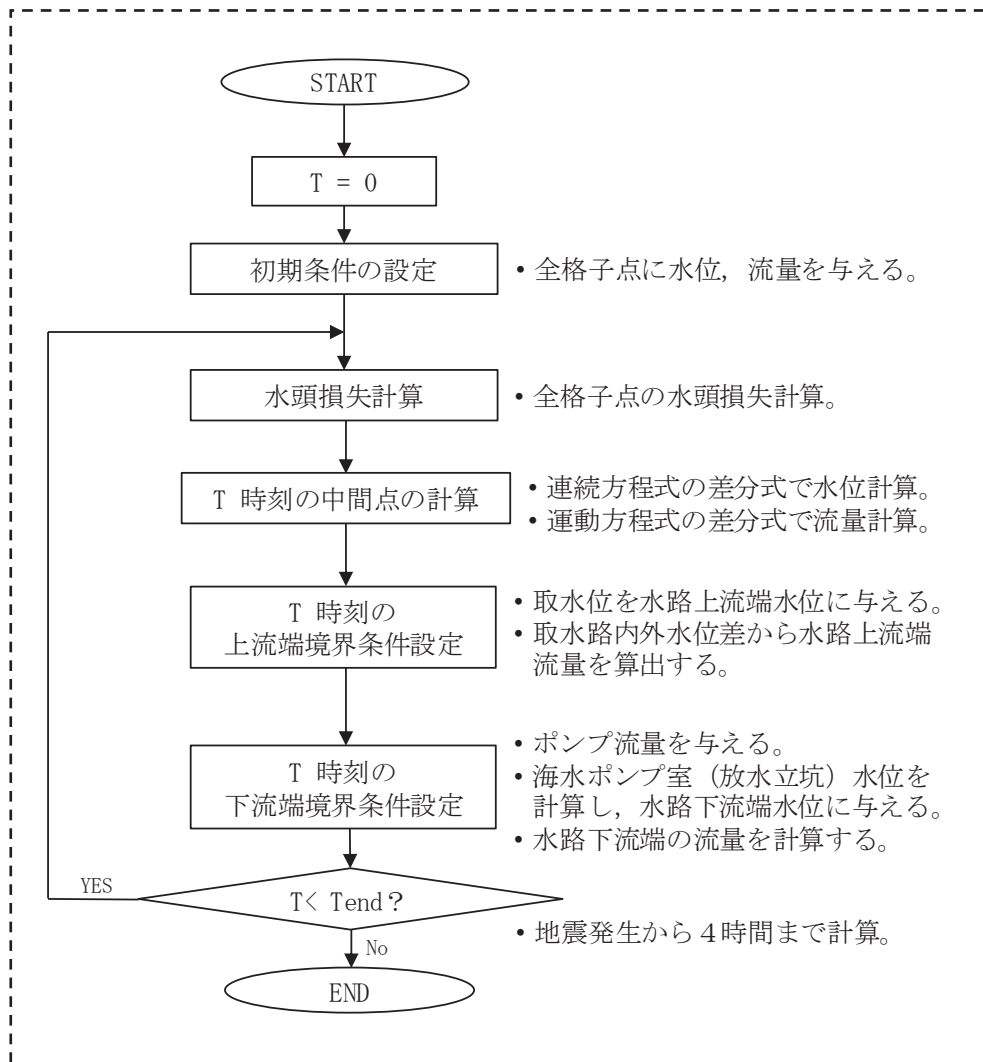

(2) スロットモデルの適用妥当性について

各取放水路内の流れは、各取放水設備の構造と基準津波による水位変動の関係から、開水路流れと管路流れ（満管状態）が共存するためスロットモデルを適用している。津波襲来時における管路状態の概念図を図 1.4-6 に示す。スロットモデルは管の上部に仮想スロットを設定することにより、管路区間も開水路流れとして取り扱うモデル（全区間で開水路の一次元不定流の式を適用するモデル）であり、水理模型実験との比較からその適用性が検証されている（例えば、大谷ほか（1998））。なお、スロットモデルは先行サイト（高浜発電所 1～4 号炉，大飯発電所 3・4 号炉，美浜発電所 3 号炉）の審査においても適用実績がある。

ここでは、各取放水設備に、スロットモデルを適用することの妥当性を確認するため、大谷ほか（1998）による水理模型実験と計算値の比較内容をレビューするとともに、各取放水設備を対象とした管路流れの一次元不定流解析を実施した。



図 1.4-6 津波襲来時の管路状態の概念図

a. 各取放水路内の流れについて（第2号機取水路の例）

基準津波（水位上昇側）による第2号機取水口前面における水位時刻歴波形を図1.4-7に、また管路解析による地震発生後①55分頃、②57分頃、③58分頃の水路状態を図1.4-8、表1.4-1に示す。

取水口前面の津波水位が取水路天端を上回る時刻と下回る時刻が混在することにより、取水路内は管路流れ（満管状態）と開水路流れが共存していることを確認した。

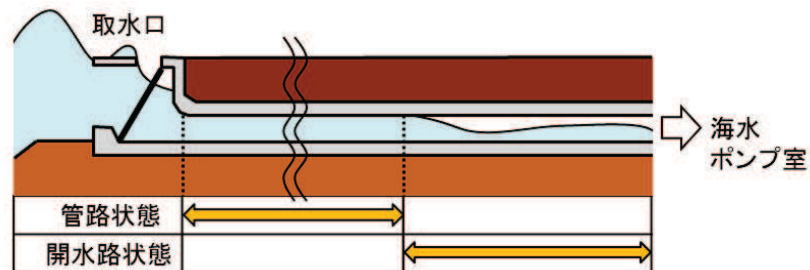

図1.4-7 基準津波（水位上昇側）による第2号機取水口前面時刻歴波形



図1.4-8 (1) 第2号機取水設備縦断面図

図1.4-8 (2) 第2号機取水設備平面図

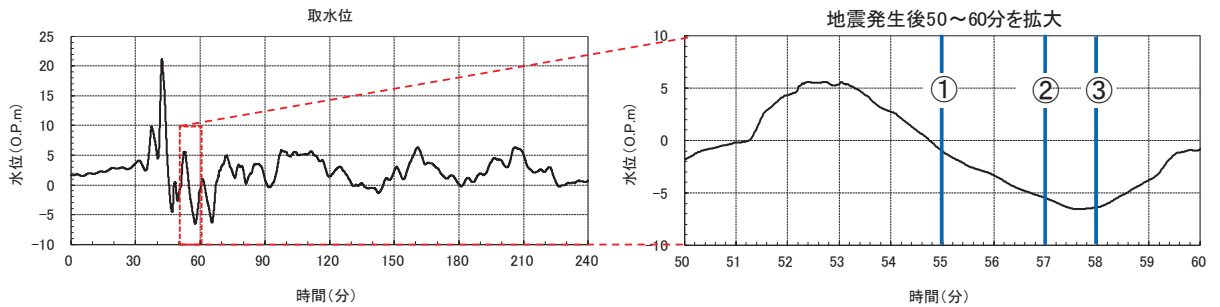
表1.4-1 第2号機取水路内の水位変化

	時刻①(55分頃)	時刻②(57分頃)	時刻③(58分頃)
A-A断面			
B-B断面			

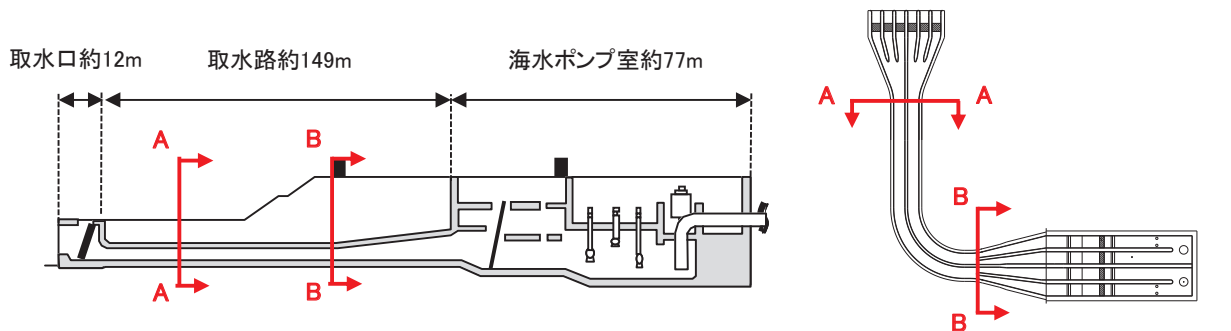
b. スロットモデルに関する既往知見（大谷ほか（1998））のレビュー

スロットモデルの適用妥当性を確認するため、大谷ほか（1998）による水理模型実験結果とスロットモデルによる計算値の比較内容についてレビューを行った。

スロットモデルは、開水路流れと管路流れ（満管状態）が共存する流れ場を良好に再現しており、管路区間にスロットモデルを適用することは妥当であることを確認した。

【大谷ほか（1998）要約】

- ・ 図 1.4-9 に示す水路模型の上流側に配置したバルブの開閉により水路内に段波を発生させ、その伝播の様子を水位計（A部：開水路区間）、圧力計（B部、C部：管路区間）により計測。
- ・ 図 1.4-10 に水理模型実験とスロットモデルを用いた計算結果の比較を示す。①②③は、バルブ閉による段波の伝播の様子を時系列で示したもの。④は、管路区間 B部に設置したピット 2 水位最大時の水面形状を示したもの。
- ・ 各時系列における計算値は、管路区間を含めた水路全体の段波の伝播の様子を良好に再現していることを確認した。なお、スロットモデルを用いた計算ではピット 2 での噴出の高さが過大となっているが、計算ではピット内の鉛直方向の速度水頭及びエネルギー損失水頭を考慮していないことが要因である*。



図 1.4-9 水理模型実験の概要

図 1.4-10 水理模型実験結果と計算値の比較

*：ピット 2 の鉛直方向の水位変動について、スロットモデルを用いた計算では鉛直方向の速度水頭とエネルギー損失を考慮していないため、水理模型実験よりも高い水位が生じた。

c. スロットモデルの適用妥当性について

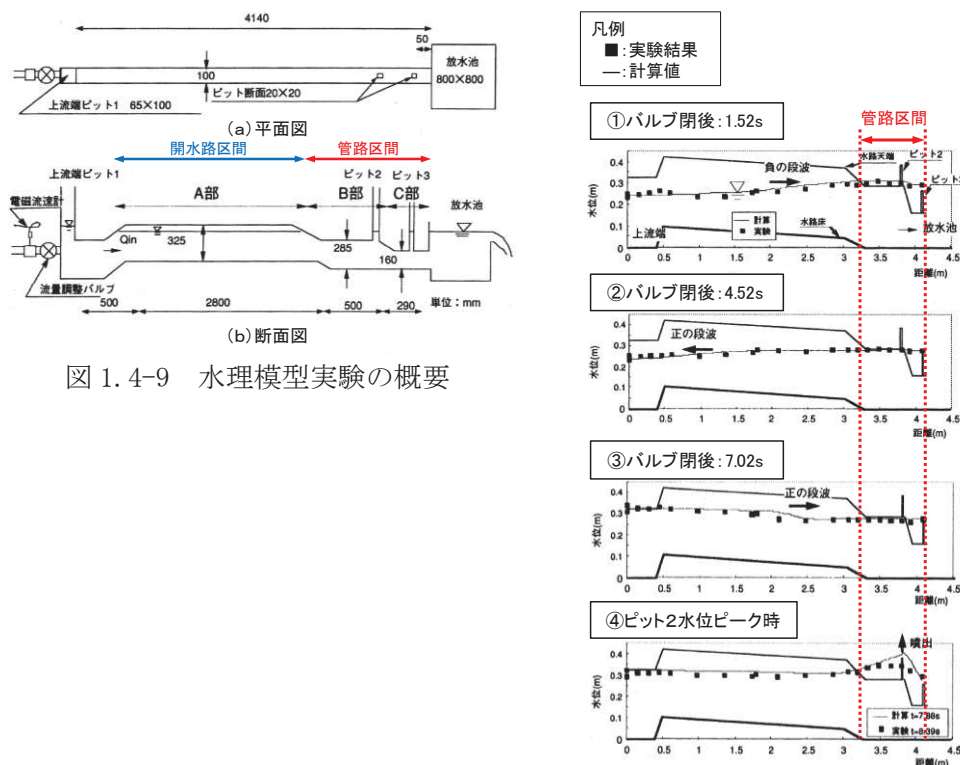
管路解析において、管路区間にスロットモデルを適用することの妥当性を確認するため、全区間管路状態となる範囲（地震発生後、最高水位が含まれる 45 分まで）について各取水設備の入力津波決定ケースを対象に、管路流れ（管路モデル）の一次元不定流解析を実施し、スロットモデルによる解析結果と比較した。主な解析条件を表 1.4-2 に、解析結果を表 1.4-3 に示す。

検討の結果、管路モデルの解析結果に対し、スロットモデルの解析結果の方が若干水位が高くなっているが、両者に有意な差はなく、管路区間にスロットモデルを適用することは妥当であることを確認した。

表 1.4-2 主な解析条件

項目	解析条件
検討対象津波	基準津波（水位上昇側）
地震による地形変化	防波堤：あり（第 1 号機），なし（第 2・3 号機） 護岸付近の敷地の沈下：1 m 沈下
潮位条件	朔望平均満潮位：0. P. +1. 43m 潮位のばらつき：+0. 16m
地殻変動	沈降を考慮（+0. 72m）
管路状態	貝付着：なし スクリーン損失：なし

表 1.4-3 解析結果の比較

取水設備 （海水ポンプ室）	取水口前面 の最高水位	管路モデル （A）	スロットモデル （B）	(B) - (A)
第 1 号機	0. P. +20. 66m	0. P. +10. 34m	0. P. +10. 38m	+0. 04m
第 2 号機	0. P. +21. 12m	0. P. +18. 05m	0. P. +18. 06m	+0. 01m
第 3 号機	0. P. +21. 65m	0. P. +18. 90m	0. P. +18. 95m	+0. 05m

1.4.3 解析条件について

(1) 管路解析で考慮する不確かさについて

管路解析を行う上での不確かさの考慮として、表 1.4-4 に示す各項目についてパラメータスタディを実施し、入力津波の選定及び津波水位への影響を確認した。

表 1.4-4 管路解析で考慮する不確かさ

	内容
1	貝付着の有無* ¹
2	スクリーン損失の有無* ²

*1：各放水路は、1系統のみであるとともに水深が深いこと等から抜水点検できない構造となっており、清掃は行わない。また、清掃可能な箇所である放水立坑について「貝付着なし」とすると、津波溢水に対する容量が大きくなり、水位低減に寄与することから「貝付着あり」を基本条件とする。

*2：第2号機補機放水路は、基準津波時に逆流防止設備により遮断されるため、補機冷却系海水ポンプ流量が水位に与える影響はない。

(2) 解析条件について

a. 解析条件について

管路解析の解析条件を表 1.4-5 に示す。

表 1.4-5 管路解析の解析条件 (津波時)

計算領域	取水路：取水口～海水ポンプ室 (第 1, 2 号機) 取水口～海水ポンプ室～海水熱交換器建屋 (第 3 号機) 放水路：放水口～放水立坑
計算時間間隔 Δt	0.0001 秒
潮位のばらつき	+0.16m (上昇側), -0.10m (下降側)
地殻変動	地盤沈下量 (+0.72m) を考慮 (上昇側), 保守的に考慮しない (下降側)
取水条件	ポンプ稼動条件* 第 1 号機：補機冷却系海水ポンプ通常運転 (1 台運転)：1,920m ³ /hr 第 2 号機：補機冷却系海水ポンプ通常運転 (4 台運転)：8,300m ³ /hr 第 3 号機：補機冷却系海水ポンプ通常運転 (4 台運転)：7,800m ³ /hr ポンプ切り替え条件 第 1 号機：海水ポンプ室水位 O.P. -1.43m 以下で停止 (0m ³ /hr) 第 2 号機：海水ポンプ室水位 O.P. -1.98m 以下で 2 台運転 (3,800m ³ /hr) に切替え 第 3 号機：海水ポンプ室水位 O.P. -2.125m 以下で 2 台運転 (3,800m ³ /hr) に切替え
放水条件 (ポンプ流量)	第 1, 3 号機：補機冷却系海水ポンプ流量がそのまま放水されるものとして設定 第 2 号機：0m ³ /hr (補機放水経路途中にフラップゲートが設置されていることから, 0m ³ /hr とする。)
摩擦損失係数 (マンニングの粗度係数)	n=0.015m ^{-1/3} s (貝付着なし) n=0.018m ^{-1/3} s (貝付着あり)
貝の付着代	取水路：10cm (第 1 号機), 15cm (第 2, 3 号機) 放水路：10cm (第 1, 2, 3 号機)
局所損失係数	電力土木技術協会 (1995)：火力原子力発電所土木構造物の設計 千秋信一 (1967)：発電水力演習 土木学会 (1999)：土木学会水理公式集 (平成 11 年版)
基準津波	基準津波 (水位上昇側) 基準津波 (水位下降側)
考慮する潮位	上昇側：朔望平均満潮位 (O.P. +1.43m) 下降側：朔望平均干潮位 (O.P. -0.14m)
計算時間	地震発生から 4 時間

*：津波襲来時には CWP は停止していることから, 補機冷却系海水ポンプの運転のみ考慮する。

b. 上流側境界条件について

土木学会（2016）では、「津波による取水設備および放水設備の水位変動の計算方法は、取水口または放水口での計算津波波形を水位境界条件として行うのが一般的である。」としている（図 1.4-11）。

また、佐藤ほか（2017）は、発電所に津波が襲来した際の取放水路等を介した敷地内への溢水量評価について、一次元管路モデルを適用することの妥当性の検証を目的に、水理模型実験結果との比較を行っている。その際、上流側の境界条件として外海の水位変動を与えており、良好な再現性を得ている（図 1.4-12）。

以上から、取放水口前面における入力津波波形を管路解析の上流側境界条件とし、接近流速は考慮しない。



図 1.4-11 管路解析の概要図（土木学会（2016））



図 1.4-12 佐藤ほか（2017）の水理模型実験装置及び解析結果と実験結果との比較

1.4.4 摩擦損失及び局所損失について

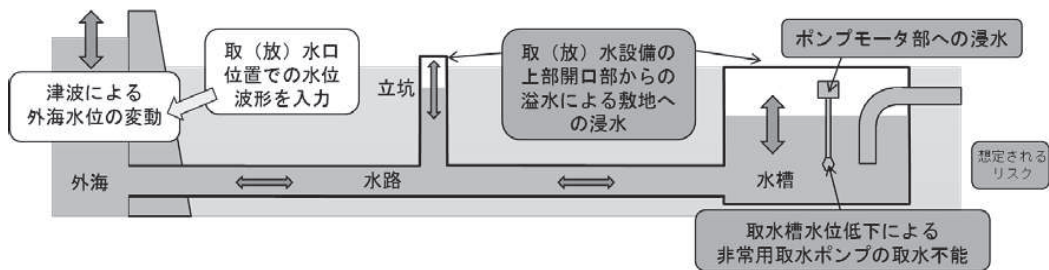
(1) 各取放水設備の解析モデルに用いた摩擦損失及び局所損失について

表 1.4-6 及び図 1.4-13 に各取放水設備の解析モデルに用いた各損失を示す。また、表 1.4-7～11 及び図 1.4-14～17 に各取放水設備の損失水頭表の整理結果を示す。

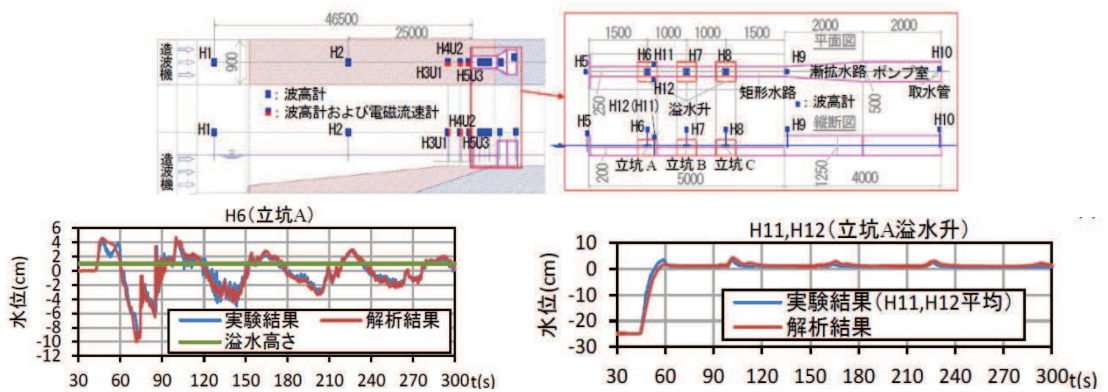
表 1.4-6 損失水頭算定公式

	公式	係数	根拠
流入損失	$h_e = f_e \frac{V_2^2}{2g}$	f_e : 流入損失係数 V_2 : 流入後の流速 (m/s)	千秋信一 (1967), p81~82
流出損失	$h_o = f_o \frac{V^2}{2g}$	f_o : 流出損失係数 (=1.0) V : 流出前の流速 (m/s)	土木学会 (1999), p.375
摩擦損失	$h_f = n^2 \cdot V^2 \frac{L}{R^{4/3}}$	V : 平均流速 (m/s) L : 水路の長さ (m) R : 水路の径深 (m) n : 粗度係数 ($m^{-1/3} \cdot s$)	電力土木技術協会 (1995), p.788, p.829
急拡損失	$h_{se} = f_{se} \frac{V_1^2}{2g}$	f_{se} : 急拡損失係数 V_1 : 急拡前の流速 (m/s)	千秋信一 (1967), p.82
急縮損失	$h_{sc} = f_{sc} \frac{V_2^2}{2g}$	f_{sc} : 急縮損失係数 V_2 : 急縮後の流速 (m/s)	千秋信一 (1967), p82~83
漸拡損失	$h_{ge} = f_{ge} f_{se} \frac{V_1^2}{2g}$	f_{ge} : 漸拡損失係数 f_{se} : 急拡損失係数 V_1 : 漸拡前の流速 (m/s)	千秋信一 (1967), p.83
漸縮損失	$h_{gc} = f_{gc} \frac{V_2^2}{2g}$	f_{gc} : 漸縮損失係数 V_2 : 漸縮後の流速 (m/s)	千秋信一 (1967), p83~84
屈折損失	$h_{be} = f_{be} \frac{V^2}{2g}$ $f_{be} = 0.946 \sin^2 \frac{\alpha}{2} + 2.05 \sin^4 \frac{\alpha}{2}$	f_{be} : 屈折損失係数 V : 管内平均流速 (m/s) α : 屈折角 (°)	千秋信一 (1967), p.88
曲がり損失	$h_b = f_{b1} \times f_{b2} \times \frac{V^2}{2g}$	f_{b1} : 曲がりの曲率半径 ρ と管径 D との比によって決まる損失係数 ただし, 曲がりの中心角が 90° の場合 f_{b2} : 任意の曲がり中心角 θ の場合の損失と 中心角が 90° の場合の損失との比 V : 管内平均流速 (m/s)	千秋信一 (1967), p86~88
バースクリーン損失	$h_{r1} = f_{r1} \frac{V_1^2}{2g}$	f_{r1} : スクリーン損失係数 V_1 : スクリーン上流側での平均流速 (m/s)	千秋信一 (1967), p94~96
トラベリングスクリーン損失	$h_{r2} = f_{r2} \frac{V_1^2}{2g}$	f_{r2} : スクリーン損失係数 V_1 : スクリーン上流側での平均流速 (m/s)	電力土木技術協会 (1995), p.832
狭窄部	$k = \frac{ v_p v_p}{2g}$ $= \frac{1}{2g(C_d F_p)^2} fv - Q (fv - Q)$	v_p : 制水口通過流速 (m/s) F_p : 制水口の面積 (m^2) C_d : 制水口の流量係数 f : 圧力水路内の断面積 (m^2) v : 圧力水路内の流速 (m/s) Q : 水車使用水量 (m^3/s)	千秋信一 (1967), p290~293

注 : 引用文献を以下に示す

- ・ 土木学会 (1999) : 土木学会水理公式集 (平成 11 年版)
- ・ 電力土木技術協会 (1995) : 火力原子力発電所土木構造物の設計
- ・ 千秋信一 (1967) : 発電水力演習



図 1.4-13 流入口形状と流入損失係数 (千秋信一 (1967), p81~82)

表 1.4-7 取水路の貝等の付着代と粗度係数
(電力土木技術協会 (1995), p. 788)

取水路の形式	断面流速	貝等の付着代	粗度係数
暗渠	0.8~2.2m/s	0~20cm (0, 5, 10cmが多い)	0.014~0.027 (0.015, 0.020が多い)
管路	2.0~3.6m/s	0~10cm	0.015~0.018

表 1.4-8 急拡損失係数 (千秋信一 (1967), p. 82)

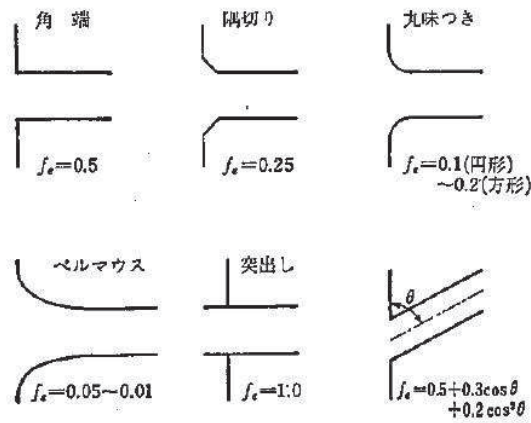
D_2/D_1	0	0.1	0.2	0.3	0.4	0.5	0.6	0.7	0.8	0.9	(1.0)
f_{se}	1.00	0.98	0.92	0.82	0.70	0.56	0.41	0.26	0.13	0.04	(0)

D_1 : 急拡前の管径(m), D_2 : 急拡後の管径(m)

表 1.4-9 急縮損失係数 (千秋信一 (1967), p82~83)

D_2/D_1	0	0.1	0.2	0.3	0.4	0.5	0.6	0.7	0.8	0.9	(1.0)
f_{sc}	0.50	0.50	0.49	0.49	0.45	0.43	0.38	0.29	0.18	0.07	(0)

D_1 : 急縮前の管径(m), D_2 : 急縮後の管径(m)



図 1.4-14 漸拡損失係数 (千秋信一 (1967), p. 83) *

D_1, D_2 : 漸拡前後の管径(m), V_1, V_2 : 漸拡前後の平均流速(m/s), θ : 漸拡部の開き

(* : 本施設では矩形断面管の漸拡に上記の図による値を適用する。矩形断面と同様の断面積を持つ円管を仮定して, 半径 D_1, D_2 を算出した。)

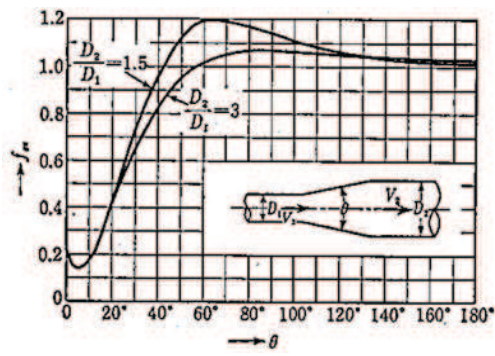

図 1.4-15 漸縮損失係数 (千秋信一 (1967), p83~84) *

A_1, A_2 : 漸縮前後の管断面積(m²), V_1, V_2 : 漸縮前後の平均流速(m/s), θ : 漸縮部の開き

(* : 本施設では矩形断面管の漸縮に上記の図による値を適用する。矩形断面と同様の断面積を持つ円管を仮定して, 管断面積 A_1, A_2 を算出した。)

表 1.4-10 屈折損失係数 (千秋信一 (1967), p. 88)

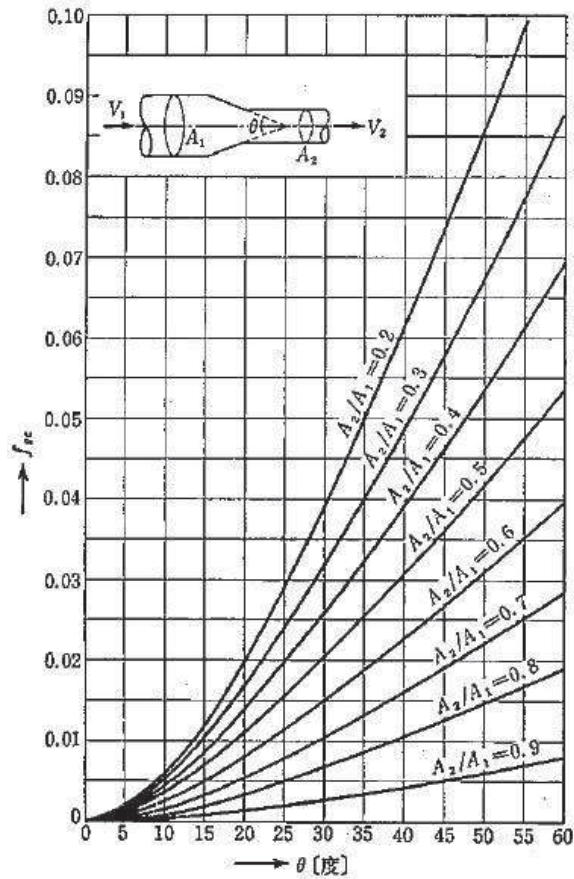
α°	15	30	45	60	90	120
f_{bc}	0.022	0.073	0.183	0.365	0.99	1.86

α : 屈折角



図 1.4-16 曲がりの損失係数 (千秋信一 (1967), p86~88)

f_{b1} : 曲がりの曲率半径 ρ と管径 D との比によって決まる損失係数。ただし、曲がりの中心角が 90° の場合

f_{b2} : 任意の曲がり中心角 θ の場合の損失と中心角が 90° の場合の損失との比

表 1.4-11 (1) 取水路の損失水頭表

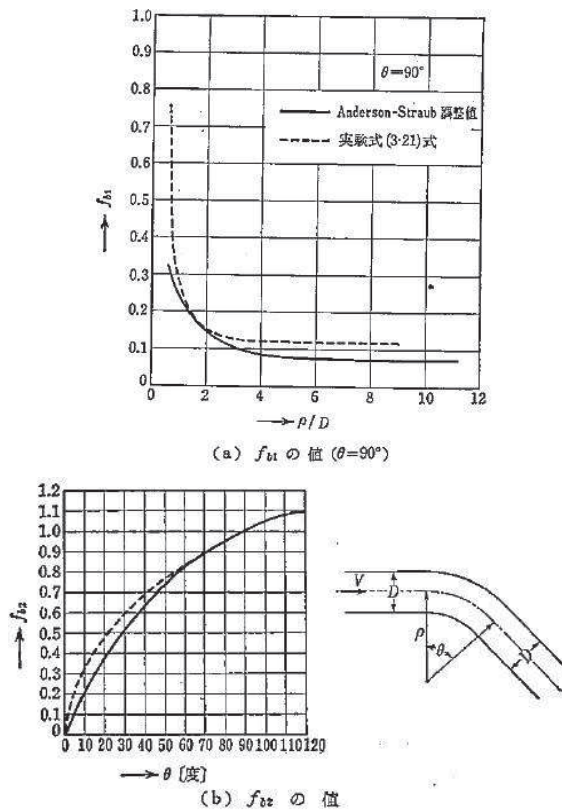
(第1号機取水路, スクリーンによる損失あり, 補機冷却系海水ポンプ通常運転: 1,920m³/hr)

区分	損失番号・名称	局所損失発生位置 (m)	局所損失係数等 (貝代なし/貝代あり)	断面積 (貝代なし) (m ²)	定常時流速 (貝代なし) (m/s)	定常時損失水頭 (貝代なし) (m)
取水口	①ピアー	0.00	0.920	57.000	0.005	0.000
	②バースクリーン	0.00	0.059	52.000	0.005	0.000
取水路	③流入	0.00	0.500	24.392	0.011	0.000
	④漸縮	0.00~16.00	0.003	10.028	0.027	0.000
	⑤曲がり	20.51~44.25	0.143/0.132	10.028	0.027	1.E-05
	⑥急縮	245.05	0.489 (貝代なし)	0.789	0.338	3.E-03
	⑦急拡	248.55	0.825 (貝代なし)	0.789	0.338	5.E-03
	⑧曲がり	252.49~270.29	0.160/0.144	8.587	0.031	1.E-05
	⑨流出	282.55	1.000	8.587	0.031	5.E-05
	⑩摩擦	0.00~282.55	0.015/0.018	—*	—*	6.E-04
海水ポンプ室	⑪トラベリングスクリーン	282.55	1.030 (前面)	17.391	0.008	0.000
			1.100 (背面)	17.391	0.008	0.000

* : 水路内で断面積及び流速が変化することから整理上「—」としている。



図 1.4-17 (1) 損失発生位置 (平面図)

表 1.4-11 (2) 取水路の損失水頭表 (第2号機取水路, スクリーンによる損失あり, 循環水ポンプ通常運転: 199,440m³/hr + 補機冷却系海水ポンプ通常運転: 8,300m³/hr)

区分	損失番号・名称	局所損失発生位置 (m)	局所損失係数等 (貝代なし/貝代あり)	断面積 (貝代なし) (m ²)	定常時流速 (貝代なし) (m/s)	定常時損失水頭 (貝代なし) (m)
取水口	①ピア-	0.00	0.920	128.700	0.224	3.E-03
	②バースクリーン	0.00	0.052	108.720	0.265	2.E-04
取水路	③流入	0.00	0.500	36.212	0.797	2.E-02
	④漸縮	0.00~24.50	0.002	15.086	1.913	4.E-04
	⑤曲がり	73.57~112.84	0.195/0.166	15.086	1.913	4.E-02
	⑥漸拡	118.19~148.19	0.112/0.116	15.085	1.913	2.E-02
	⑦流出	148.19	1.000	70.959	0.407	8.E-03
	⑧摩擦	0.00~148.19	0.015/0.018	-*1	-*1	1.E-01
海水ポンプ室	⑨トラベリングスクリーン	148.19	1.030 (前面)	25.713	0.561	2.E-02
			1.100 (背面)	25.671	0.562	2.E-02
	⑩狭窄	148.19	1.000	-*2	-*2	-*2

* 1 : 断面積及び流速が水路内で変化することから整理上「-」としている。

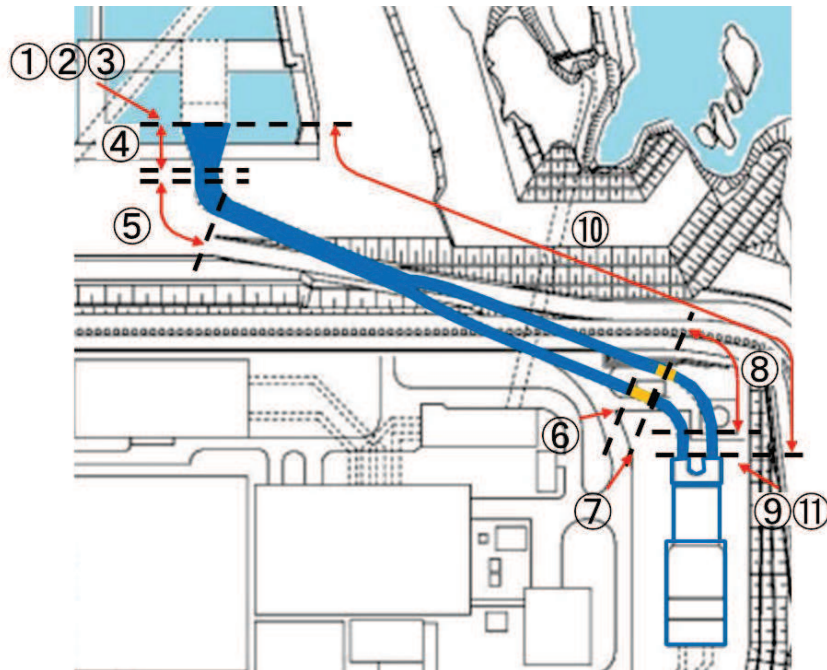
* 2 : 津波水位が海水ポンプ室フロア狭窄位置 (O.P. +6.87m) に達した際に生じる損失であり, 定常時は同水位に達しない。



図 1.4-17 (2) 損失発生位置 (平面図)

表 1.4-11 (3) 取水路の損失水頭表 (第3号機取水路, スクリーンによる損失あり, 循環水ポンプ通常運転: 202, 600m³/hr + 補機冷却系海水ポンプ通常運転: 7, 800m³/hr)

区分	損失番号・名称	局所損失発生位置 (m)	局所損失等 (貝代なし/貝代あり)	断面積 (貝代なし) (m ²)	定常時流速 (貝代なし) (m/s)	定常時損失水頭 (貝代なし) (m)
取水口	①ピア-	0.00	0.920	118.800	0.246	4.E-03
	②バースクリーン	0.00	0.087	93.120	0.314	4.E-04
取水路	③流入	0.00	0.500	36.166	0.808	2.E-02
	④漸縮	0.00~24.50	0.002	15.091	1.937	4.E-04
	⑤漸拡	58.12~88.12	0.112/0.116	15.123	1.933	2.E-02
	⑥流出	88.12	1.000	71.450	0.409	9.E-03
	⑦摩擦	0.00~88.12	0.015/0.018	-*1	-*1	4.E-02
海水ポンプ室	⑧トラベリングスクリーン	88.12	1.120 (前面)	29.938	0.488	1.E-02
			1.050 (背面)	29.906	0.489	1.E-02
	⑨狭窄	88.12	1.000	-*2	-*2	-*2

* 1 : 断面積及び流速が水路内で変化することから整理上「-」としている。

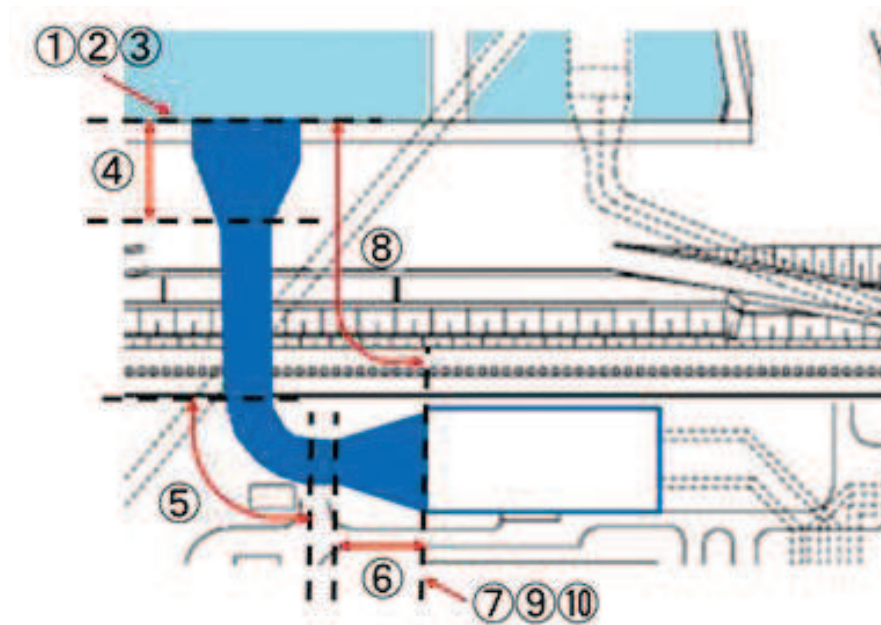
* 2 : 津波水位が海水ポンプ室フロア狭窄位置 (O. P. +6.87m) に達した際に生じる損失であり, 定常時は同水位に達しない。



図 1.4-17 (3) 損失発生位置 (平面図)

表 1.4-11 (4) 放水路の損失水頭表

(第 1 号機放水路, 補機冷却系海水ポンプ通常運転: 1,920m³/hr)

区分	損失番号・名称	局所損失発生位置 (m)	局所損失係数等 (貝代あり)	断面積 (貝代あり) (m ²)	定常時流速 (貝代あり) (m/s)	定常時損失水頭 (貝代あり) (m)
放水路	①流出	0.00	1.000	7.688	0.069	3.E-04
	②漸縮	3.00~6.00	0.002	7.689	0.069	0.000
	③屈折	26.00	0.051	12.458	0.043	0.000
	④屈折	32.00	0.070	12.495	0.043	1.E-05
	⑤漸縮	267.37~271.67	0.006	12.365	0.043	0.000
	⑥漸拡	271.67~277.97	0.336	15.258	0.035	2.E-05
	⑦曲がり	279.43~290.13	0.102	15.258	0.035	1.E-05
	⑧曲がり	508.24~599.00	0.100	15.254	0.035	1.E-05
	⑨急拡	646.36	0.974 (貝代なし)	0.198	2.689	4.E-01
	⑩急縮	651.36	0.499 (貝代なし)	0.198	2.689	2.E-01
	⑪流入	679.00	0.500	15.261	0.035	3.E-05
	⑫摩擦	0.00~679.00	0.018	-*	-*	2.E-01

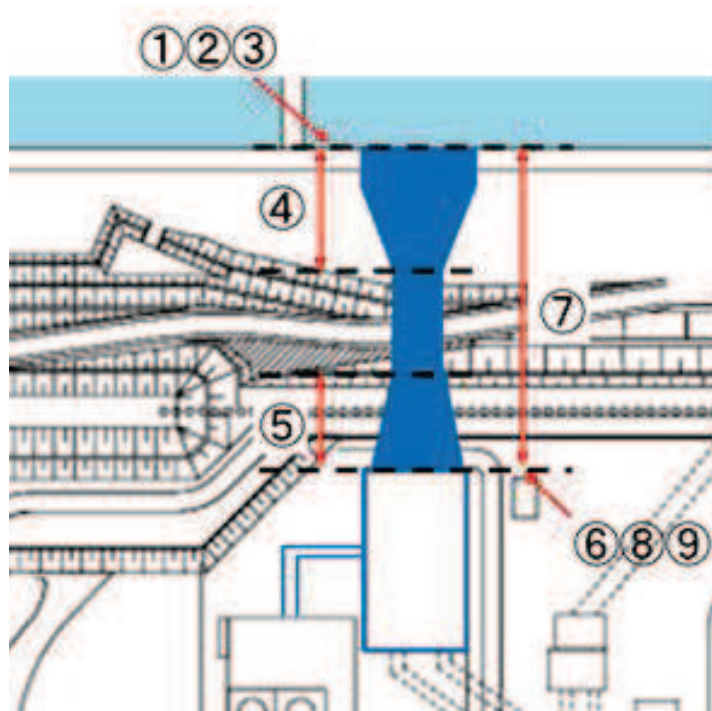
* : 水路内で断面積及び流速が変化することから整理上「-」としている。



図 1.4-17 (4) 損失発生位置 (平面図)

表 1.4-11 (5) 放水路の損失水頭表 (第2号機放水路, 循環水ポンプ通常運転:
199,440m³/hr + 補機冷却系海水ポンプ通常運転: 8,300m³/hr)

区分	損失番号・名称	局所損失発生位置 (m)	局所損失係数等 (貝代あり)	断面積 (貝代あり) (m ²)	定常時流速 (貝代あり) (m/s)	定常時損失水頭 (貝代あり) (m)
放水路	①流出	0.00	1.000	14.594	3.953	8.E-01
	②屈折	15.50	0.006	14.595	3.951	5.E-03
	③屈折	24.00	0.012	14.576	3.954	1.E-02
	④漸縮	28.50~39.00	0.004	11.443	5.041	5.E-03
	⑤曲がり	55.10~64.67	0.102	24.855	2.321	3.E-02
	⑥漸縮	59.88~85.79	0.022	13.769	4.171	2.E-02
	⑦曲がり	81.07~90.51	0.108	17.262	3.338	6.E-02
	⑧曲がり	236.93~256.38	0.091	24.652	2.340	3.E-02
	⑨屈折	354.72	0.006	25.088	2.300	2.E-03
	⑩流入	398.72	0.500	25.092	2.300	1.E-01
	⑪摩擦	0.00~398.72	0.018	-*	-*	9.E-01

* : 水路内で断面積及び流速が変化することから整理上「-」としている。

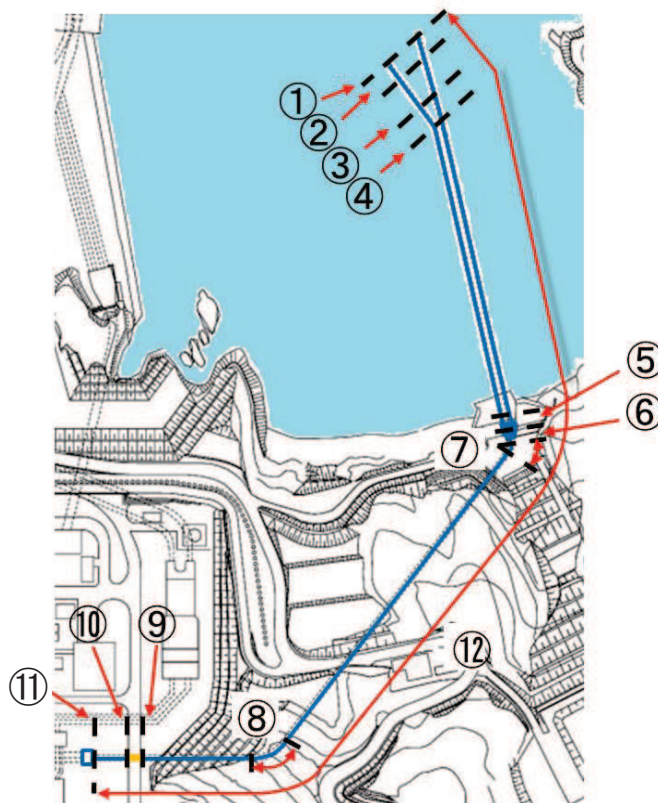

図 1.4-17 (5) 損失発生位置 (平面図)

表 1.4-11 (6) 放水路の損失水頭表 (第3号機放水路,
循環水ポンプ通常運転: 202, 600m³/hr + 補機冷却系海水ポンプ通常運転: 7, 800m³/hr)

区分	損失番号・名称	局所損失発生位置 (m)	局所損失係数等 (貝代あり)	断面積 (貝代あり) (m ²)	定常時流速 (貝代あり) (m/s)	定常時損失水頭 (貝代あり) (m)
放水路	①流出	0.00	1.000	13.826	4.226	9.E-01
	②屈折	12.80	0.183	13.826	4.160	2.E-01
	③屈折	26.24	0.183	13.706	4.157	2.E-01
	④曲がり	27.94~47.30	0.082	13.705	4.261	8.E-02
	⑤急縮, 屈折	82.21	1.473	103.857	0.551	2.E-02
	⑥急拡	95.01	0.291	75.924	0.766	9.E-03
	⑦急拡, 屈折	128.41	1.366	25.635	2.205	3.E-01
	⑧屈折	261.58	0.001	25.801	2.265	3.E-04
	⑨屈折	350.65	0.001	25.803	2.265	3.E-04
	⑩急縮, 屈折	554.9	1.307	78.142	0.739	4.E-02
	⑪流入	584.75	0.500	75.963	0.769	2.E-02
	⑫摩擦	0.00~584.75	0.018	-*	-*	1.E+00

* : 水路内で断面積及び流速が変化することから整理上「-」としている。

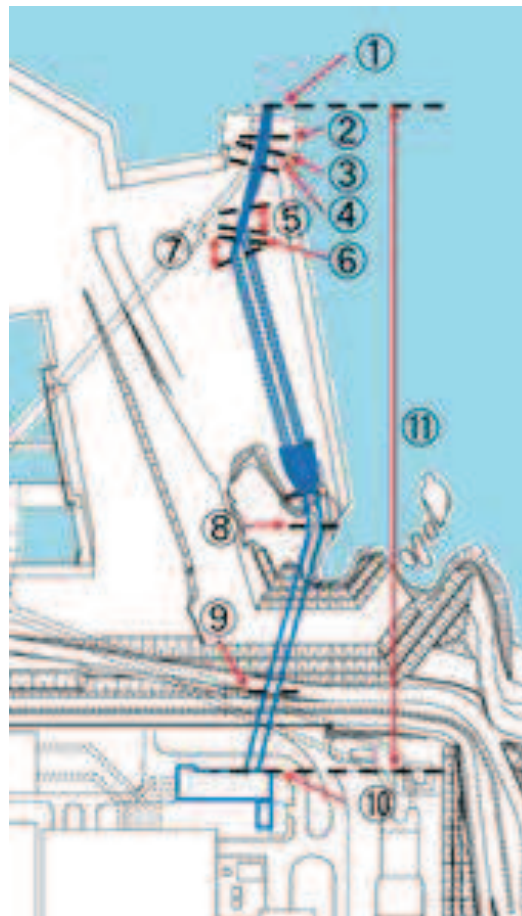

図 1.4-17 (6) 損失発生位置 (平面図)

(2) 津波時における各損失係数の適用妥当性について

摩擦損失係数については、電力土木技術協会（1995）を踏まえ、マンニング則を適用している。土木学会（1999）によると、摩擦損失は Darcy-Weisbach 式により与えられ、摩擦損失係数 f は摩擦抵抗則（摩擦損失係数とレイノルズ数 Re の関係式）により計算されるとしている。

局所損失については、電力土木技術協会（1995）、千秋信一（1967）、土木学会（1999）を踏まえて設定している。千秋信一（1967）によると「各局所損失水頭算定式について、対象となる流れは十分に乱れの発達した乱流状態である。」としている。

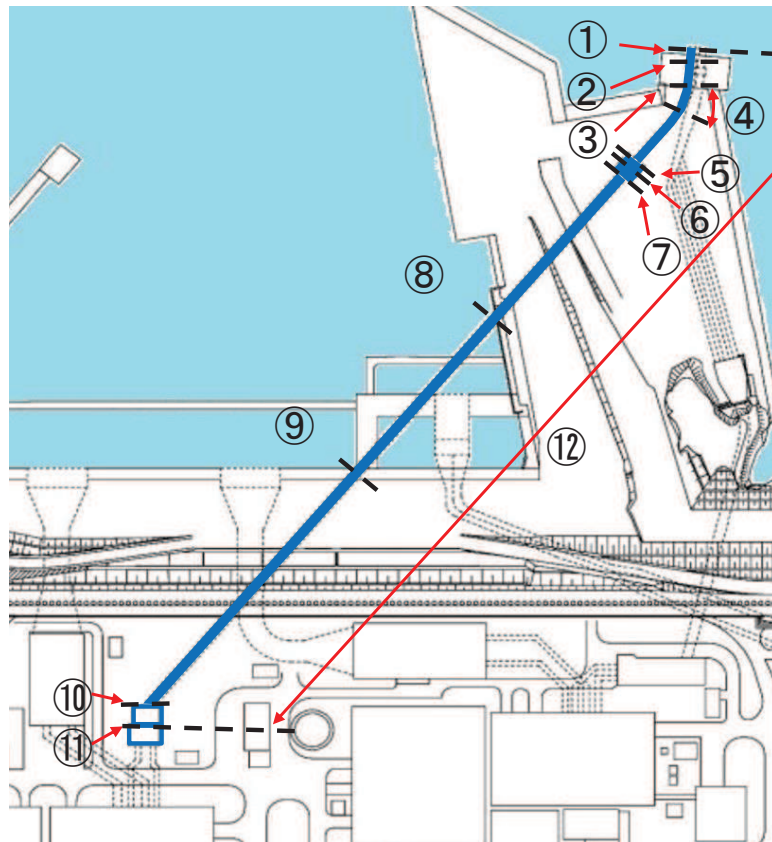
以上を踏まえ、通常時及び津波時における各取放水路内の流速からレイノルズ数を整理し、得られたレイノルズ数を用いて、津波時における摩擦損失係数及び局所損失係数の適用妥当性を確認した。

a. レイノルズ数について

土木学会（1999）に示されるレイノルズ数の算定式を以下に示す。

本検討においては、土木学会（1999）を参考にレイノルズ数が 3000 以上を乱流状態と定義した。

$$Re = \frac{VD}{\nu}$$

ここに、 Re ：レイノルズ数、 V ：流速（m/s）、 D ：管径*¹（m）

ν ：動粘性係数*²（m²/s）

* 1：以下の方法により、レイノルズ数の算定に用いる管径 D を算定する（本間・安芸（1962））。

- ・ 円形断面で管路（満水）状態の場合には、管の内径 D を用いる。
- ・ 上記以外（矩形断面、開水路状態）の場合には、各断面の径深 R （流水面積 A / 潤辺 S ）を用いて、管径 $D = 4R$ として算定する。

（補足）

本検討で算定する管径 D は、一次元開水路非定常流の運動方程式で用いる水路高 D （図 1.4-5）とは定義が異なる。

* 2：水（海水）、20°C の動粘性係数として 0.000001（m²/s）を用いる。

b. 通常時における各取放水路内のレイノルズ数について

各取放水路内で局所損失を考慮している位置での流速を用いてレイノルズ数を整理した結果を図 1.4-18 及び表 1.4-12 に示す。なお、第 1 号機取放水路内については取放水路流路縮小工の設置位置についても整理した。

整理の結果、いずれの水路においてもレイノルズ数 Re は $10^4 \sim 10^7$ 程度であり、全て乱流状態であることを確認した。



図 1.4-18 (1) 水の流れ確認位置 (第1号機取水路)

表 1.4-12 (1) レイノルズ数確認結果 (第1号機取水路)

(補機冷却系海水ポンプ通常運転: 1,920m³/hr)

区分	位置	位置* (m)	断面積 (m ²)	流速 (m/s)	レイノルズ数
第1号機 取水路	①流入／流出損失考慮位置	0.00	24.39	0.01	4.54E+04
	②漸縮／漸拡損失考慮位置	0.00～16.00	10.03	0.03	8.30E+04
	③曲がり損失考慮位置	20.51～44.25	10.03	0.03	8.30E+04
	④急縮／急拡損失考慮位置	245.05	0.79	0.34	3.39E+05
	⑤流路縮小工貫通部	246.55	0.79	0.34	3.39E+05
	⑥急拡／急縮損失考慮位置	248.55	0.79	0.34	3.39E+05
	⑦曲がり損失考慮位置	252.49～270.29	8.59	0.03	1.03E+05
	⑧流出／流入損失考慮位置	282.55	8.59	0.03	1.03E+05

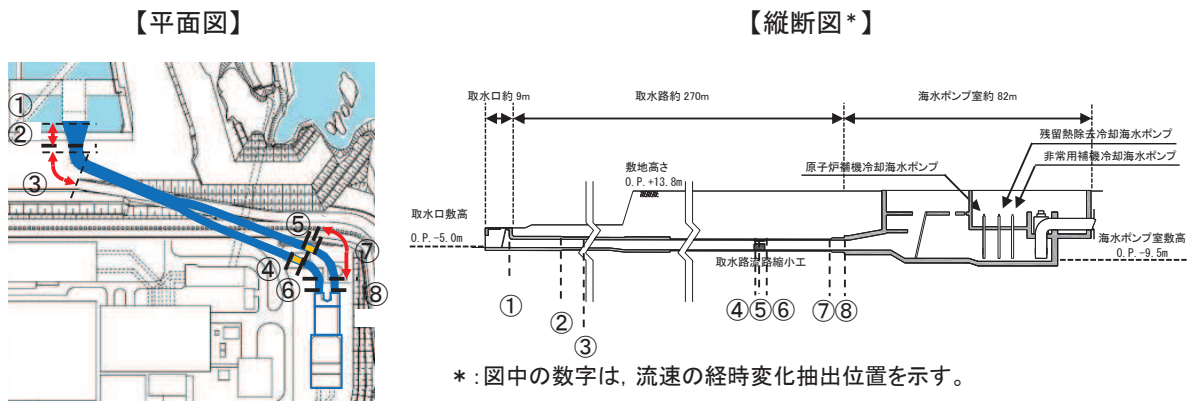
* 取水口からの位置 (距離)



図 1.4-18 (2) 水の流れ確認位置 (第 2 号機取水路)

表 1.4-12 (2) レイノルズ数確認結果 (第 2 号機取水路)
 (循環水ポンプ通常運転 : 199,440m³/hr + 補機冷却系海水ポンプ通常運転 : 8,300m³/hr)

区分	位置	位置* (m)	断面積 (m ²)	流速 (m/s)	レイノルズ数
第 2 号機 取水路	①流入／流出損失考慮位置	0.00	36.21	0.80	4.41E+06
	②漸縮／漸拡損失考慮位置	0.00～24.50	15.09	1.91	7.17E+06
	③曲がり損失考慮位置	73.57～112.84	15.09	1.91	7.17E+06
	④漸拡／漸縮損失考慮位置	118.19～148.19	15.09	1.91	7.17E+06
	⑤流出／流入損失考慮位置	148.19	70.96	0.41	3.11E+06

* 取水口からの位置 (距離)

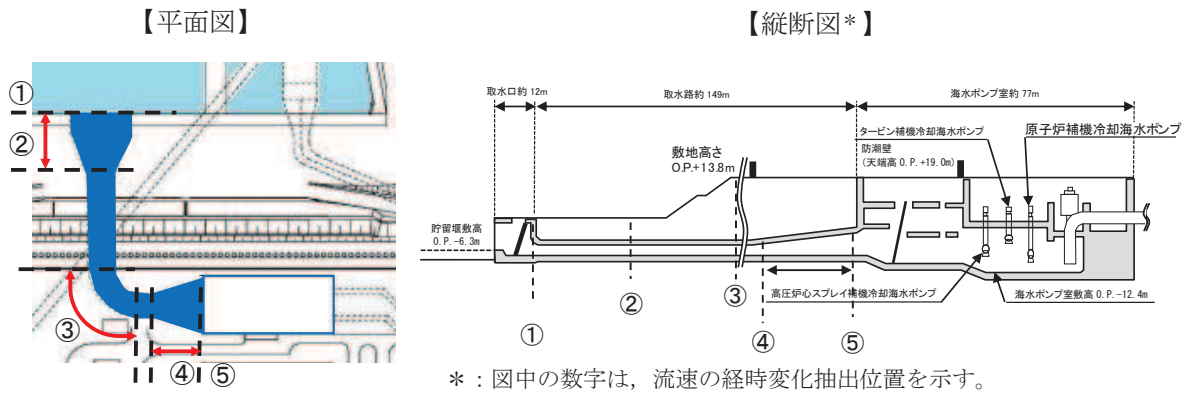

図 1.4-18 (3) 水の流れ確認位置 (第3号機取水路)

表 1.4-12 (3) レイノルズ数確認結果 (第3号機取水路)
 (循環水ポンプ通常運転 : 202,600m³/hr + 補機冷却系海水ポンプ通常運転 : 7,800m³/hr)

区分	位置	位置* (m)	断面積 (m ²)	流速 (m/s)	レイノルズ数
第3号機 取水路	①流入/流出損失考慮位置	0.00	36.17	0.81	4.48E+06
	②漸縮/漸拡損失考慮位置	0.00~24.50	15.09	1.94	7.26E+06
	③漸拡/漸縮損失考慮位置	58.12~88.12	15.12	1.93	7.25E+06
	④流出/流入損失考慮位置	88.12	71.45	0.41	3.13E+06

* 取水口からの位置 (距離)

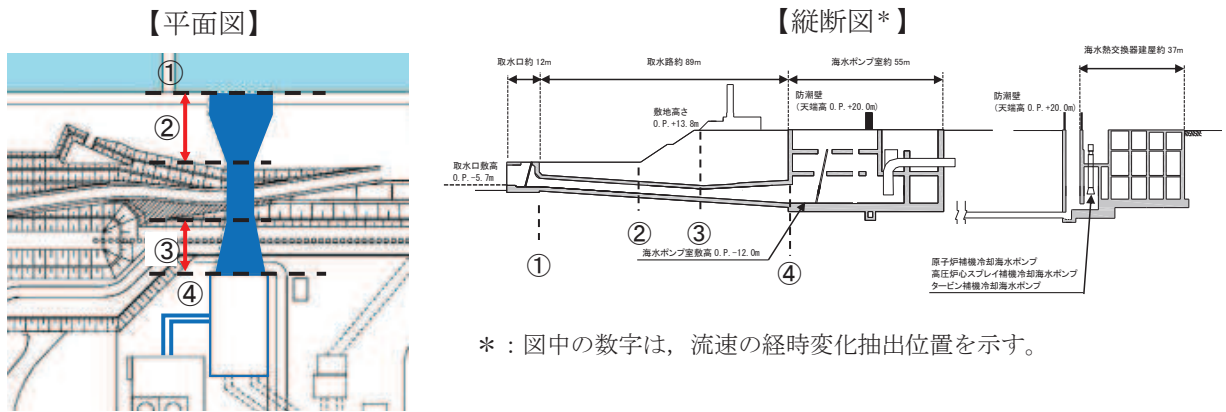

図 1.4-18 (4) 水の流れ確認位置 (第 1 号機放水路)

表 1.4-12 (4) レイノルズ数確認結果 (第 1 号機放水路)

(補機冷却系海水ポンプ通常運転 : 1,920m³/hr)

区分	位置	位置* (m)	断面積 (m ²)	流速 (m/s)	レイノルズ数
第 1 号機 放水路	①流入／流出損失考慮位置	0.00	7.69	0.07	2.17E+05
	②漸拡／漸縮損失考慮位置	3.00～6.00	7.69	0.07	2.17E+05
	③屈折損失考慮位置	26.00	12.46	0.04	1.70E+05
	④屈折損失考慮位置	32.00	12.50	0.04	1.70E+05
	⑤漸拡／漸縮損失考慮位置	267.37～271.67	12.37	0.04	1.71E+05
	⑥漸縮／漸拡損失考慮位置	271.67～277.97	15.26	0.03	1.54E+05
	⑦曲がり損失考慮位置	279.43～290.13	15.26	0.03	1.54E+05
	⑧曲がり損失考慮位置	508.24～599.00	15.25	0.03	1.54E+05
	⑨急縮／急拡損失考慮位置	646.36	0.20	2.71	1.36E+06
	⑩流路縮小工貫通部	648.86	0.20	2.69	1.35E+06
	⑪急拡／急縮損失考慮位置	651.36	0.20	2.69	1.35E+06
	⑫流出／流入損失考慮位置	679.00	15.26	0.03	1.54E+05

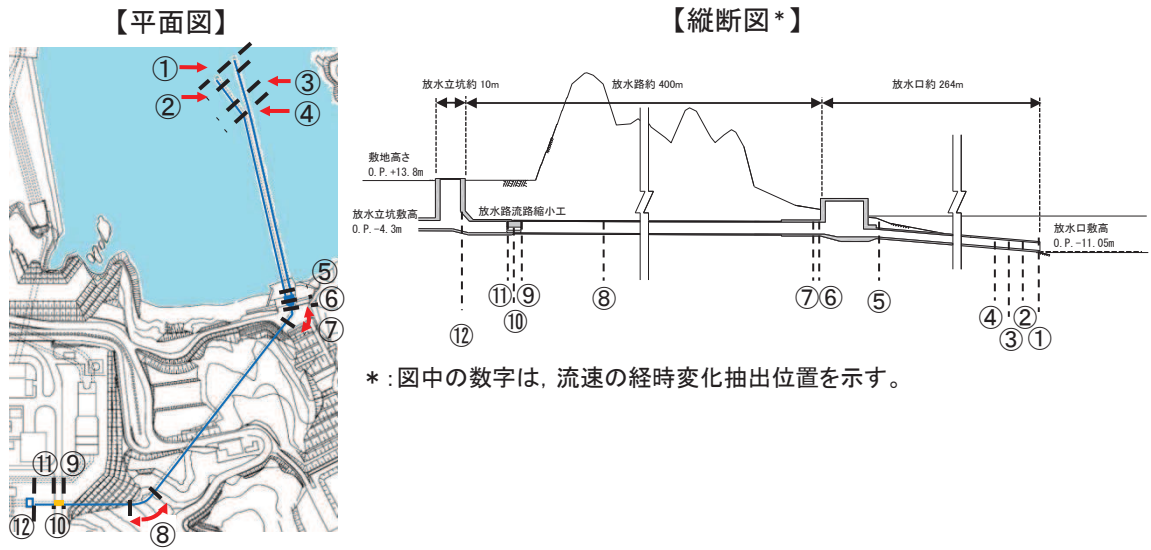
* 放水口からの位置 (距離)

【平面図】

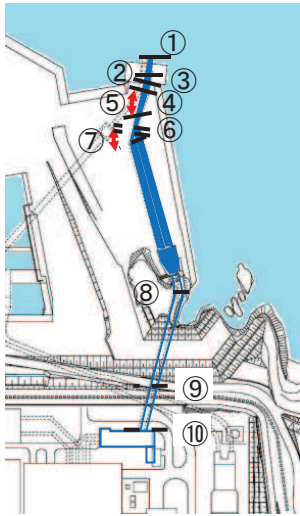

【縦断図*】

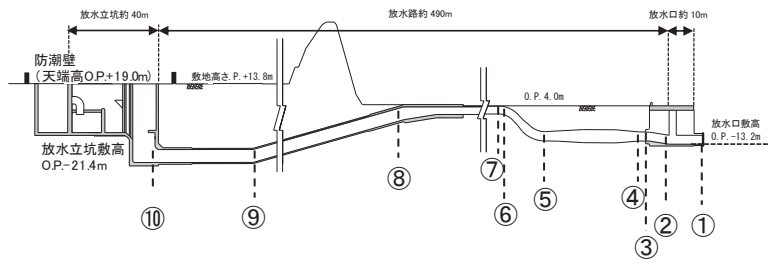

* : 図中の数字は、流速の経時変化抽出位置を示す。

図 1.4-18 (5) 水の流れ確認位置 (第2号機放水路)

表 1.4-12 (5) レイノルズ数確認結果 (第2号機放水路)

(循環水ポンプ通常運転 : 199,440m³/hr + 補機冷却系海水ポンプ通常運転 : 8,300m³/hr)

区分	位置	位置* (m)	断面積 (m ²)	流速 (m/s)	レイノルズ数
第2号機 放水路	①流入／流出損失考慮位置	0.00	14.59	3.95	1.50E+07
	②屈折損失考慮位置	15.50	14.60	3.95	1.50E+07
	③屈折損失考慮位置	24.00	14.58	3.96	1.50E+07
	④漸拡／漸縮損失考慮位置	28.50~39.00	11.44	5.04	1.92E+07
	⑤曲がり損失考慮位置	55.10~64.67	24.86	2.32	1.31E+07
	⑥漸縮／漸拡損失考慮位置	59.88~85.79	13.77	4.19	1.75E+07
	⑦曲がり損失考慮位置	81.07~90.51	17.26	3.34	1.57E+07
	⑧曲がり損失考慮位置	236.93~256.38	24.65	2.34	1.31E+07
	⑨屈折損失考慮位置	354.72	25.09	2.30	1.30E+07
	⑩流出／流入損失考慮位置	398.72	25.09	2.30	1.30E+07

* 放水口からの位置 (距離)

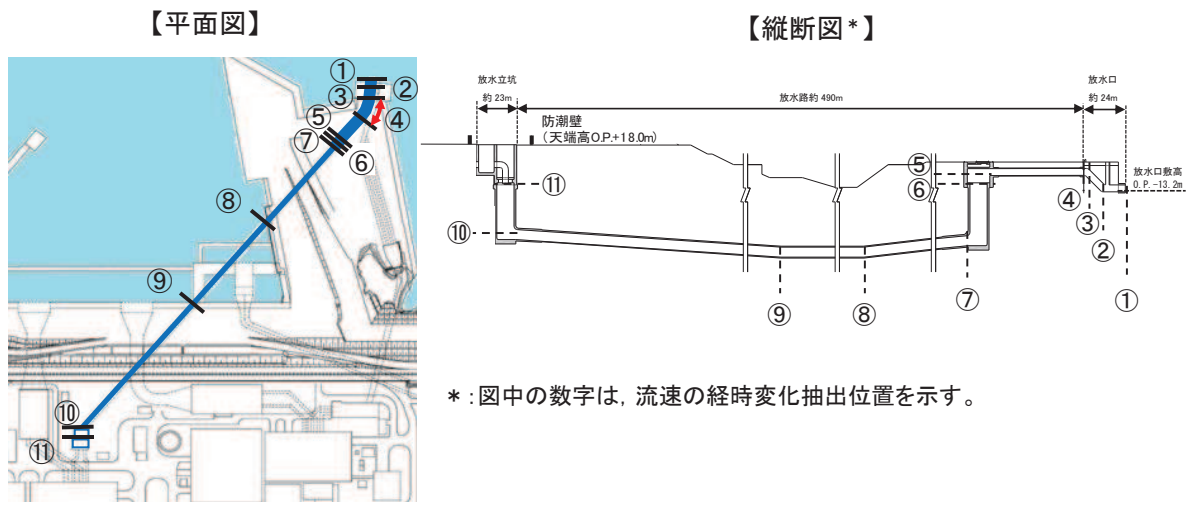

* : 図中の数字は、流速の経時変化抽出位置を示す。

図 1.4-18 (6) 水の流れ確認位置 (第3号機放水路)

表 1.4-12 (6) レイノルズ数確認結果 (第3号機放水路)
 (循環水ポンプ通常運転 : 202,600m³/hr + 補機冷却系海水ポンプ通常運転 : 7,800m³/hr)

区分	位置	位置* (m)	断面積 (m ²)	流速 (m/s)	レイノルズ数
第3号機 放水路	①流入／流出損失考慮位置	0.00	13.83	4.23	1.56E+07
	②屈折損失考慮位置	12.80	13.83	4.23	1.56E+07
	③屈折損失考慮位置	26.24	13.71	4.26	1.58E+07
	④曲がり損失考慮位置	27.94~47.30	13.71	4.26	1.58E+07
	⑤急拡, 屈折／急縮, 屈折 損失考慮位置	82.21	103.86	0.56	5.58E+06
	⑥急縮／急拡損失考慮位置	95.01	75.92	0.77	7.57E+06
	⑦急縮, 屈折／急拡, 屈折 損失考慮位置	128.41	25.64	2.28	1.30E+07
	⑧屈折損失考慮位置	261.58	25.80	2.27	1.30E+07
	⑨屈折損失考慮位置	350.65	25.80	2.27	1.30E+07
	⑩急拡, 屈折／急縮, 屈折 損失考慮位置	554.9	78.14	0.75	7.46E+06
	⑪流出／流入損失考慮位置	584.75	75.96	0.77	7.57E+06

* 放水口からの位置 (距離)

表 1.4-12 (7) 流速及びレイノルズ数の確認結果

位置		流速 (m/s)	レイノルズ数	状態
第 1 号機取水路	流入／流出損失考慮位置	0.01	4.54E+04	乱流
	流路縮小工貫通部	0.34	3.39E+05	乱流
第 2 号機取水路	流出／流入損失考慮位置	0.41	3.11E+06	乱流
第 3 号機取水路	流出／流入損失考慮位置	0.41	3.13E+06	乱流
第 1 号機放水路	曲がり損失考慮位置	0.03	1.54E+05	乱流
	流路縮小工貫通部	2.69	1.35E+06	乱流
第 2 号機放水路	屈折損失考慮位置	2.30	1.30E+07	乱流
第 3 号機放水路	急拡, 屈折／急縮, 屈折 損失考慮位置	0.56	5.58E+06	乱流

c. 津波時における各取放水路内のレイノルズ数について

各取放水路内で局所損失を考慮している位置（図 1.4-18）における流速の経時変化を用いて（図 1.4-19）、最大流速に対応する最大レイノルズ数を整理した結果を表 1.4-13 に示す。なお、各取放水設備においてレイノルズ数が最大となる局所損失考慮位置の流速及びレイノルズ数を整理した結果を表 1.4-14 に示す。

整理の結果、いずれの水路においてもレイノルズ数 Re は $10^5 \sim 10^7$ 程度であり、全て乱流状態であることを確認した。



図 1.4-19 (1) 流速の経時変化 (第 1 号機取水路)



図 1.4-19 (2) 流速の経時変化 (第2号機取水路)

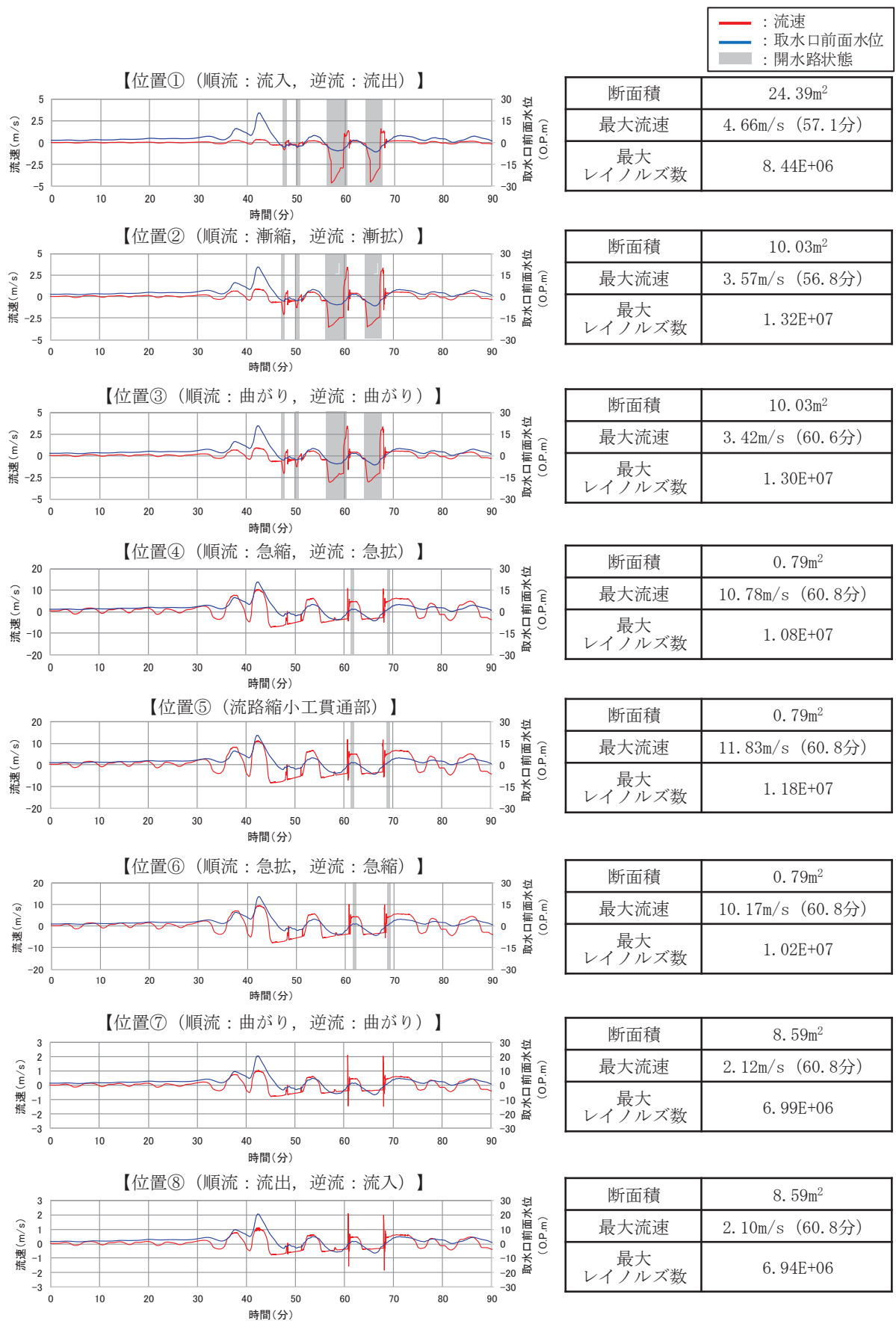

図 1.4-19 (3) 流速の経時変化 (第3号機取水路)

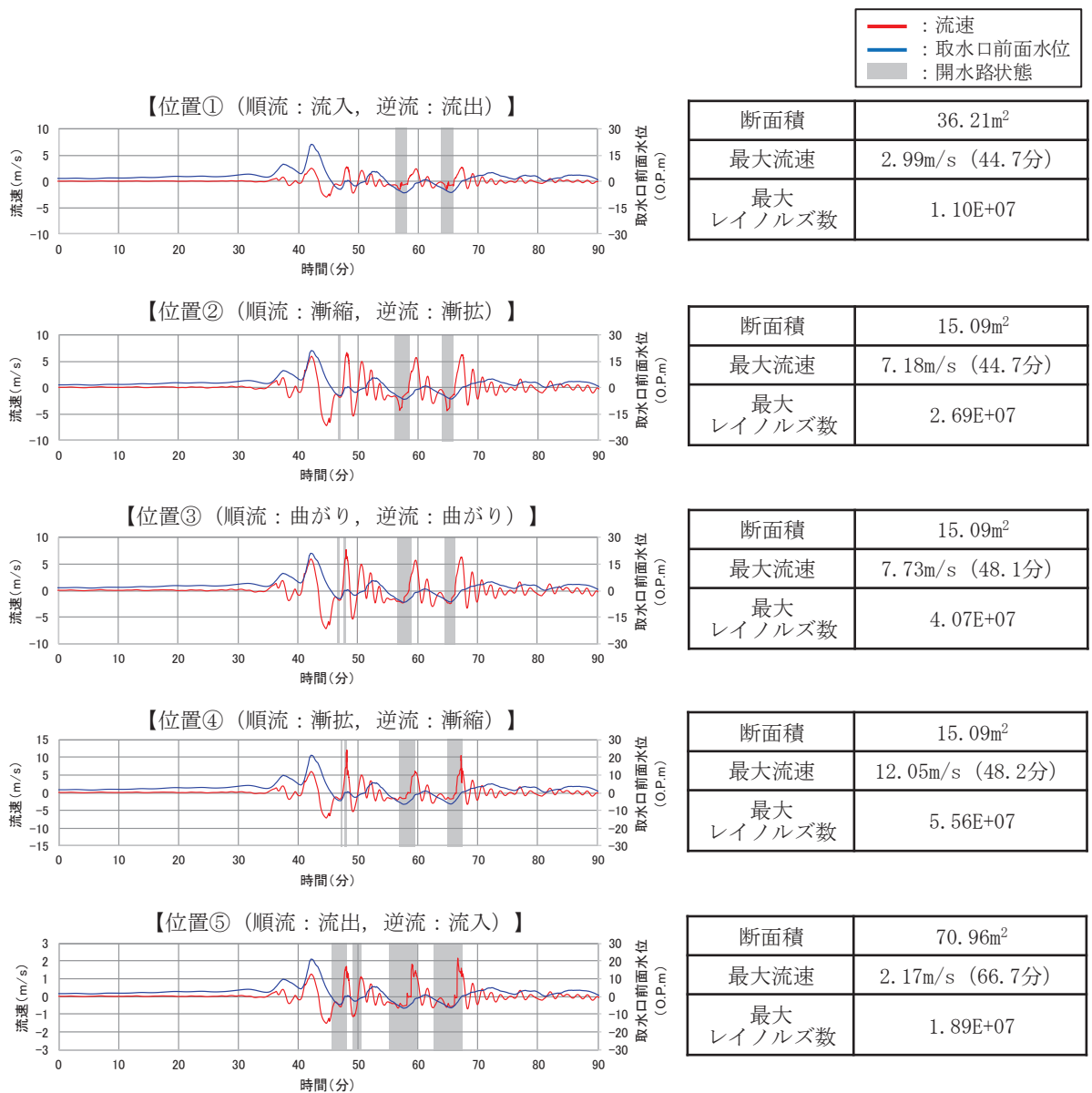

図 1.4-19 (4) 流速の経時変化 (第1号機放水路 (1))

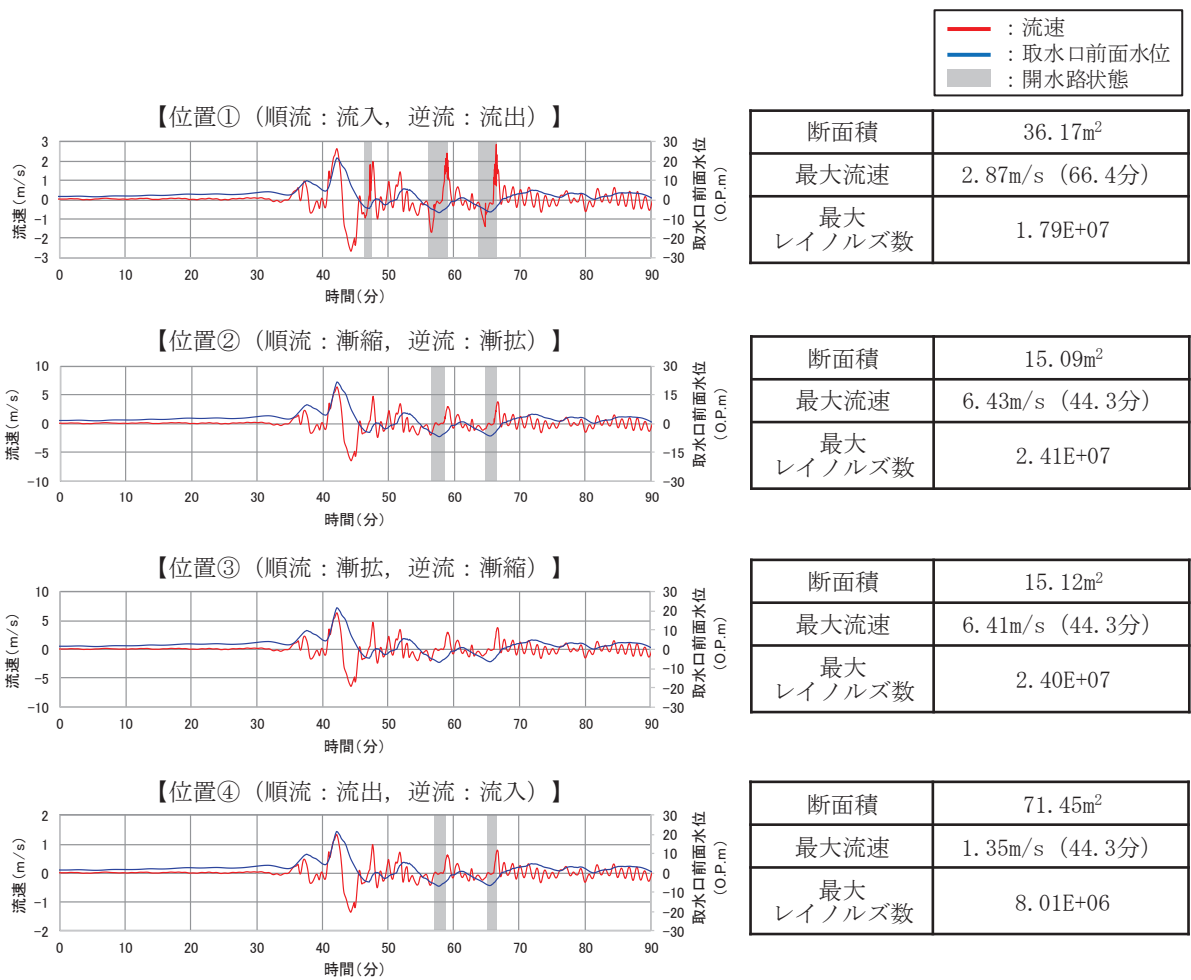

図 1.4-19 (5) 流速の経時変化 (第 1 号機放水路 (2))

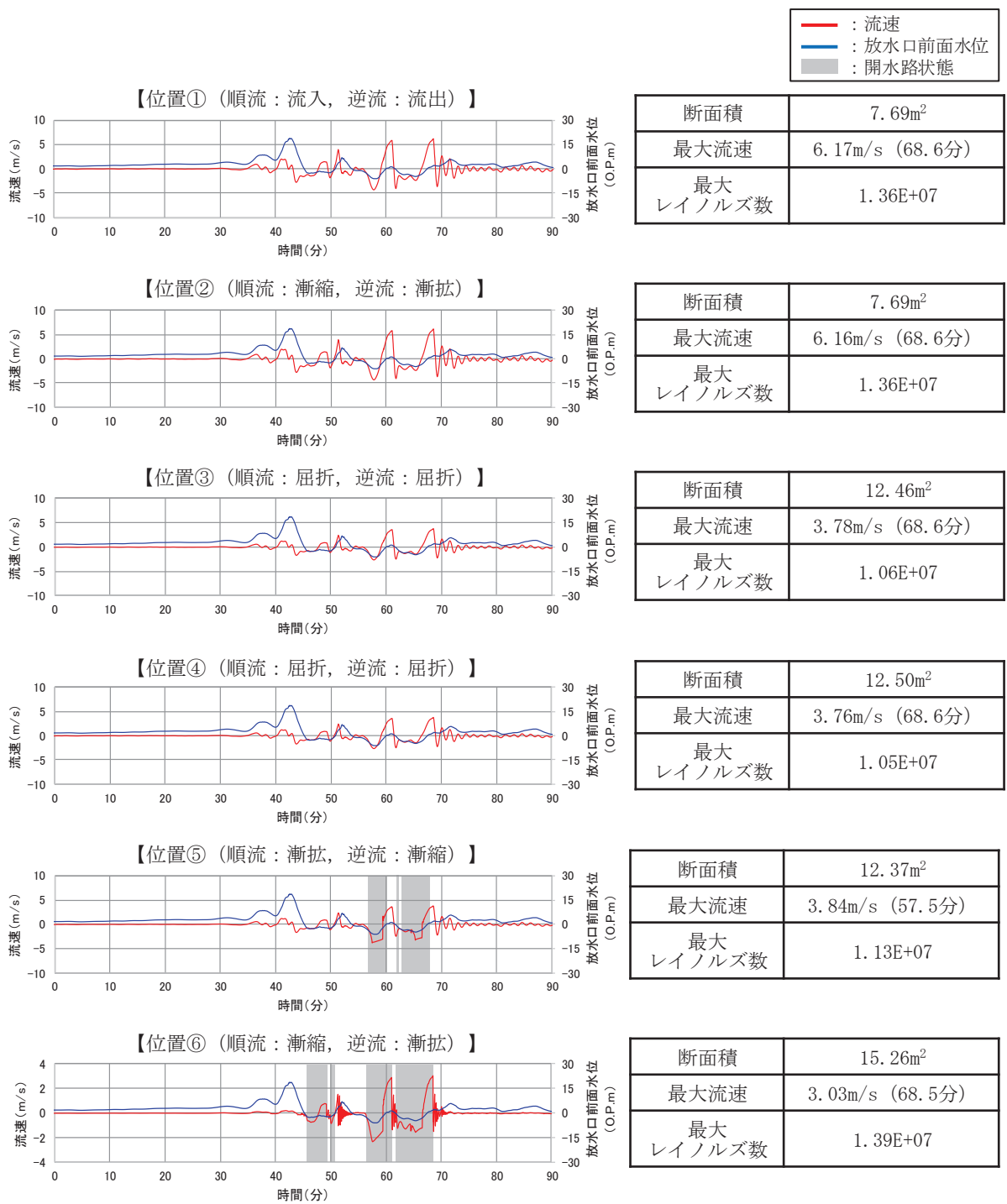

図 1.4-19 (6) 流速の経時変化 (第2号機放水路 (1))

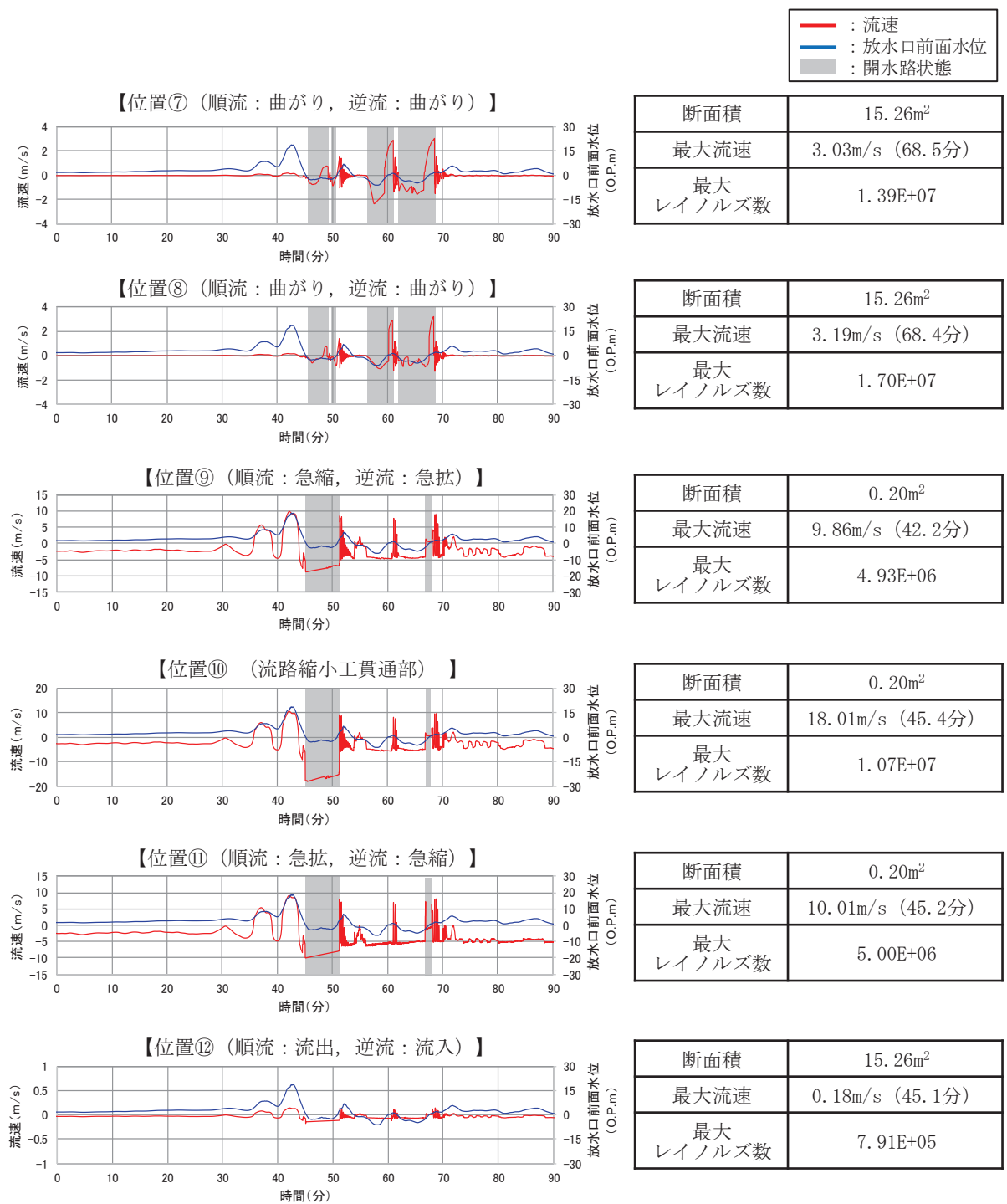

図 1.4-19 (7) 流速の経時変化 (第2号機放水路 (2))

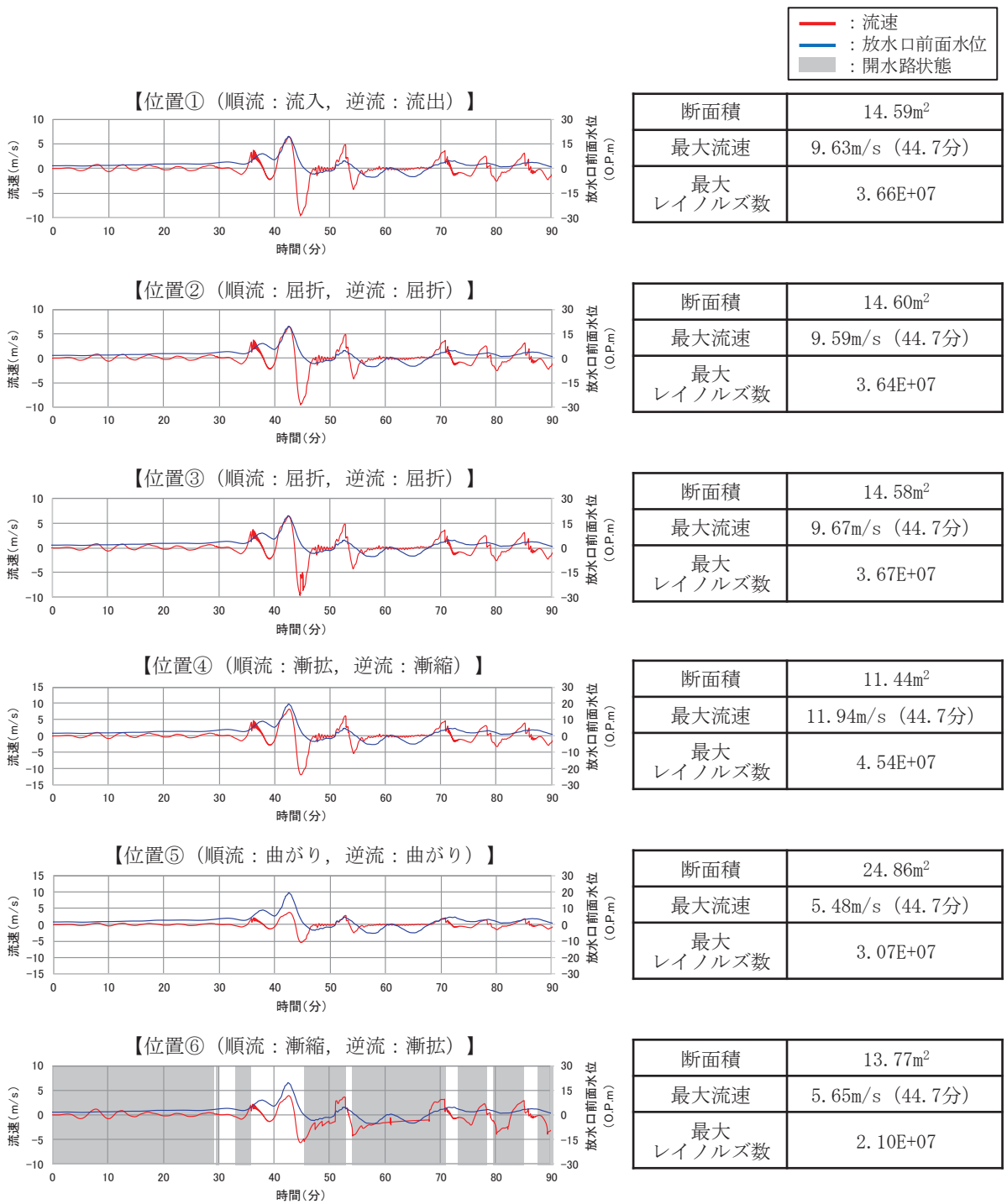

図 1.4-19 (8) 流速の経時変化 (第3号機放水路 (1))

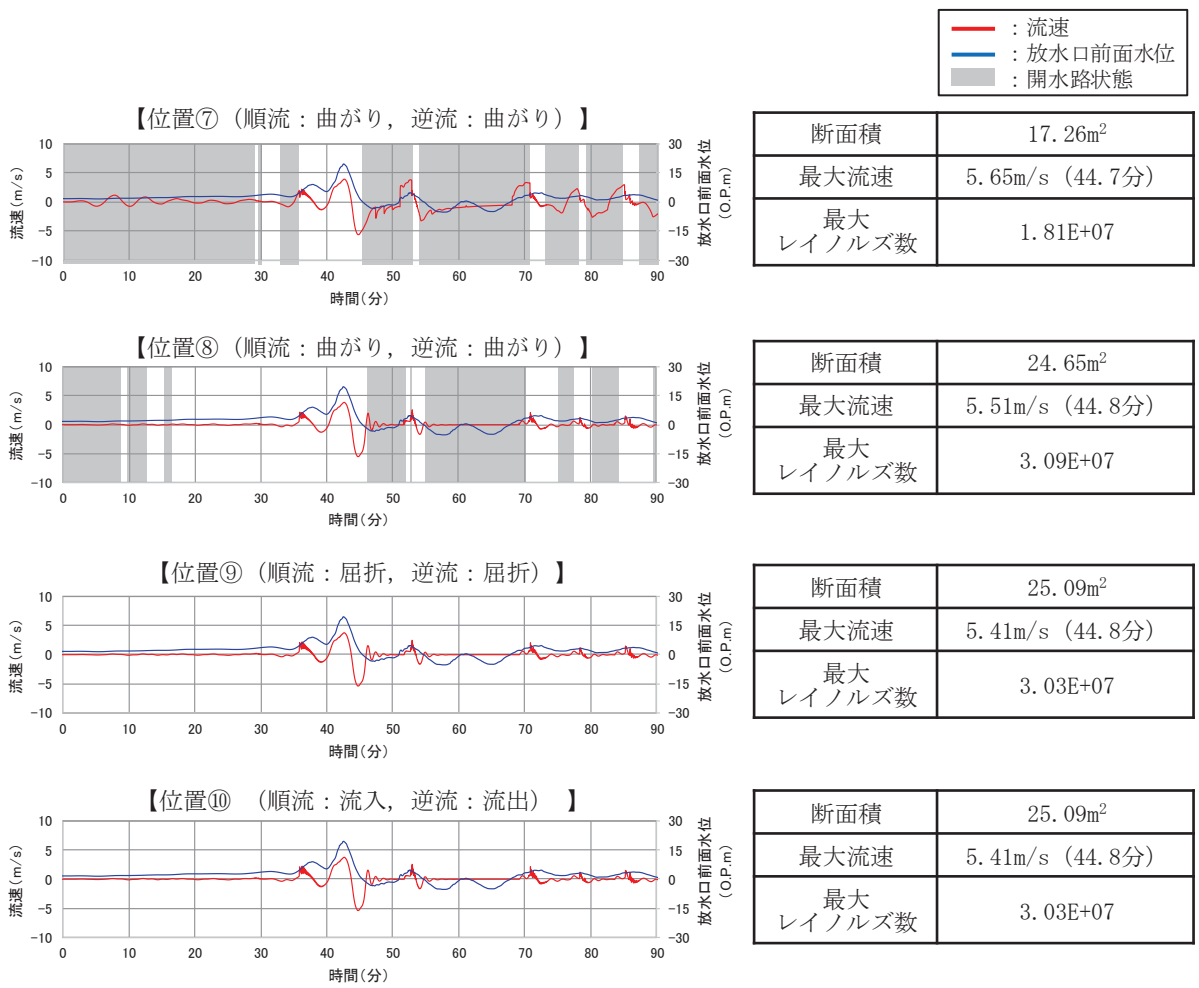

図 1.4-19 (9) 流速の経時変化 (第3号機放水路 (2))

表 1.4-13 (1) 最大流速, 最大レイノルズ数及び最大損失水頭 (第1号機取水路)

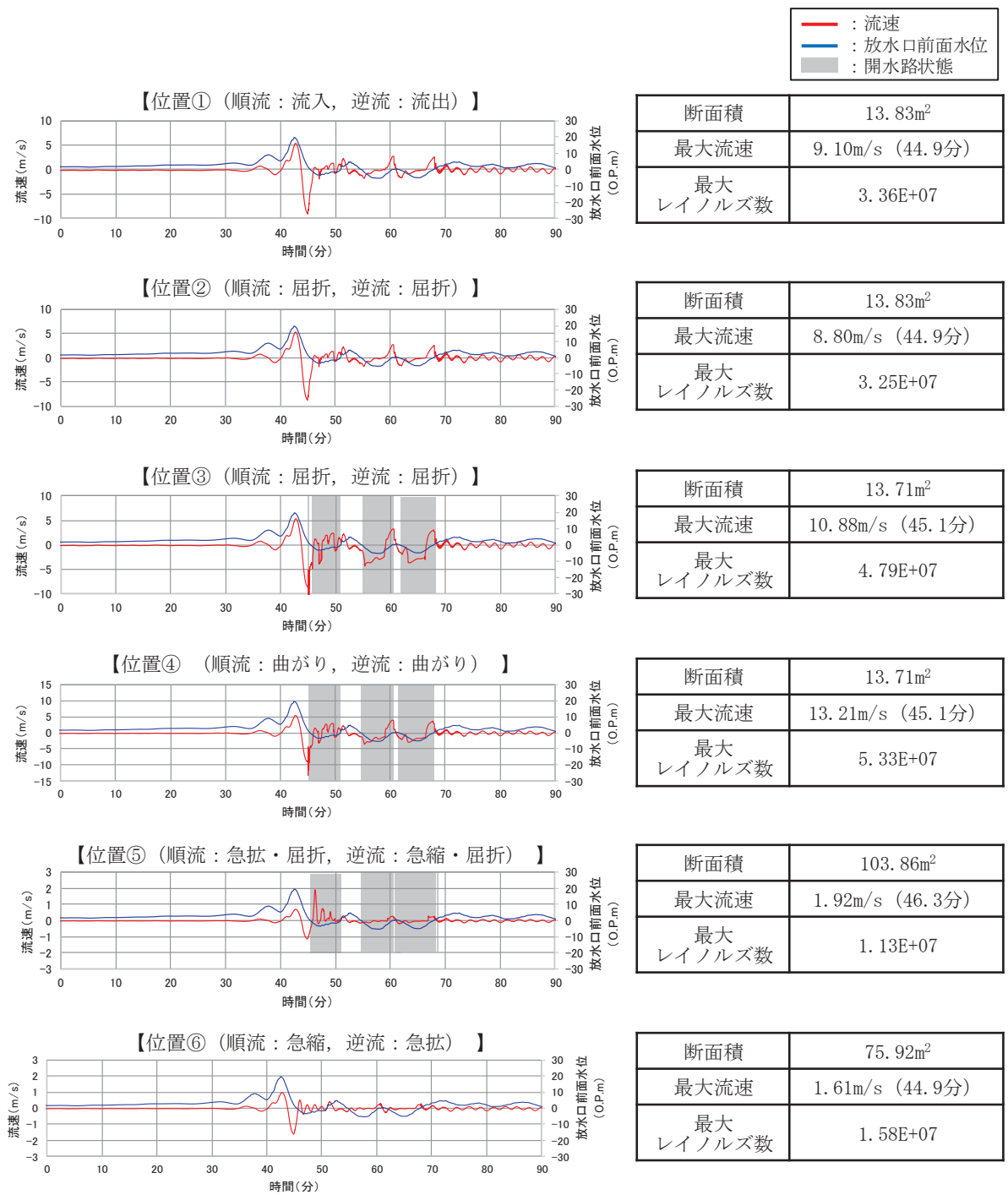
区分	損失番号・名称 (順流/逆流)	位置*1 (m)	局所損失係数等 (順流/逆流)	最大流速 (m/s)	最大レイノルズ数	最大損失 水頭 (m)
第1号機 取水路	①流入/流出	0.00	0.500/1.000	4.66	8.44E+06	1.11
	②漸縮/漸拡	0.00~16.00	0.003/0.049	3.57	1.32E+07	0.03
	③曲がり	20.51~44.25	0.143	3.42	1.30E+07	0.09
	④急縮/急拡	245.05	0.489/0.825	10.78	1.08E+07	3.49
	(⑤流路縮小工 貫通部)	—*2	—*2	11.83	1.18E+07	—*2
	⑥急拡/急縮	248.55	0.825/0.489	10.17	1.02E+07	5.89
	⑦曲がり	252.49~270.29	0.160	2.12	6.99E+06	0.04
	⑧流出/流入	282.55	1.000/0.500	2.10	6.94E+06	0.23
	⑨摩擦	0.00~282.55	0.015	—*3	—*3	3.22

*1 : 取水口からの位置 (距離)

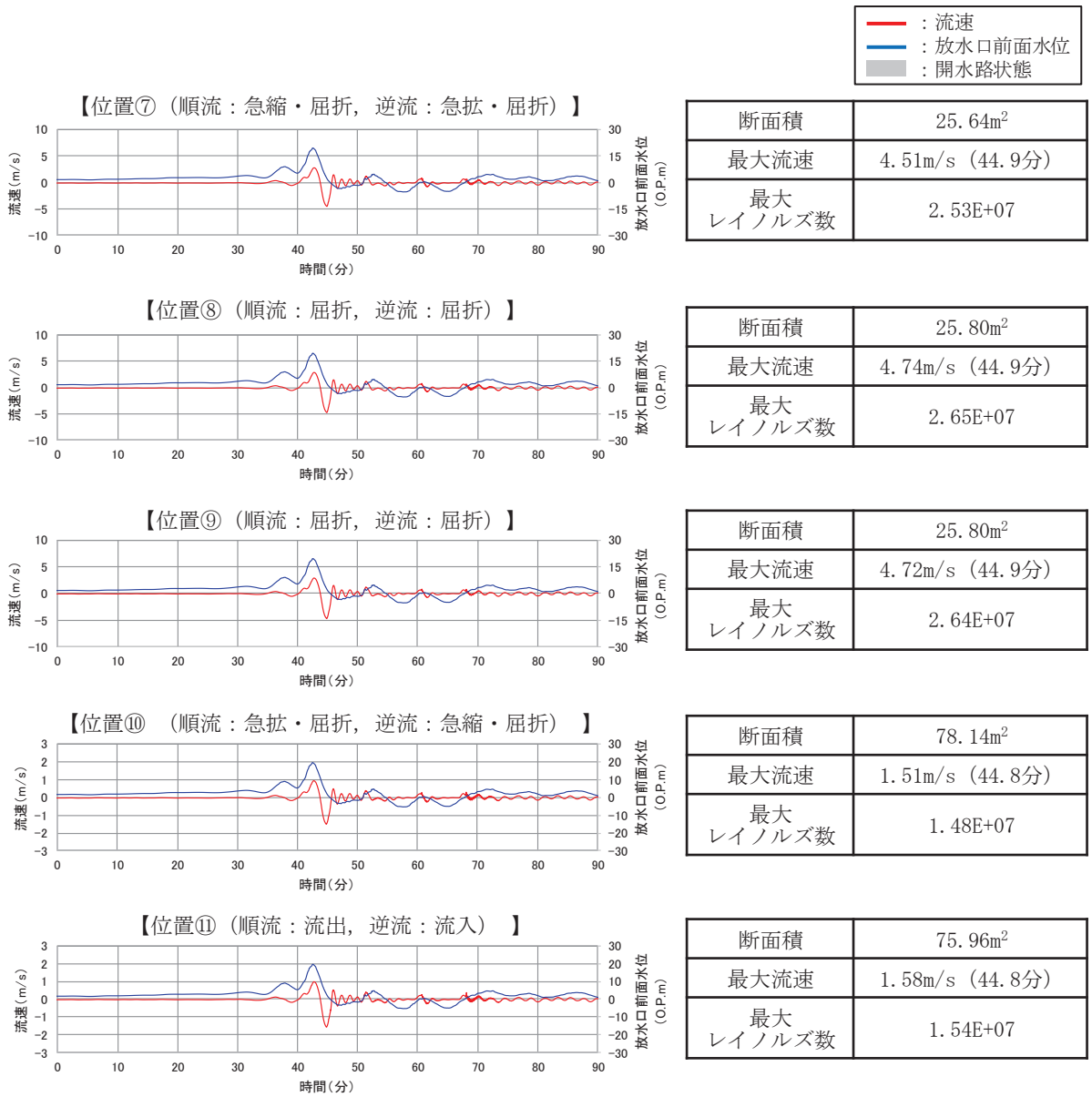
*2 : 流路縮小工貫通部は損失ではないため, 流速の経時変化のみ

*3 : 水路内の全計算格子で算出されることから「—」としている。

表 1.4-13 (2) 最大流速, 最大レイノルズ数及び最大損失水頭 (第2号機取水路)

区分	損失番号・名称 (順流/逆流)	位置*1 (m)	局所損失係数等 (順流/逆流)	最大流速 (m/s)	最大レイノルズ数	最大損失 水頭 (m)
第2号機 取水路	①流入/流出	0.00	0.500 / 1.000	2.99	1.10E+07	0.46
	②漸縮/漸拡	0.00~24.50	0.002 / 0.048	7.18	2.69E+07	0.13
	③曲がり	73.57~112.84	0.195	7.73	4.07E+07	0.59
	④漸拡/漸縮	118.19~148.19	0.112/0.006	12.05	5.56E+07	0.83
	⑤流出/流入	148.19	1.000 / 0.500	2.17	1.89E+07	0.24
	⑥摩擦	0.00~148.19	0.015	—*2	—*2	1.33

*1 : 取水口からの位置 (距離)

*2 : 水路内の全計算格子で算出されることから「—」としている。

表 1.4-13 (3) 最大流速, 最大レイノルズ数及び最大損失水頭 (第3号機取水路)

区分	損失番号・名称 (順流/逆流)	位置*1 (m)	局所損失係数等 (順流/逆流)	最大流速 (m/s)	最大レイノルズ数	最大損失 水頭 (m)
第3号機 取水路	①流入/流出	0.00	0.500 / 1.000	2.87	1.79E+07	0.37
	②漸縮/漸拡	0.00~24.50	0.002 / 0.048	6.43	2.41E+07	0.10
	③漸拡/漸縮	58.12~88.12	0.112/0.006	6.41	2.40E+07	0.23
	④流出/流入	88.12	1.000 / 0.500	1.35	8.01E+06	0.09
	⑤摩擦	0.00~88.12	0.015	—*2	—*2	0.50

*1 : 取水口からの位置 (距離)

*2 : 水路内の全計算格子で算出されることから「—」としている。

表 1.4-13 (4) 最大流速, 最大レイノルズ数及び最大損失水頭 (第 1 号機放水路)

区分	損失番号・名称 (順流/逆流)	位置*1 (m)	局所損失係数等 (順流/逆流)	最大流速 (m/s)	最大レイノルズ数	最大損失 水頭 (m)
第1号機 放水路	①流入/流出	0.00	0.500/1.000	6.17	1.36E+07	0.97
	②漸拡/漸縮	3.00~6.00	0.030/0.002	6.16	1.36E+07	0.06
	③屈折	26.00	0.051	3.78	1.06E+07	0.04
	④屈折	32.00	0.070	3.76	1.05E+07	0.05
	⑤漸拡/漸縮	267.37~271.67	0.049/0.006	3.84	1.13E+07	0.04
	⑥漸縮/漸拡	271.67~277.97	0.043/0.336	3.03	1.39E+07	0.09
	⑦曲がり	279.43~290.13	0.102	3.03	1.39E+07	0.05
	⑧曲がり	508.24~599.00	0.100	3.19	1.70E+07	0.05
	⑨急縮/急拡	646.36	0.499/0.974	9.86	4.93E+06	16.12
	(⑩流路縮小工 貫通部)	—*2	—*2	18.01	1.07E+07	—*2
	⑪急拡/急縮	651.36	0.974/0.499	10.01	5.00E+06	8.26
	⑫流出/流入	679.00	1.000/0.500	0.18	7.91E+05	0.001
	⑬摩擦	0.00~679.00	0.018	—*3	—*3	9.32

*1 : 取水口からの位置 (距離)

*2 : 流路縮小工貫通部は損失ではないため, 流速の経時変化のみ

*3 : 水路内の全計算格子で算出されることから「—」としている。

表 1.4-13 (5) 最大流速, 最大レイノルズ数及び最大損失水頭 (第2号機放水路)

区分	損失番号・名称 (順流/逆流)	位置*1 (m)	局所損失係数等 (順流/逆流)	最大流速 (m/s)	最大レイノルズ数	最大損失 水頭 (m)
第2号機 放水路	①流入/流出	0.00	0.500/1.000	9.63	3.66E+07	4.73
	②屈折	15.50	0.006	9.59	3.64E+07	0.03
	③屈折	24.00	0.012	9.67	3.67E+07	0.06
	④漸拡/漸縮	28.50~39.00	0.062/0.004	11.94	4.54E+07	0.22
	⑤曲がり	55.10~64.67	0.102	5.48	3.07E+07	0.16
	⑥漸縮/漸拡	59.88~85.79	0.000/0.022	5.65	2.10E+07	0.04
	⑦曲がり	81.07~90.51	0.108	5.65	1.81E+07	0.18
	⑧曲がり	236.93~256.38	0.091	5.51	3.09E+07	0.14
	⑨屈折	354.72	0.006	5.41	3.03E+07	0.01
	⑩流出/流入	398.72	1.000/0.500	5.41	3.03E+07	0.75
	⑪摩擦	0.00~398.72	0.018	—*2	—*2	4.39

*1 : 取水口からの位置 (距離)

*2 : 水路内の全計算格子で算出されることから「—」としている。

表 1.4-13 (6) 最大流速, 最大レイノルズ数及び最大損失水頭 (第3号機放水路)

区分	損失番号・名称 (順流/逆流)	位置*1 (m)	局所損失係数等 (順流/逆流)	最大流速 (m/s)	最大レイノルズ数	最大損失 水頭 (m)
第3号機 放水路	①流入/流出	0.00	0.500/1.000	9.10	3.36E+07	4.22
	②屈折	12.80	0.183	8.80	3.25E+07	0.72
	③屈折	26.24	0.183	10.88	4.79E+07	1.10
	④曲がり	27.94~47.30	0.082	13.21	5.33E+07	0.73
	⑤急拡, 屈折/ 急縮, 屈折	82.21	1.823/1.473	1.92	1.13E+07	0.34
	⑥急縮/急拡	95.01	0.309/0.291	1.61	1.58E+07	0.04
	⑦急縮, 屈折/ 急拡, 屈折	128.41	1.307/1.366	4.51	2.53E+07	1.42
	⑧屈折	261.58	0.001	4.74	2.65E+07	0.001
	⑨屈折	350.65	0.001	4.72	2.64E+07	0.001
	⑩急拡, 屈折/ 急縮, 屈折	554.90	1.366/1.307	1.51	1.48E+07	0.15
	⑪流出/流入	584.75	1.000/0.500	1.58	1.54E+07	0.06
	⑫摩擦	0.00~584.75	0.018	—*2	—*2	4.36

*1 : 取水口からの位置 (距離)

*2 : 水路内の全計算格子で算出されることから「—」としている。

表 1.4-14 最大流速及び最大レイノルズ数の確認結果

位置		最大流速 (m/s)	最大レイノルズ数	状態
第1号機取水路	漸縮/漸拡損失考慮位置	3.57	1.32E+07	乱流
	流路縮小工貫通部	11.83	1.18E+07	乱流
第2号機取水路	漸拡/漸縮損失考慮位置	12.05	5.56E+07	乱流
第3号機取水路	漸縮/漸拡損失考慮位置	6.43	2.41E+07	乱流
第1号機放水路	曲がり損失考慮位置	3.19	1.70E+07	乱流
	流路縮小工貫通部	18.01	1.07E+07	乱流
第2号機放水路	漸拡/漸縮損失考慮位置	11.94	4.54E+07	乱流
第3号機放水路	曲がり損失考慮位置	13.21	5.33E+07	乱流

d. 津波時における摩擦損失係数の適用妥当性について

各取放水設備においてレイノルズ数が最大となる断面（表 1.4-14）を対象に、レイノルズ数 Re と Moody のダイヤグラムの比較から、津波時における適用妥当性を確認する。なお、第 1 号機取水路流路縮小工貫通部及び第 1 号機放水路流路縮小工貫通部についても確認する。

各取放水設備の確認結果を図 1.4-20 に示す。

津波時の取放水設備内のレイノルズ数は、 $Re=10^5\sim 10^7$ 程度であり、Moody のダイヤグラムの適用範囲内にあることを確認した。

また、管路解析で用いている摩擦損失係数は Moody のダイヤグラムから得られる摩擦損失係数とおおむね同程度であり、マンニングの粗度係数を津波時に適用することは妥当であることを確認した。

なお、通常運転時のレイノルズ数は $Re=10^4\sim 10^7$ 程度であり津波時よりもレイノルズ数が小さくなるものの、Moody のダイヤグラムの適用範囲内にある。また、通常運転時における摩擦損失係数についても、Moody のダイヤグラムから得られる摩擦損失係数とおおむね同程度であることを確認した。

【摩擦損失係数に関する確認内容】

- ① 管路解析で用いているマンニングの粗度係数から得られる摩擦損失係数の算定
 - ・ マニングの粗度係数 n と各局所損失位置におけるレイノルズ数の算定に用いた管径 D を用いて (1) 式から摩擦損失係数を算定。

$$f = \frac{124.5n^2}{D^{1/3}} \quad \dots \quad (1)$$

- ② 相対粗度から得られる摩擦損失係数の算定
 - ・ 管路解析で用いているマンニングの粗度係数 n に相当する絶対粗度 k （土木学会（1999）（表 1.4-15））と各局所損失位置におけるレイノルズ数の算定に用いた管径 D から相対粗度（ k/D ）を算定し、Moody のダイヤグラムから摩擦損失係数を算定。

表 1.4-15 絶対粗度とマンニングの粗度係数の関係（土木学会（1999））

表 4-3.2 流量式の係数*

絶対粗度 (m)	C_H	C_T	n
1×10^{-6}	150.9	34.44	0.00983
2×10^{-6}	150.8	34.41	0.00984
5×10^{-6}	150.4	34.31	0.00986
1×10^{-5}	149.7	34.16	0.00990
2×10^{-5}	148.4	33.88	0.00997
5×10^{-5}	145.2	33.17	0.01017
1×10^{-4}	141.1	32.26	0.01044
2×10^{-4}	135.2	30.96	0.01085
5×10^{-4}	124.8	28.66	0.01168
1×10^{-3}	115.3	26.57	0.01258
2×10^{-3}	104.9	24.27	0.01374
5×10^{-3}	90.5	21.07	0.01578
1×10^{-2}	79.4	18.58	0.01787

*太字で示される範囲が各流量式の適用範囲



図 1.4-20 (1) 第 1 号機取水路：漸縮／漸拡損失考慮位置



図 1.4-20 (2) 第 1 号機取水路：流路縮小工貫通部

摩擦損失係数

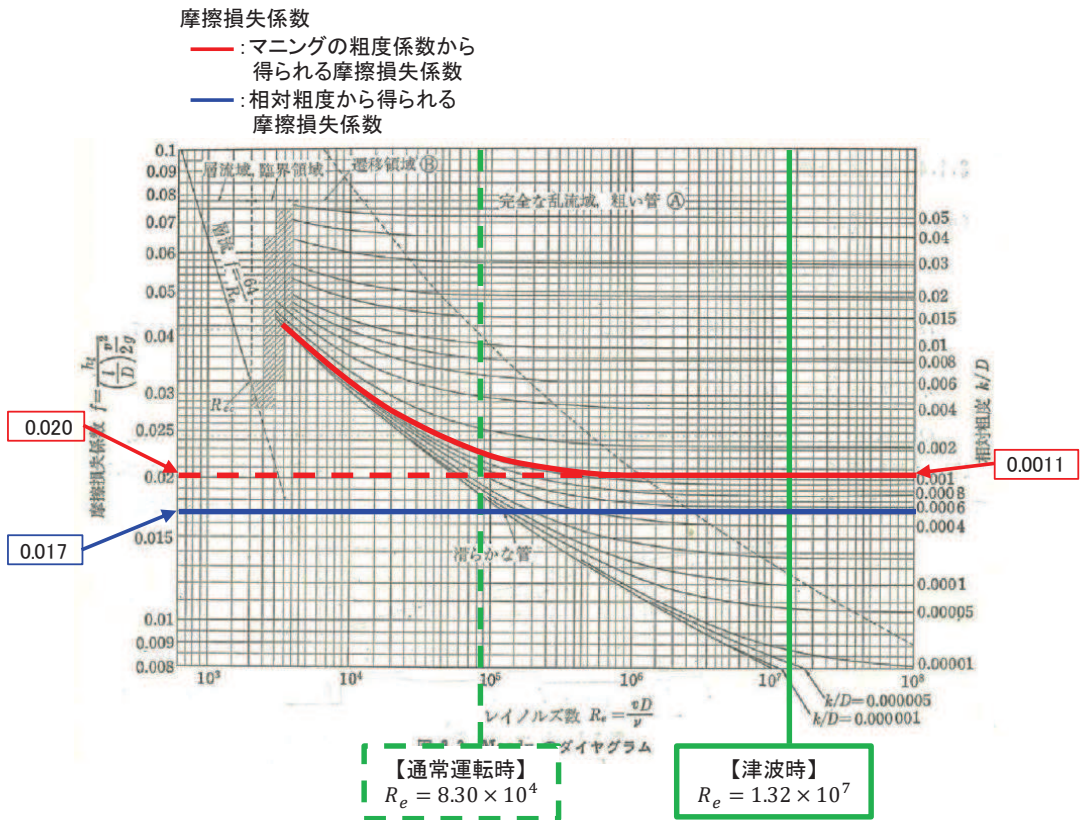
- (赤線) : マニングの粗度係数から得られる摩擦損失係数
- (青線) : 相対粗度から得られる摩擦損失係数

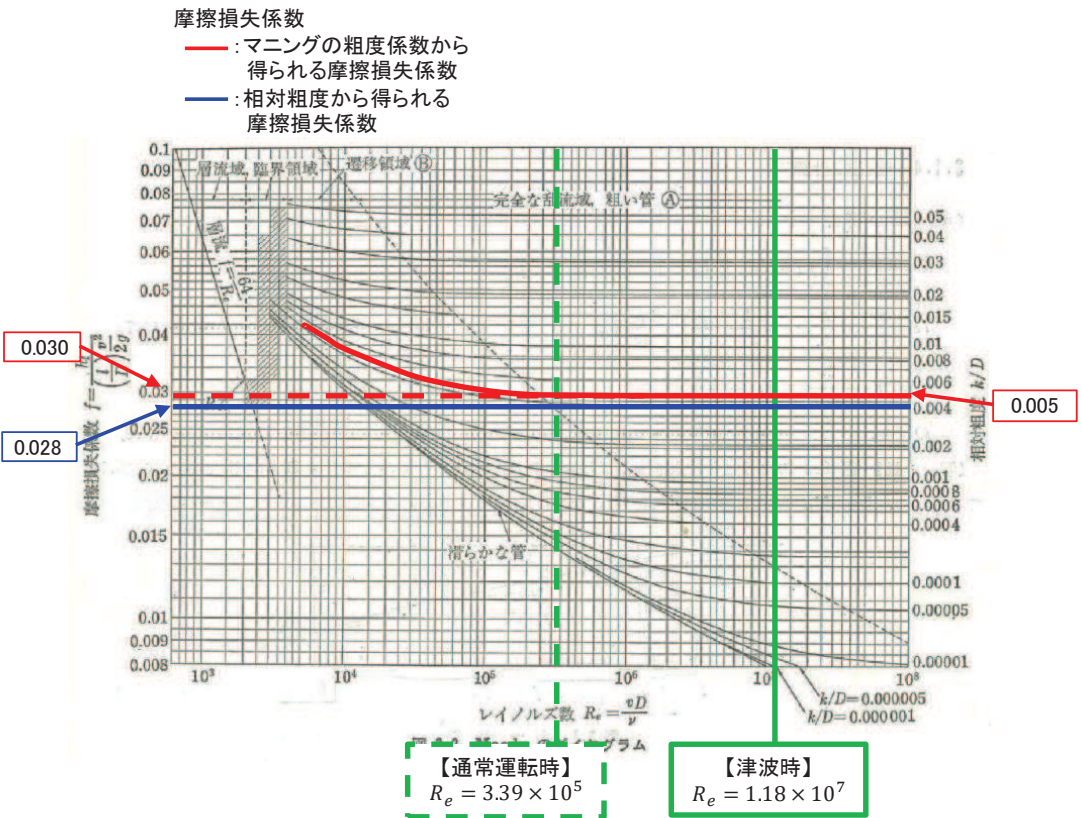

図 1.4-20 (3) 第 2 号機取水路：漸拡／漸縮損失考慮位置

摩擦損失係数

- (赤線) : マニングの粗度係数から得られる摩擦損失係数
- (青線) : 相対粗度から得られる摩擦損失係数

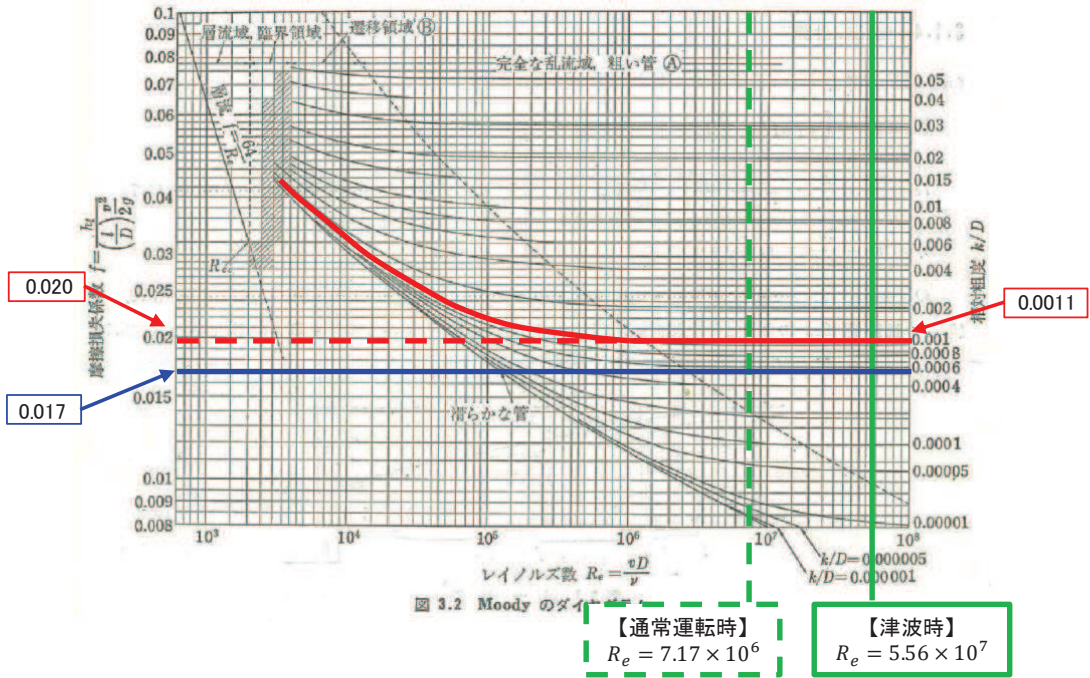

図 1.4-20 (4) 第 3 号機取水路：漸縮／漸拡損失考慮位置

摩擦損失係数

- : マニングの粗度係数から得られる摩擦損失係数
- : 相対粗度から得られる摩擦損失係数

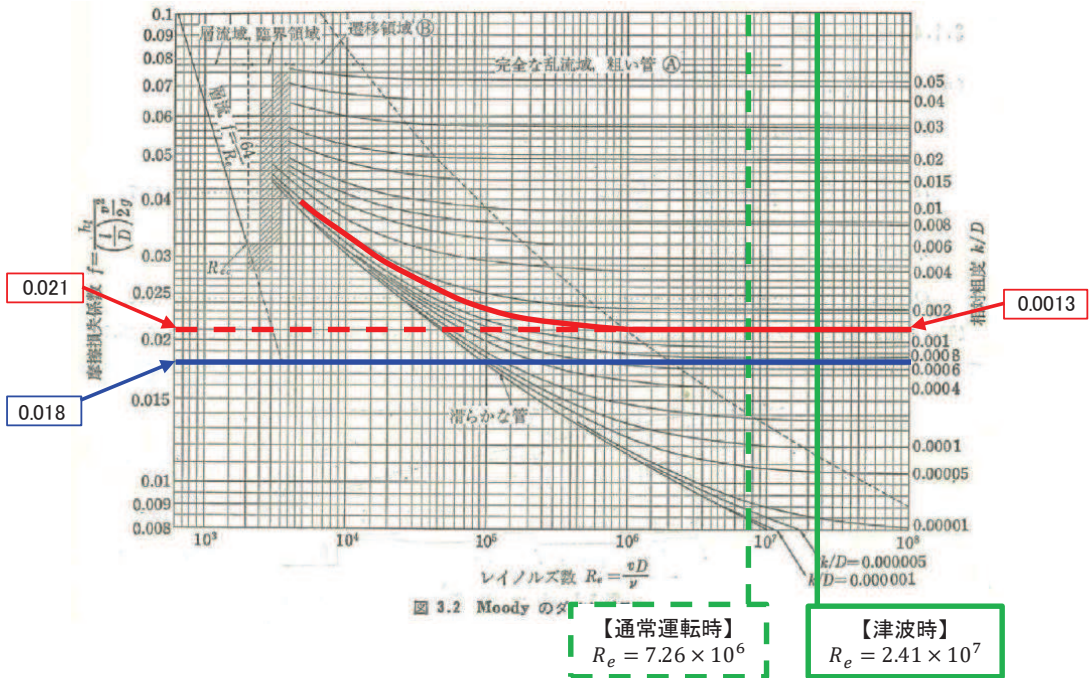

図 1.4-20 (5) 第 1 号機放水路：曲がり損失考慮位置

摩擦損失係数

- : マニングの粗度係数から得られる摩擦損失係数
- : 相対粗度から得られる摩擦損失係数

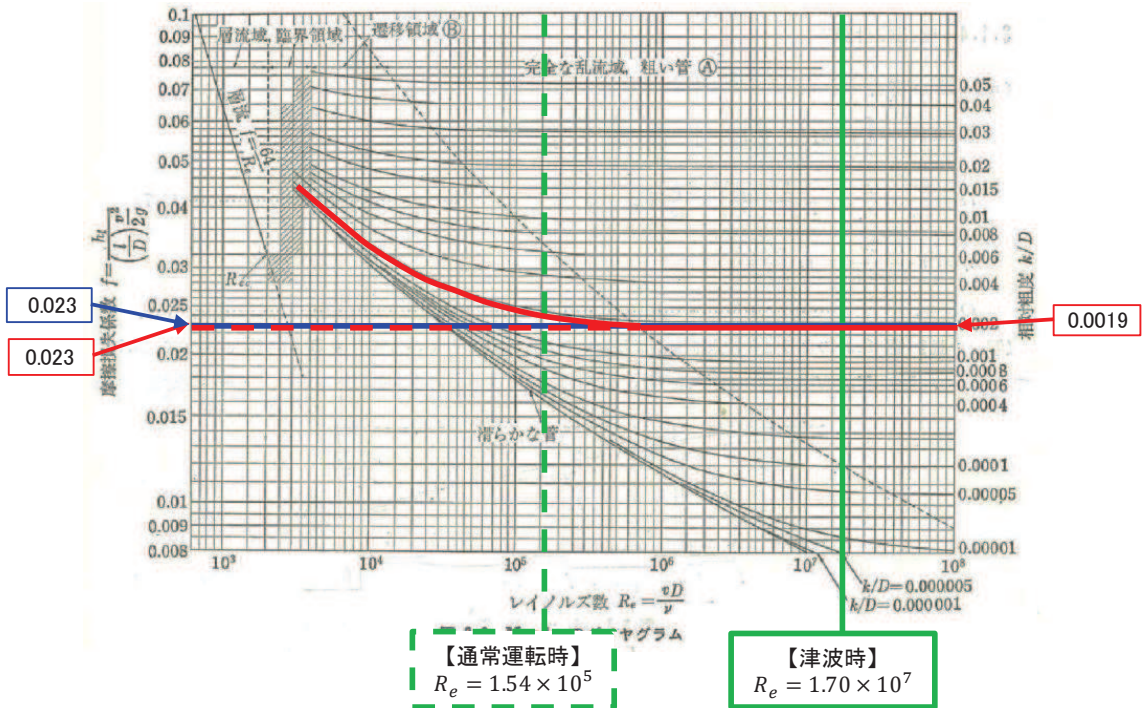

図 1.4-20 (6) 第 1 号機放水路：流路縮小工貫通部

摩擦損失係数

- (red) : マニングの粗度係数から得られる摩擦損失係数
- (blue) : 相対粗度から得られる摩擦損失係数

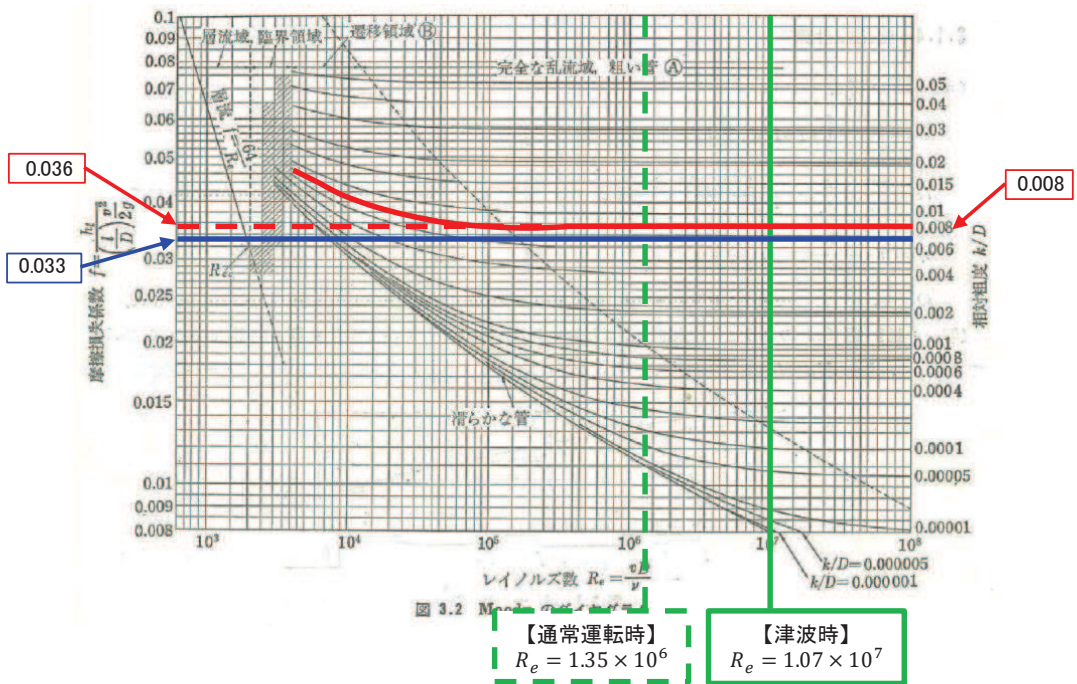

図 1.4-20 (7) 第2号機放水路：漸拡／漸縮損失考慮位置

摩擦損失係数

- (red) : マニングの粗度係数から得られる摩擦損失係数
- (blue) : 相対粗度から得られる摩擦損失係数

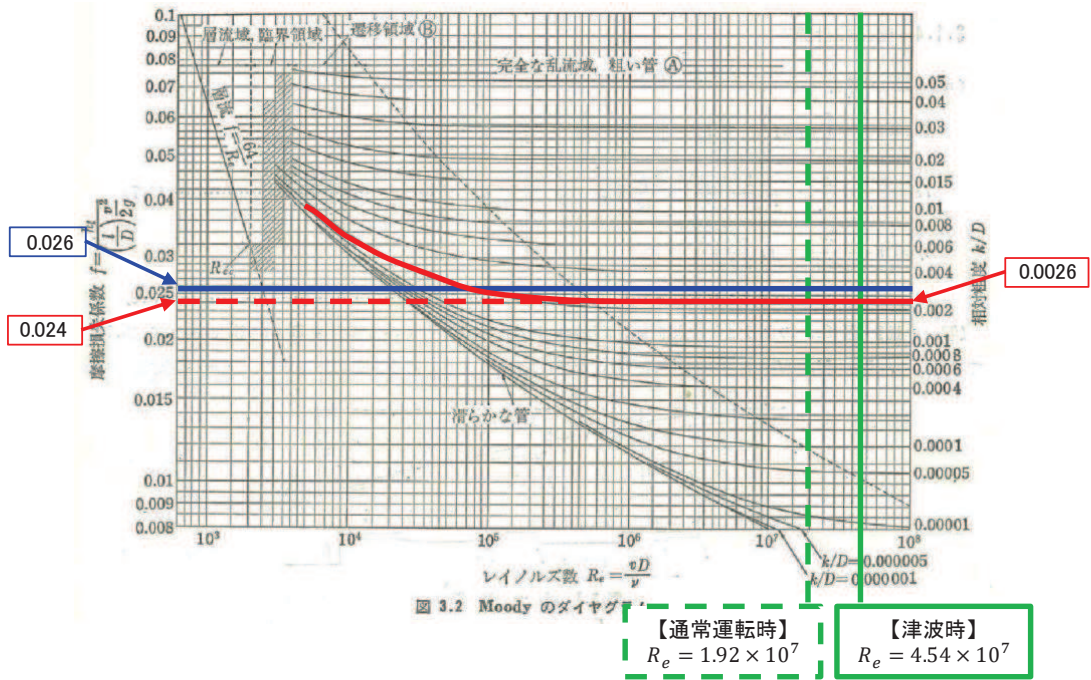

図 1.4-20 (8) 第3号機放水路：曲がり損失考慮位置

e. 津波時における局所損失係数の適用妥当性について

津波時における局所損失係数の適用妥当性を確認するため、津波を対象とした一次元管路モデルに関する既往知見（佐藤ほか（2017））をレビューするとともに、水力発電所（水圧鉄管）のレイノルズ数は一般に $1 \times 10^7 \sim 5 \times 10^7$ 程度であり、電力土木技術協会（1995）、土木学会（1999）等に表示される局所損失係数を用いて設計していることを踏まえ、津波時のレイノルズ数が水力発電所（水圧鉄管）のレイノルズ数とおおむね同程度であるかを確認した。

(a) 津波を対象とした一次元管路モデルに関する既往知見（佐藤ほか（2017））のレビュー

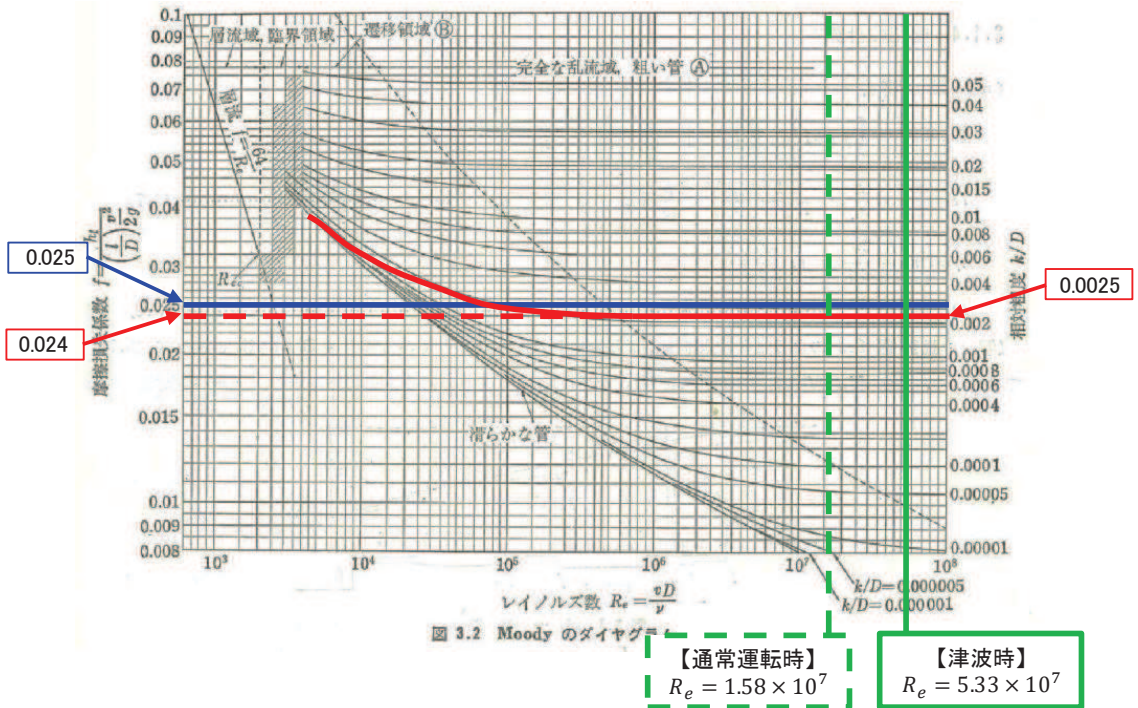
佐藤ほか（2017）は、津波を対象とした水理模型実験と各局所損失を考慮した一次元管路モデルによる計算結果を比較している。

一次元管路モデルに適用している局所損失係数は、土木学会（1999）に表示される局所損失係数（流入，流出，漸拡，漸縮）を用いるとともに、同一断面で異なる局所損失が発生する際は、各局所損失係数を組合せて解析を実施している（漸拡+流出，漸縮+流入）。

水理模型実験結果と上記による一次元管路モデルの計算結果はおおむね整合していることから、土木学会（1999）に表示される局所損失を津波時に適用することは妥当であるとともに、局所損失の組合せを適用することについても妥当であることを確認した。

【佐藤ほか (2017) 要約】

- ・ 実験水路の下流端に取放水設備として開水路形状の漸拡水路とポンプ室の実験模型を設置し、実験水路の上流端に設置した造波機から波を発生させ、実験模型の立坑やポンプ室に設置した波高計で水位を計測 (図 1.4-21)。
- ・ 取放水設備区間のみ数値解析モデルを作成し、局所損失係数として水路への流入損失、漸拡水路の漸拡損失、ポンプ室への流出損失のほか、矩形水路から取水口への流入出損失を考慮した一次元管路モデルの溢水量算定手法の適用妥当性について検証を行っている。一次元管路モデルにより解析手法の主な解析条件を図 1.4-22 に示す。
- ・ 水理模型実験結果と解析結果の比較を図 1.4-23 に示す。水路から立坑の流入出による損失をモデル化に含めた結果、周期 10 秒などの短周期側のケースにおいて各立坑の水位波形の再現性が向上した。また、各立坑溢水量の大小関係は実験とおおむね整合しており、本手法でおおむね良好な再現性が得られることを確認できた。



図 1.4-21 実験水路及び取放水設備の模型図



図 1.4-22 解析モデル (上)、解析条件 (下)

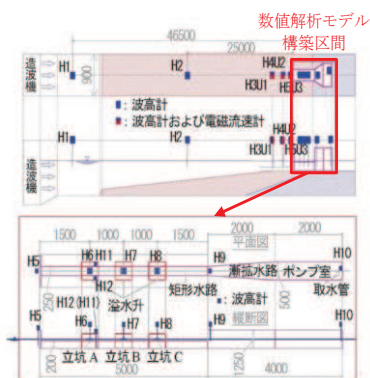

図 1.4-23 実験結果と解析結果の比較

(b) 津波時と通常時の各取放水路内のレイノルズ数の比較

管路解析に用いている局所損失のうち曲がり損失及び屈折損失について、津波時のレイノルズ数 $10^6 \sim 10^7$ であり、水力発電所（水圧鉄管）の一般的なレイノルズ数 $1 \times 10^7 \sim 5 \times 10^7$ 程度と同程度であることから、電力土木技術協会（1995）等に表示される上記局所損失を津波時に適用することは妥当と考えられる。

なお、上記津波時のレイノルズ数は通常時とおおむね同程度*であることを確認した（表 1.4-16）。

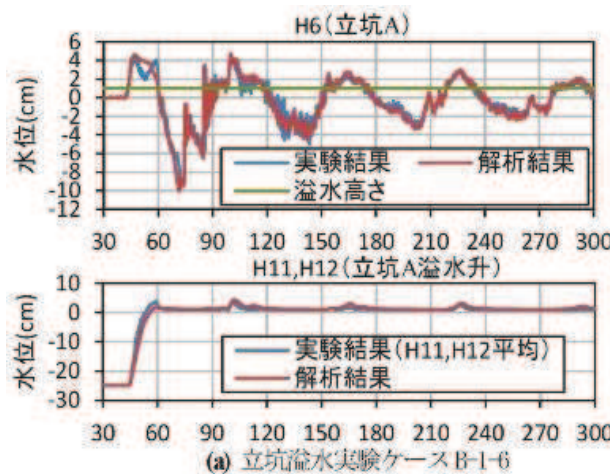
*：第1号機取水路及び第1号機放水路については、通常運転時の流量（補機冷却系海水ポンプ 通常運転=1,920m³/hr）が小さいため、流速及びレイノルズ数が津波時よりも小さくなるが、津波時のレイノルズ数は第2号機取水路、第2号機放水路及び第3号機放水路とおおむね同程度である。

表 1.4-16 (1) 曲がり損失を考慮している断面位置での通常運転時と津波時のレイノルズ数の比較

区分	損失番号	位置* (m)	津波時		通常時		
			最大流速 (m/s)	最大レイノルズ*数	流速 (m/s)	レイノルズ*数	
取水路	第1号機	③	20.51~44.25	3.42	1.30E+07	0.03	8.30E+04
		⑦	252.49~270.29	2.12	6.99E+06	0.03	1.03E+05
	第2号機	③	73.57~112.84	7.73	4.07E+07	1.91	7.17E+06
放水路	第1号機	⑦	279.43~290.13	3.03	1.39E+07	0.03	1.54E+05
		⑧	508.24~599.00	3.19	1.70E+07	0.03	1.54E+05
	第2号機	⑤	55.10~64.67	5.48	3.07E+07	2.32	1.31E+07
		⑦	81.07~90.51	5.65	1.81E+07	3.34	1.57E+07
		⑧	236.93~256.38	5.51	3.09E+07	2.34	1.31E+07
	第3号機	④	27.94~47.30	13.21	5.33E+07	4.26	1.58E+07

*：各取放水口からの位置（距離）

表 1.4-16 (2) 屈折損失を考慮している断面位置での通常運転時と津波時のレイノルズ数の比較

区分	損失番号	位置* (m)	津波時		通常運転時		
			最大流速 (m/s)	最大レイノルズ数	流速 (m/s)	レイノルズ数	
放水路	第1号機	③	26.00	3.78	1.06E+07	0.04	1.70E+05
		④	32.00	3.76	1.05E+07	0.04	1.70E+05
	第2号機	②	15.50	9.59	3.64E+07	3.95	1.50E+07
		③	24.00	9.67	3.67E+07	3.96	1.50E+07
		⑨	354.72	5.41	3.03E+07	2.30	1.30E+07
	第3号機	②	12.80	8.80	3.25E+07	4.23	1.56E+07
		③	26.24	10.88	4.79E+07	4.26	1.58E+07
		⑤	82.21	1.92	1.13E+07	0.56	5.58E+06
		⑦	128.41	4.51	2.53E+07	2.28	1.30E+07
		⑧	261.58	4.74	2.65E+07	2.27	1.30E+07
⑨		350.65	4.72	2.64E+07	2.27	1.30E+07	
	⑩	554.90	1.51	1.48E+07	0.75	7.46E+06	

* : 各放水口からの位置 (距離)

f. まとめ

以下の検討から、津波時における摩擦損失係数及び局所損失係数の適用妥当性を確認した。

- ・ 摩擦損失係数について、取放水設備内で確認されたレイノルズ数 Re と Moody のダイヤグラムの比較から、マンニングの粗度係数を津波時に適用することの妥当性を確認した。
- ・ 局所損失係数について、佐藤ほか (2017) による津波を対象とした水理模型実験と各局所損失を考慮した次元管路モデルによる解析結果の比較内容をレビューするとともに、水力発電所 (水圧鉄管) のレイノルズ数と津波時のレイノルズ数の比較から、電力土木技術協会 (1995) に示される局所損失係数を津波時に適用することの妥当性を確認した。

1.4.5 各取放水設備の水理応答特性について

(1) 概要

取水路、放水路等の経路から敷地に津波を流入させない設計とするため、外郭防護として第1号機取放水設備には取放水路流路縮小工を、第2号機及び第3号機取放水設備には防潮壁を設置する。第2号機取水口前面と第2号機海水ポンプ室の水位時刻歴波形のうち最大水位となる第1波が含まれる範囲の時刻歴波形の比較を図1.4-27に示す。時刻歴波形の比較から、第2号機取水口前面の水位よりも第2号機海水ポンプ室の水位が低くなっていることが確認される。これは、防潮壁（第2号機海水ポンプ室）の設置に伴う貯留容量の増大（図1.4-31）により水位の上昇が抑制されるためと考えられる。

一方、土木学会（2016）では、「取放水設備の水位変動計算の実施に当たっては、外力である津波の固有周期と取放水設備系の水理応答特性（固有周期）が重なることにより、取水槽・放水槽の水位変動が増幅される場合がある。」としている（図1.4-28）。

ここでは、各取放水設備の管路解析結果に、各取放水設備の水理応答特性が適切に反映されているかを確認するため、防潮壁、取放水路流路縮小工の代わりに各海水ポンプ室及び放水立坑位置に仮想的な無限壁を設置した形状（以下「無限壁」という。）で管路解析を実施し、現状評価の最高水位と比較する。なお、「1.5 入力津波の不確かさの考慮について」に示すように、防潮壁の詳細設計を反映した平面線形等を踏まえて防潮壁面積を変更（拡大）しているが、本評価においては入力津波決定ケースとなる防潮壁平面線形等変更前の条件で検討を行った。

各取放水設備及び津波防護施設の概要を図1.4-29～図1.4-34に示す。



図1.4-27 第2号機取水口前面と第2号機海水ポンプ室の水位時刻歴波形の比較



図 1.4-28 (1) 取水設備の例示計算モデル

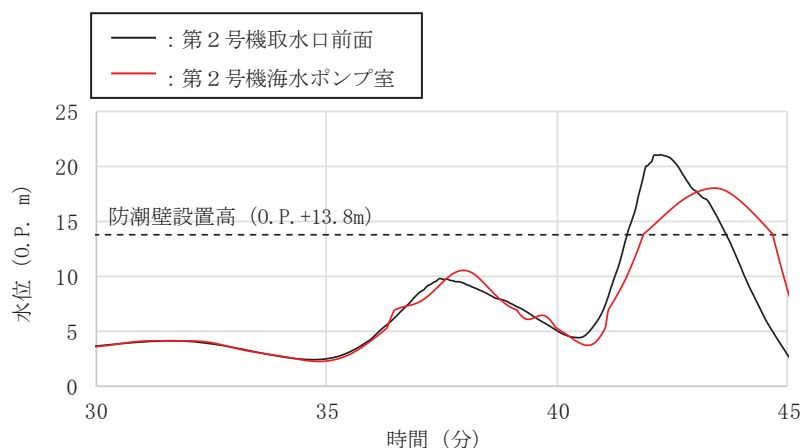

図 1.4-28 (2) 取水槽側の時刻歴波形（例示計算結果）

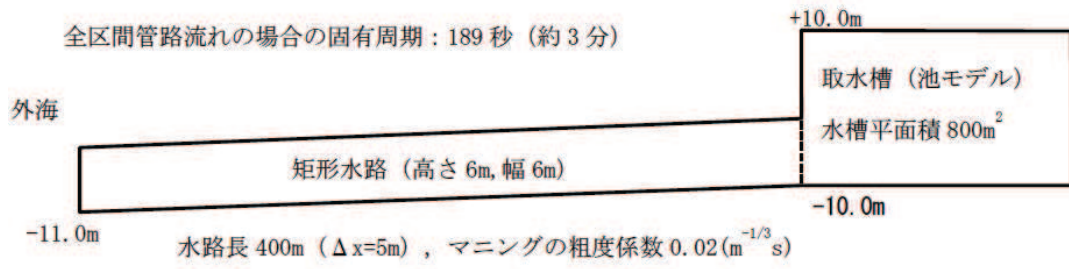

図 1.4-29 (1) 第 1 号機海水ポンプ室平面図

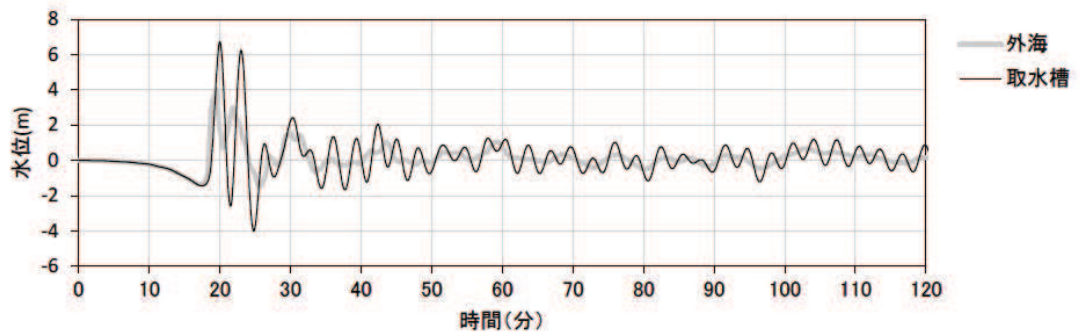

図 1.4-29 (2) 第 1 号機海水ポンプ室縦断図 (A-A 断面)

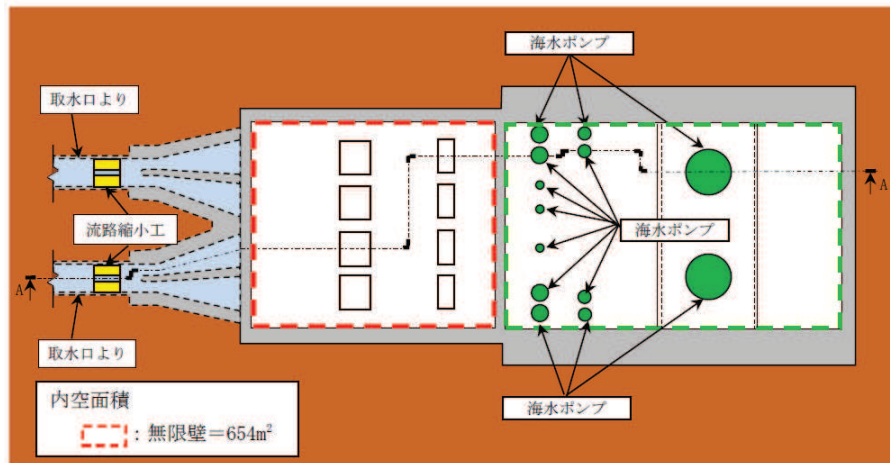

図 1.4-30 (1) 第 1 号機放水立坑平面図

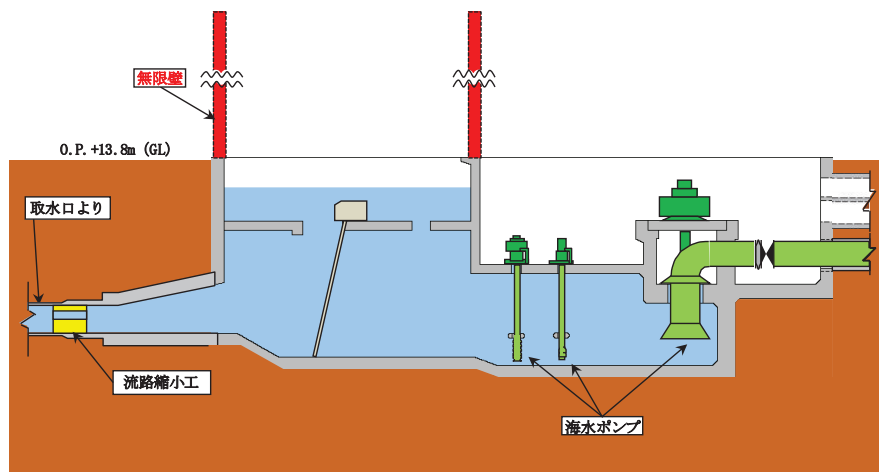

図 1.4-30 (2) 第 1 号機放水立坑縦断図 (A-A 断面)

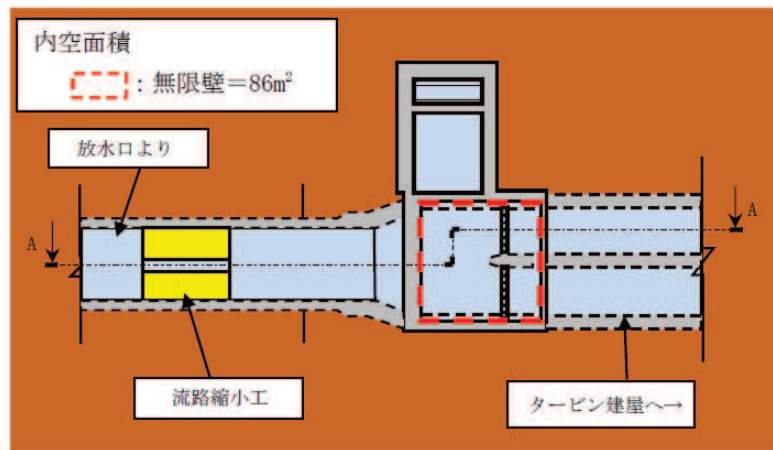

図 1.4-31 (1) 第 2 号機海水ポンプ室平面図

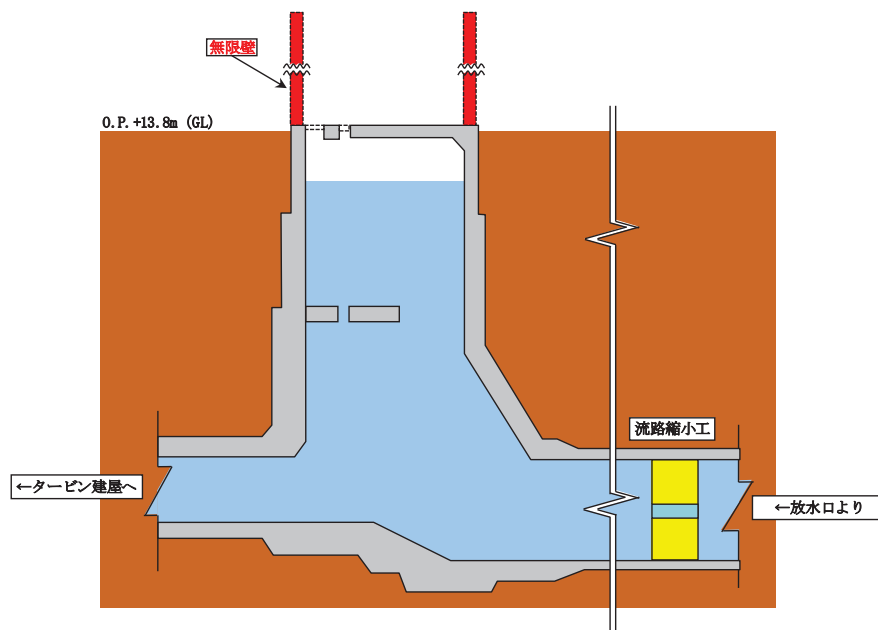

図 1.4-31 (2) 第 2 号機海水ポンプ室縦断図 (A-A 断面)

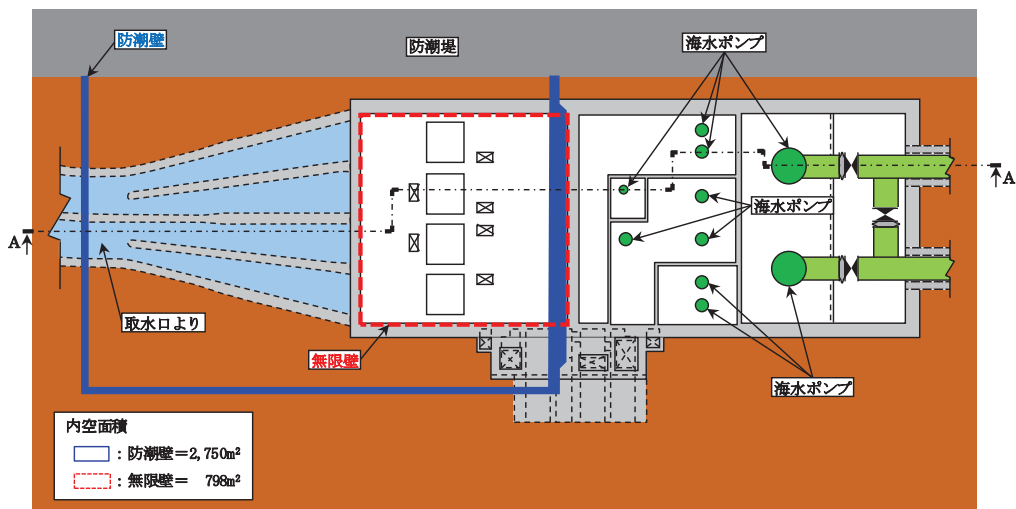

図 1.4-32 (1) 第3号機海水ポンプ室平面図

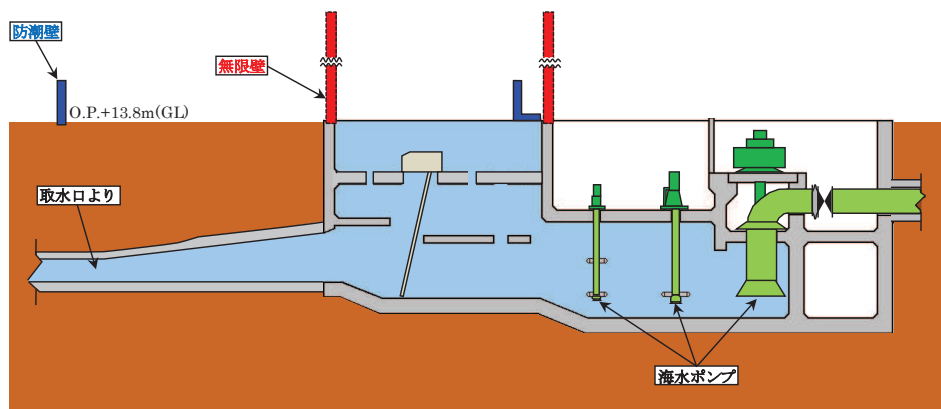

図 1.4-32 (2) 第3号機海水ポンプ室縦断図 (A-A 断面)

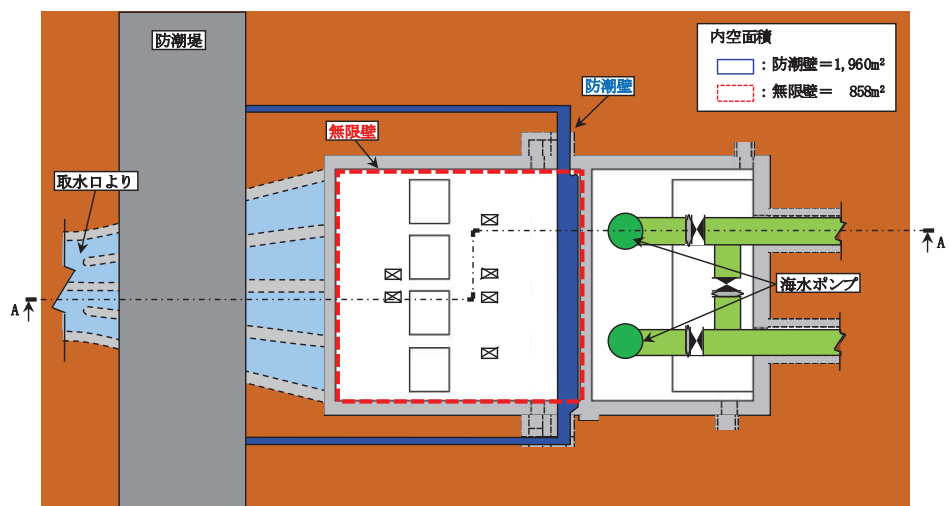

図 1.4-33 (1) 第 2 号機放水立坑平面図

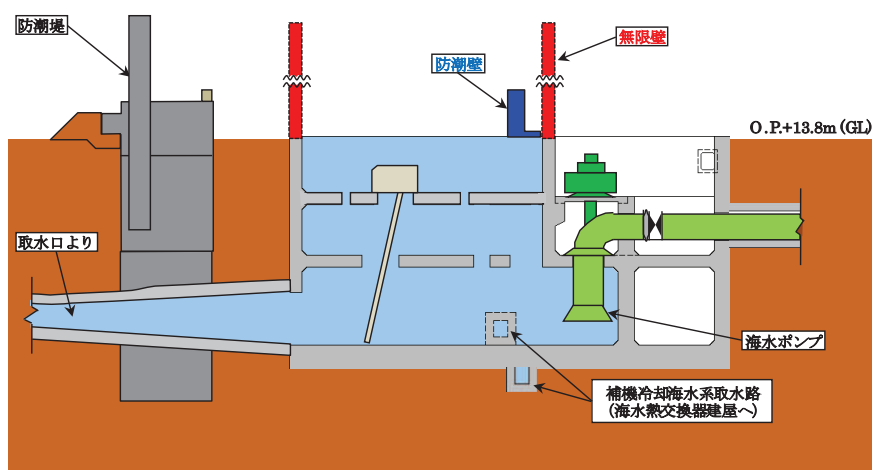

図 1.4-33 (2) 第 2 号機放水立坑縦断図 (A-A 断面)

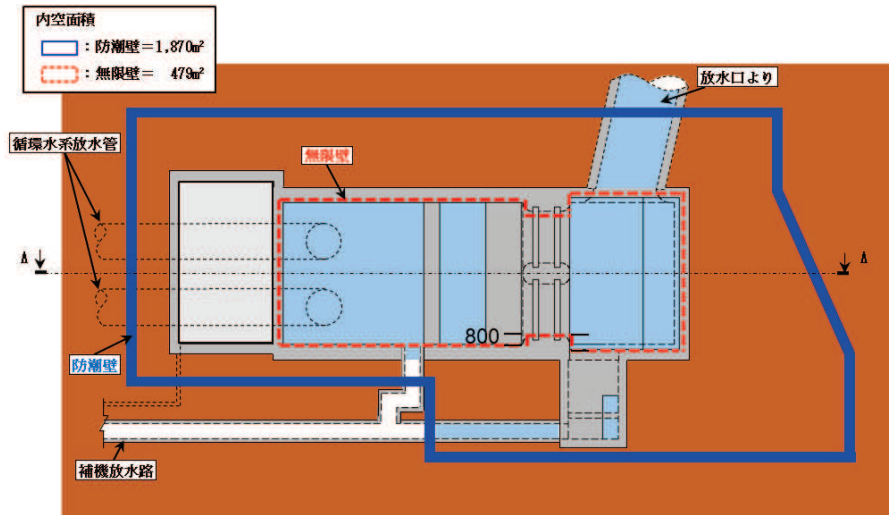

図 1.4-34 (1) 第3号機放水立坑平面図

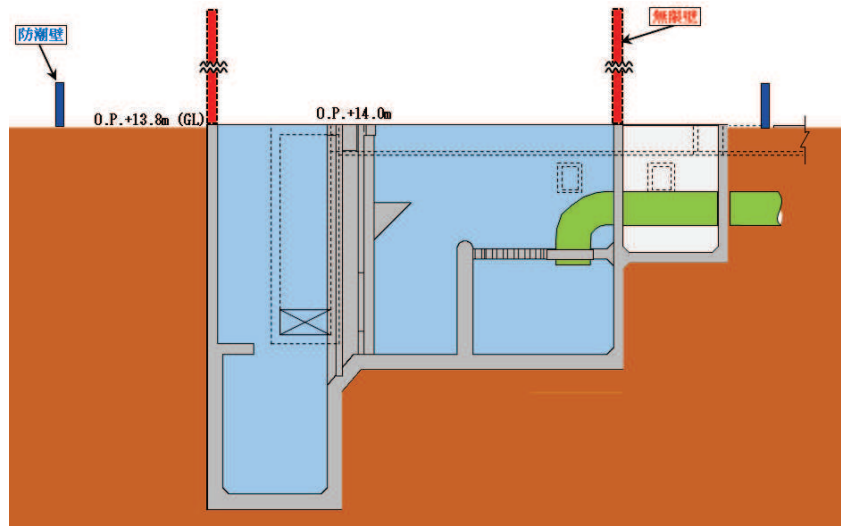

図 1.4-34 (2) 第3号機放水立坑縦断図 (A-A 断面)

(2) 検討結果

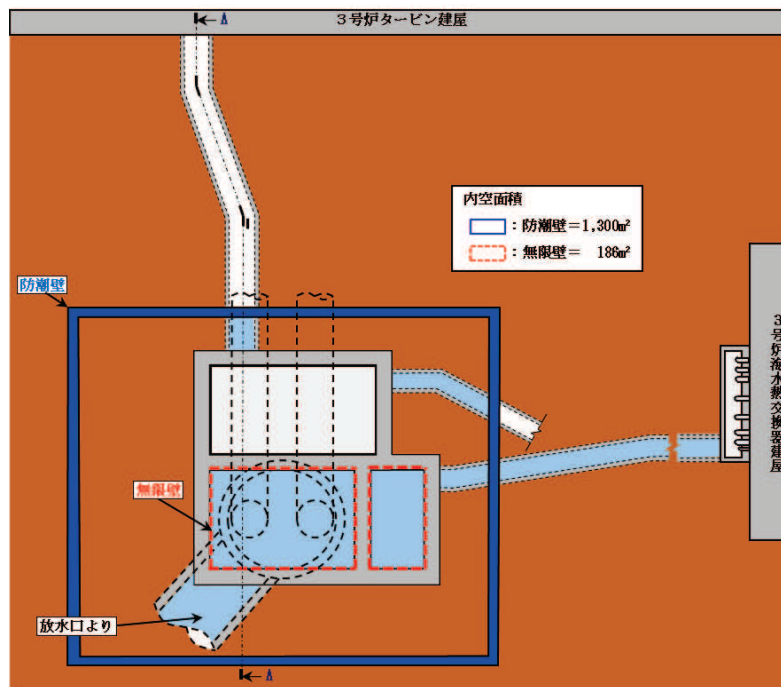
各海水ポンプ室位置における最高水位の比較を表 1.4-17 に、各取水口前面と各海水ポンプ室の水位時刻歴波形のうち最大水位となる第 1 波が含まれる範囲の時刻歴波形の比較を図 1.4-35 に示す。同様に、各放水立坑位置における最高水位の比較を表 1.4-18 に、各放水口前面と各放水立坑の水位時刻歴波形の比較を図 1.4-36 に示す。

各取放水設備ともに、無限壁とした形状の最高水位は、津波防護施設を設置した現状の評価の最高水位を上回るとともに、第 2 号機海水ポンプ室及び各放水立坑については、取放水設備の水理特性により水位が増幅していることを確認した。

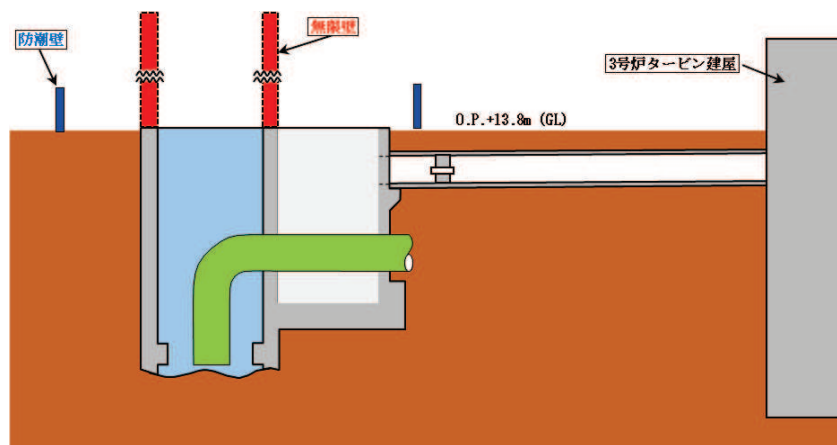
以上から、管路解析結果は、各取放水設備の水理応答特性が反映されており、第 1 号機取放水設備に設置する取放水路流路縮小工による損失の増大、並びに第 2・3 号機海水ポンプ室及び放水立坑に設置する防潮壁の貯留容量の効果により水位が低減していることを確認した。

表 1.4-17 各海水ポンプ室位置における最高水位

	取水口前面 最高水位 (O. P. m)	海水ポンプ室最高水位 (O. P. m)		
		無限壁 (A)	現状評価 (B)	差 (B) - (A)
第 1 号機	+20.66	+19.96	+10.38	-9.58
第 2 号機	+21.12	+21.74	+18.06	-3.68
第 3 号機	+21.65	+21.32	+18.95	-2.37

表 1.4-18 各放水立坑位置における最高水位

	放水口前面 最高水位 (O. P. m)	放水立坑最高水位 (O. P. m)		
		無限壁 (A)	現状評価 (B)	差 (B) - (A)
第 1 号機	+18.70	+20.82	+11.79	-9.03
第 2 号機	+19.65	+21.87	+17.35	-4.52
第 3 号機	+19.65	+21.84	+17.44	-4.40



図 1.4-35 (1) 第 1 号機取水口前面と第 1 号機海水ポンプ室の水位時刻歴波形の比較



図 1.4-35 (2) 第 2 号機取水口前面と第 2 号機海水ポンプ室の水位時刻歴波形の比較

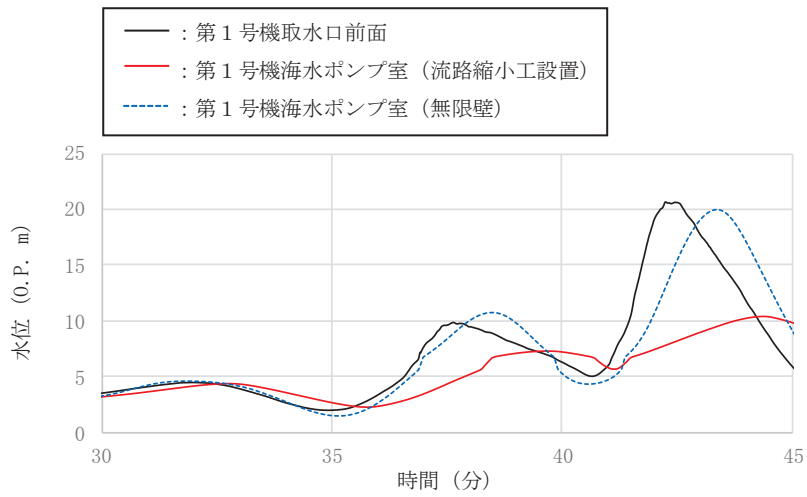

図 1.4-35 (3) 第 3 号機取水口前面と第 3 号機海水ポンプ室の水位時刻歴波形の比較

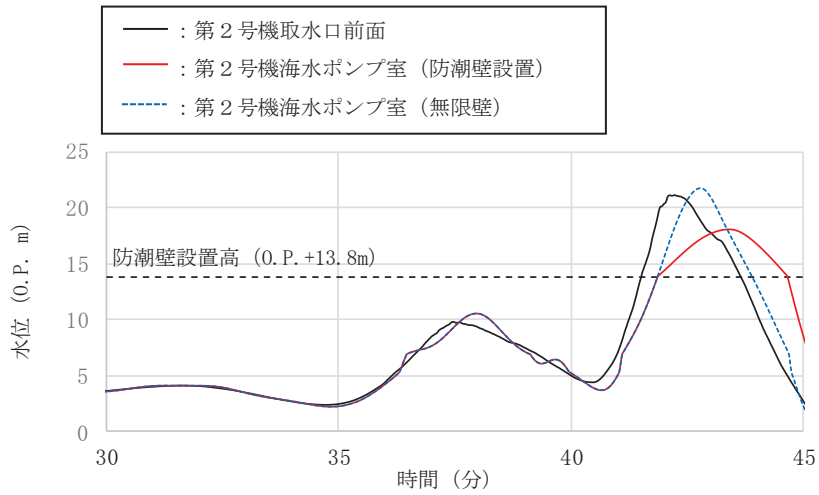

図 1.4-36 (1) 第 1 号機放水口前面と第 1 号機放水立坑の水位時刻歴波形の比較

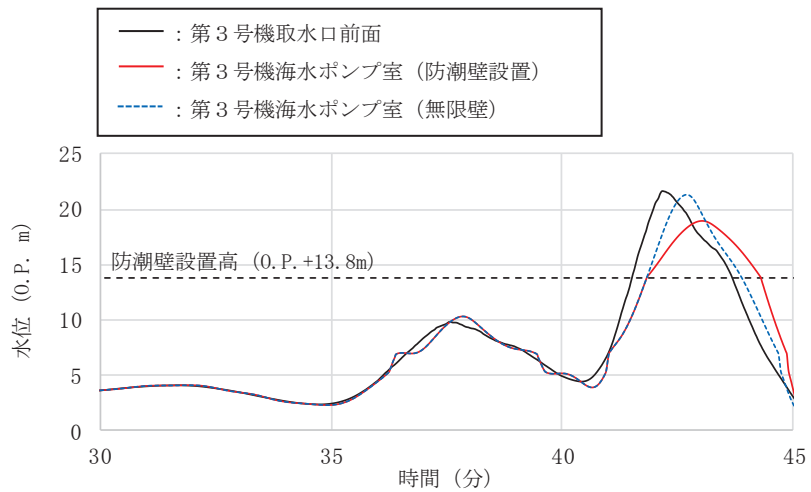

図 1.4-36 (2) 第 2 号機放水口前面と第 2 号機放水立坑の水位時刻歴波形の比較

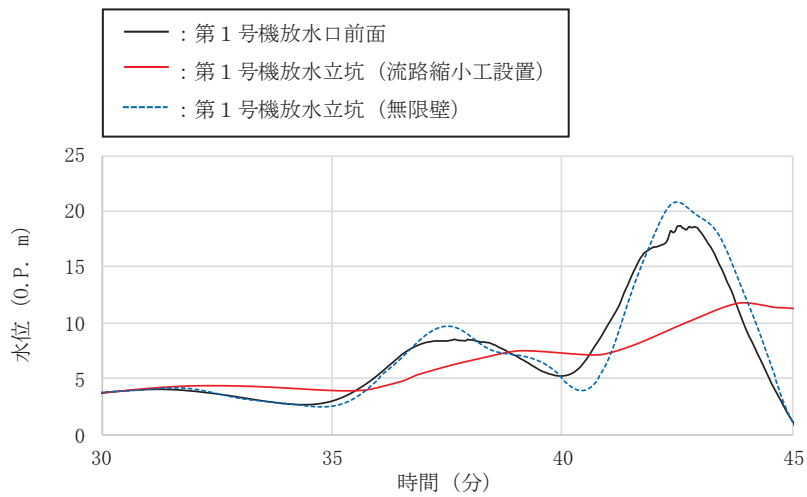

図 1.4-36 (3) 第 3 号機放水口前面と第 3 号機放水立坑の水位時刻歴波形の比較

1.4.6 入力波形の抽出位置について

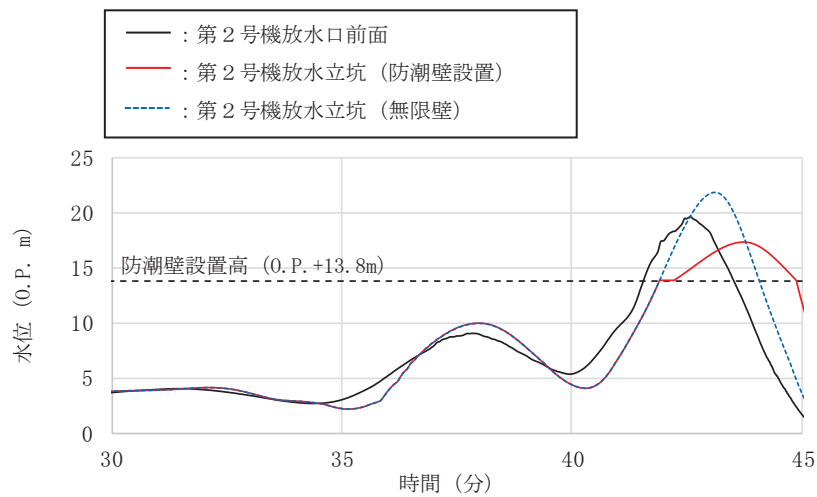
(1) 入力波形の抽出位置について

基準津波の評価では、波源特性の不確かさを考慮した多数のパラメータスタディを実施することから、各ケースによって港湾内における津波の流れが異なることを踏まえ、水位評価範囲を広めに設定した（図 1.4-37）。

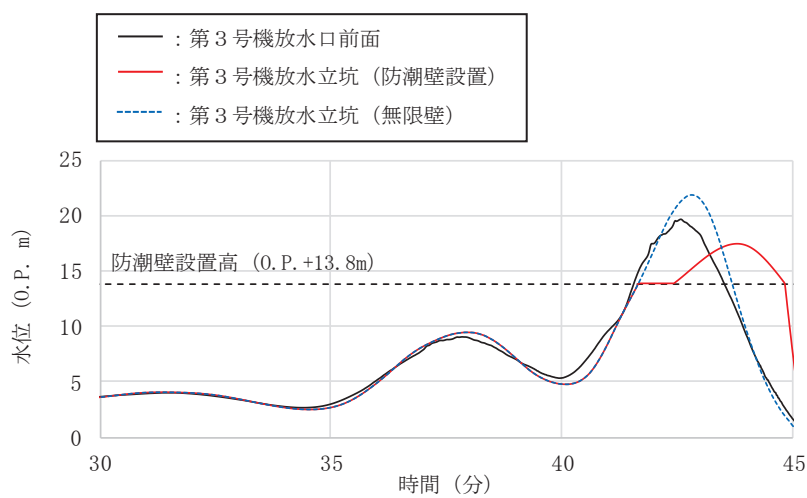
一方で、管路解析に用いる水位抽出位置は、周辺構造物からの反射波や海底地形の影響が少なくなるように各取放水口の中央から離隔をとって設定した（図 1.4-38、図 1.4-39）。



図 1.4-37 基準津波における水位評価範囲



図 1.4-38 管路解析に用いる入力波形抽出位置



図 1.4-39 取水口前面における水位抽出位置（概念図）

(2) 入力波形の抽出位置の妥当性について

基準津波の水位評価範囲は、管路解析に用いる入力波形の抽出位置よりも広範囲に設定しているため、管路解析に用いる入力波形の最高（最低）水位よりもわずかに高い（低い）。

上記差が入力津波高さに及ぼす影響を確認するため、基準津波の水位評価範囲における最高（最低）水位位置の時刻歴波形を用いた管路解析を実施した。管路解析に用いる入力波形抽出位置と基準津波評価における最高水位抽出位置の関係及び各時刻歴波形を用いた入力津波高さの比較を図 1.4-40、図 1.4-41 に示す。検討の結果、各取放水口前面の最高（最低）水位の差が入力津波高さに及ぼす影響はないことを確認した。

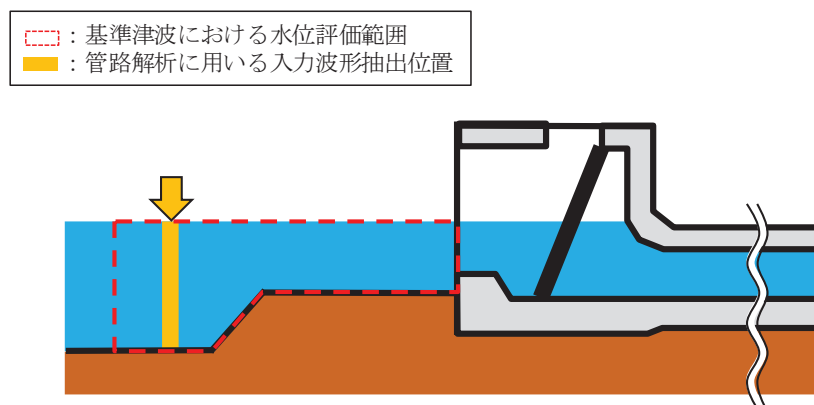
これは、各取放水口前面における最高（最低）水位は地形の影響を受けるためわずかな差が生じているものの、管路解析に用いる水位時刻歴波形としてはほぼ一致しているためと考えられる（表 1.4-19、表 1.4-20）。

以上の検討から、管路解析に用いる入力波形の抽出位置の妥当性を確認した。

●:①管路解析に用いる時刻歴波形抽出位置, ●:②取放水口前面最高水位評価位置



図 1.4-40 管路解析に用いる入力波形抽出位置と基準津波評価における最高水位抽出位置及び各時刻歴波形を用いた入力津波高さの評価（水位上昇側）

- : ①管路解析に用いる時刻歴波形抽出位置
- : ②取水口前面最低水位評価位置

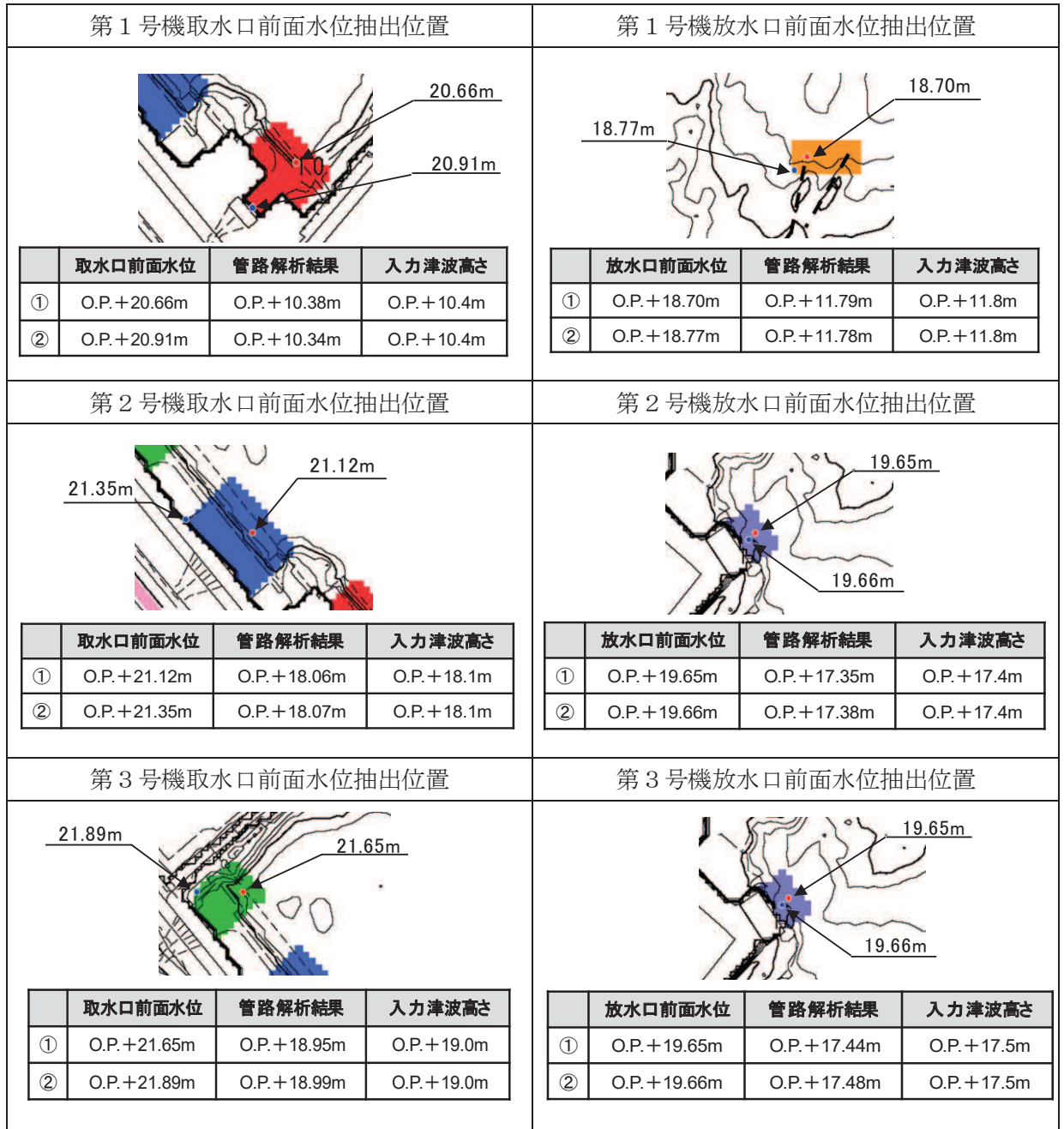

図 1.4-41 管路解析に用いる入力波形抽出位置と基準津波評価における最高水位抽出位置及び各時刻歴波形を用いた入力津波高さの評価（水位下降側）

表 1.4-19 (1) 取水口前面水位時刻歴波形及び海水ポンプ室水位時刻歴波形の比較 (水位上昇側)



表 1.4-19 (2) 放水口前面水位時刻歴波形及び放水立坑水位時刻歴波形の比較 (水位上昇側)

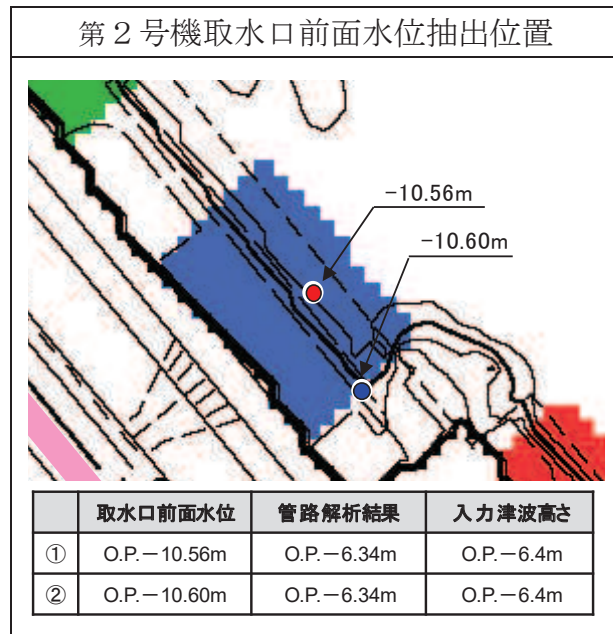

表 1.4-20 取水口前面水位時刻歴波形及び海水ポンプ室水位時刻歴波形の比較（水位下降側）

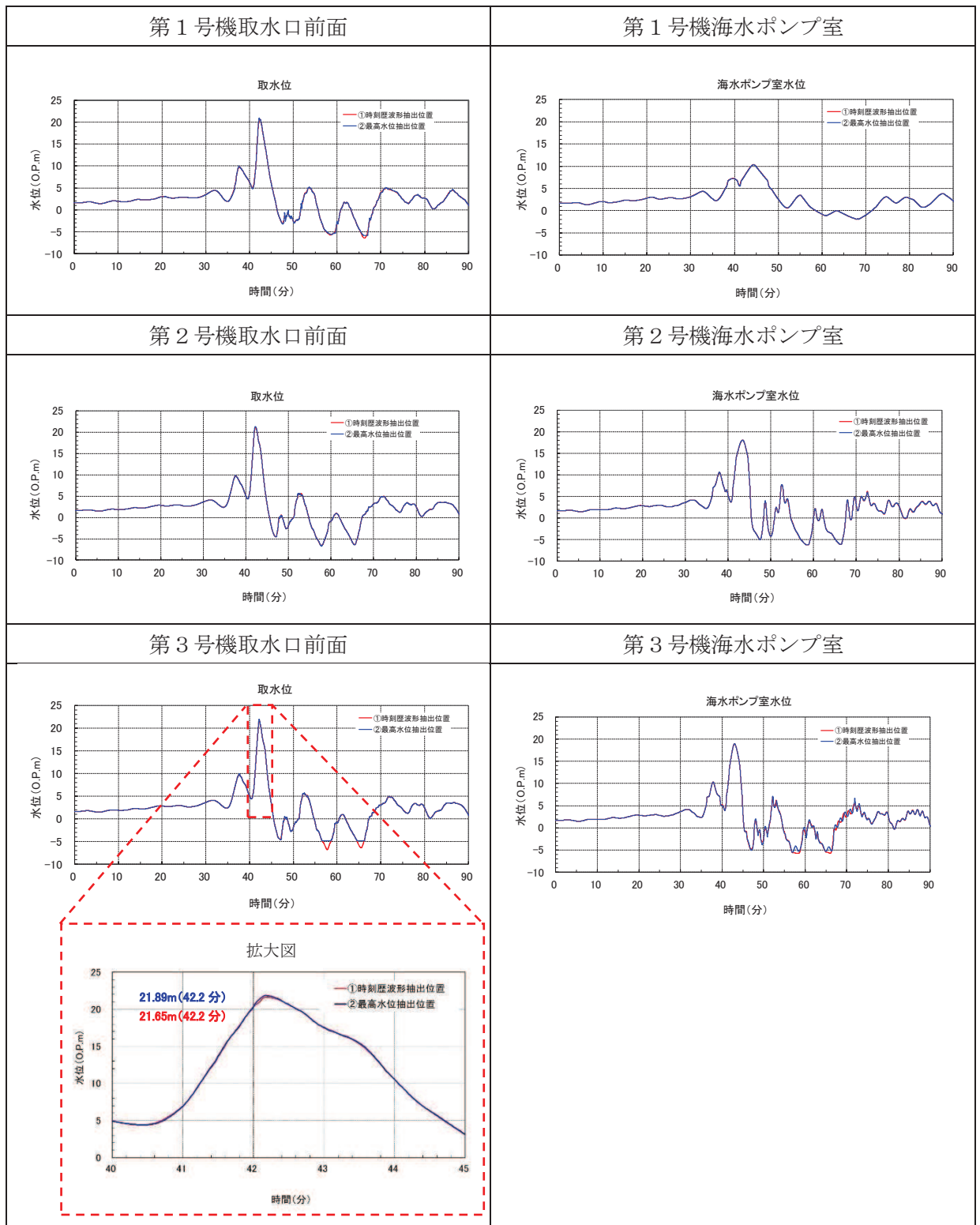

(参考 1) 津波襲来時における取放水路内の水位変動と流速の関係について

1. はじめに

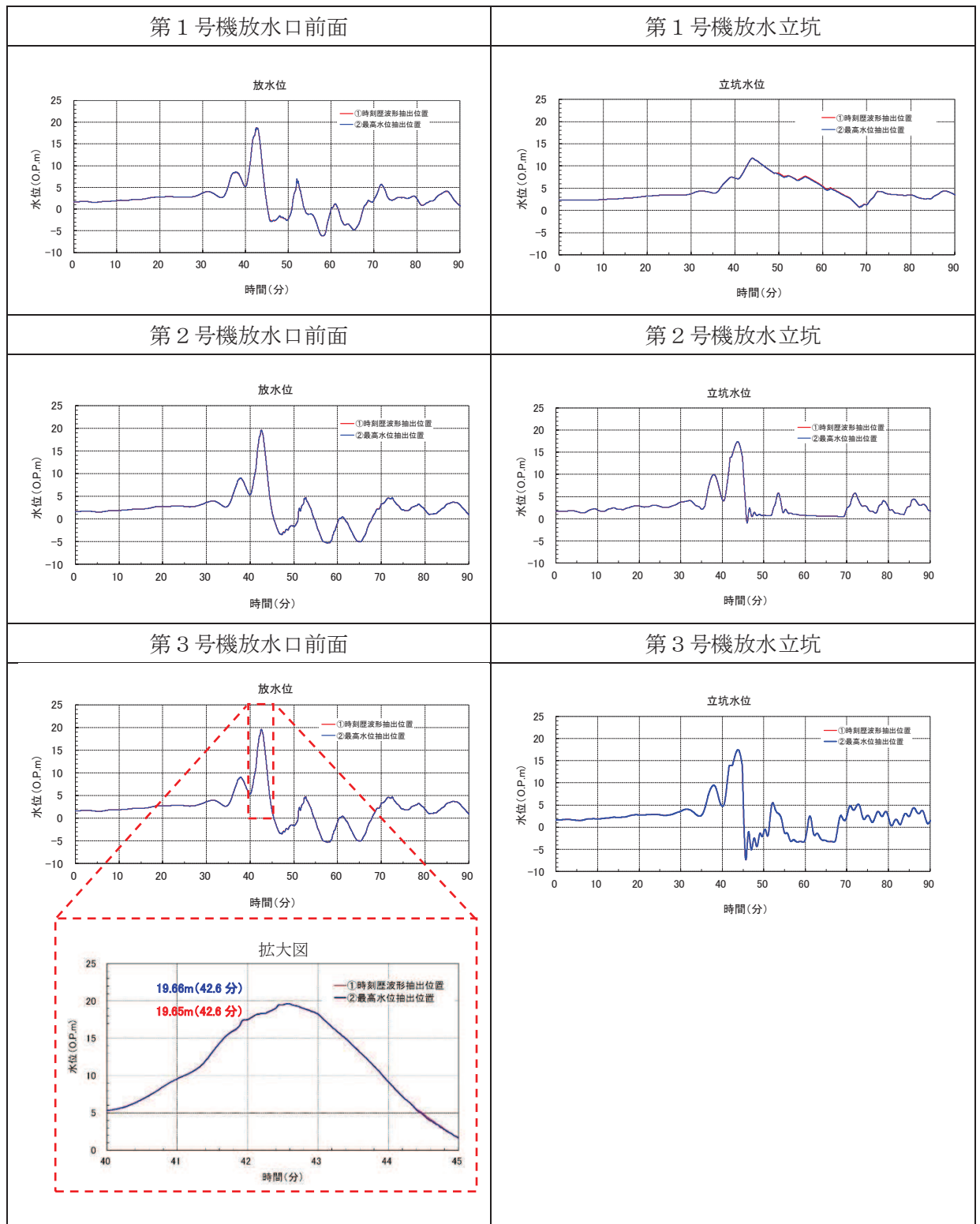
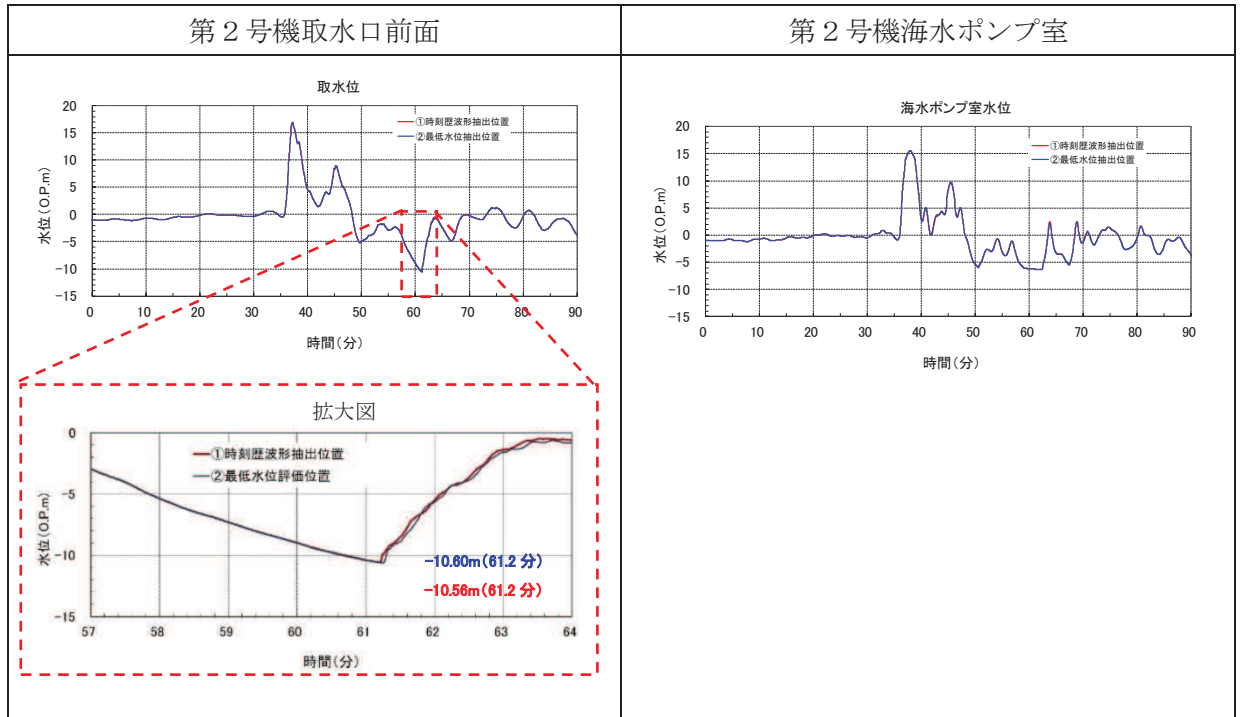
「1.4.4(2)c. 津波時における各取放水路内のレイノルズ数について」の検討において、各取放水設備の流速の経時変化に係るデータ整理の結果、第1波以降に最大流速が発生する取放水設備が見られたことから、津波襲来時における取放水路内の水位変動と流速の関係を整理した。なお、本整理は、一般的な水路構造である第2号機取水路及び取放水路流路縮小工が設置される第1号機取水路を対象に行った。

2. 第2号機取水路の流れ

第2号機取水路は一般的な水路構造であり、津波襲来によって後述する(A)～(F)のように水路内の流況が変化する。

水路内が全区間管路(満水)状態の場合は、取水口前面と海水ポンプ室の水位差の変動に応じた流速が水路内に発生する。また、水路内に開水路状態が発生する場合は、水路内の水深(流積)が変化することから、その水深変化(流積変化)に応じた流速が発生する。

取水口前面水位と海水ポンプ室の時刻歴波形の比較、両者の水位差と流量の経時変化及びそれらに対応する流速の経時変化について図1に示す。

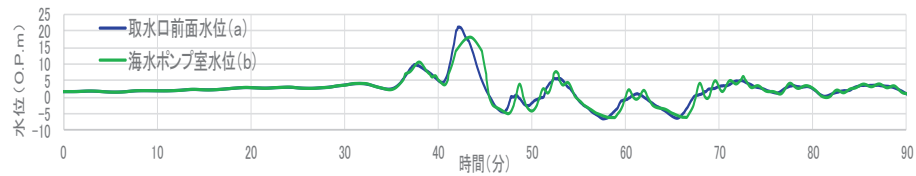

【取水口前面水位と海水ポンプ室の時刻歴波形の比較】

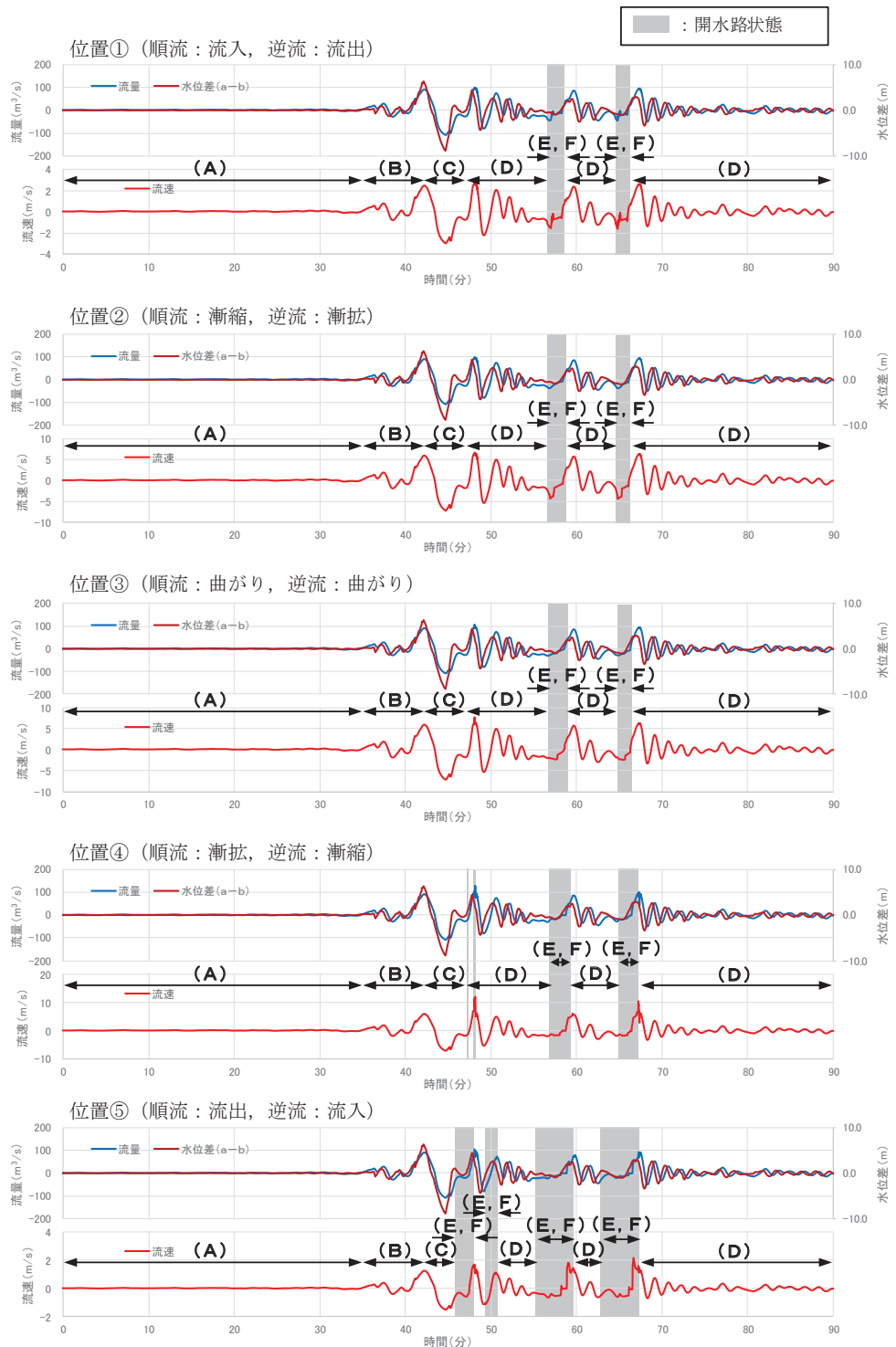

【取水口前面及び海水ポンプ室の水位差と流量の経時変化及びそれらに対応する流速の経時変化】

図1 第2号機取水路における各パラメータの経時変化

(A) 津波襲来前【管路（満水）状態】

- ・ 取水口前面と海水ポンプ室の水位は同程度であるため、水路内に大きな流速は発生しない。

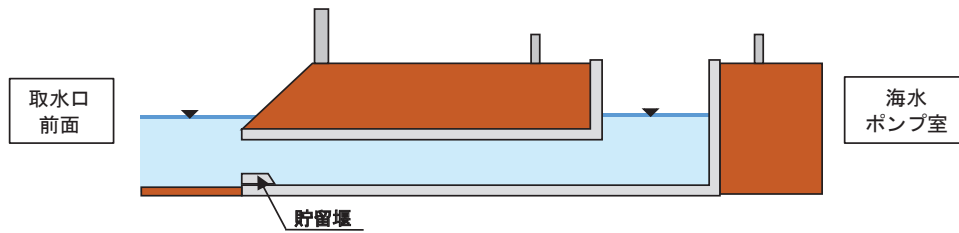

(B) 第1波押し波時【管路（満水）状態】

- ・ 津波の襲来に伴い取水口前面水位が上昇し、取水口前面と海水ポンプ室に水位差が生じるため、海水ポンプ室へ海水が流入することにより、海水ポンプ室の水位が上昇する。
- ・ 水路内は管路（満水）状態のため、両者の水位差の変動に応じた流速が発生する。
- ・ なお、基準津波の第1波は複数の波の重なり合いによる二段型波形が特徴であり、取水口前面水位は上昇・下降を繰り返しながら最高水位に到達する。そのため、取水口前面水位が低下し、海水ポンプ室水位が取水口前面水位を上回る状態が断続的に発生することにより、区間（B）（第1波押し波時）においても水路内では取水口に向かう流速が発生することがある（図2）。

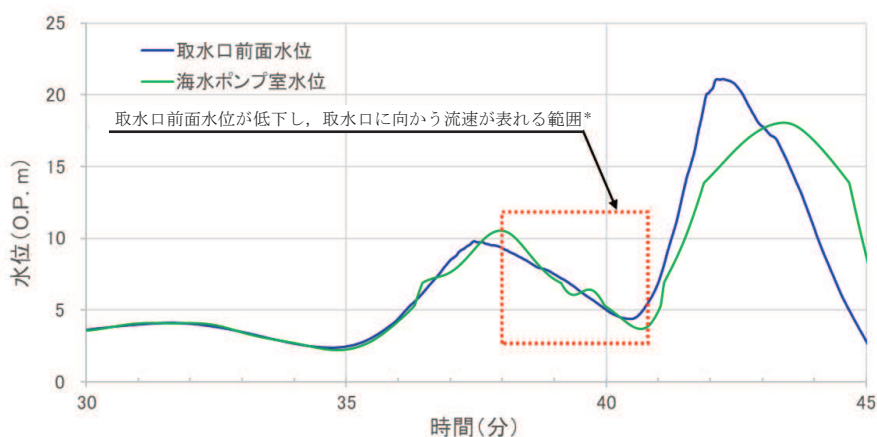
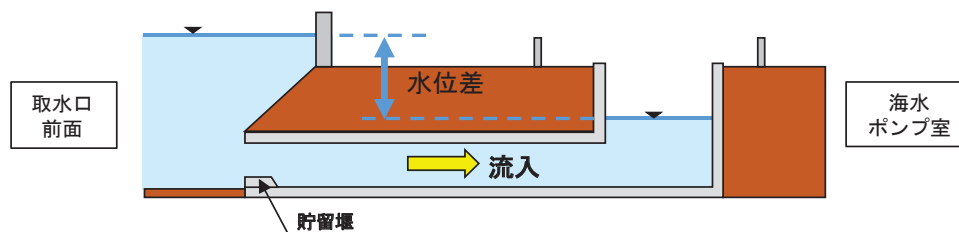

*：海水ポンプ室水位は、取水路と海水ポンプ室接続部の流入出量と海水ポンプ室内の標高に応じた容積の関係から算定される。

海水ポンプ室は、標高に応じて容積が変化するため（図1.4-3(2)）、海水ポンプ室水位が高い範囲（容積が小さい範囲）の水位は、水位が低い範囲（容積が大きい範囲）の水位と比較して、変化しやすい。

図2 第1波押し波時における取水口前面水位と海水ポンプ室水位の比較
（図1の地震発生後30分～45分の拡大図）

(C) 第1波引き波時【管路（満水）状態】

- ・ 引き波に伴い取水口前面水位が低下するが、海水ポンプ室水位は水位が高い状態のため水位差が生じ、取水口から海水が流出する。
- ・ 水路内は管路（満水）状態のため、両者の水位差の変動に応じた流速が発生する。

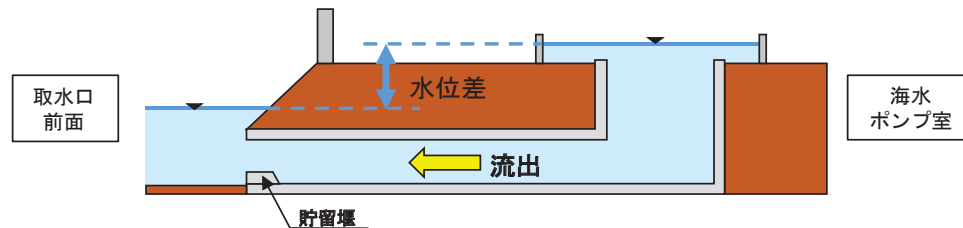

(D) 第2波以降【管路（満水）状態】

- ・ 津波の繰り返しの襲来に伴い取水口前面と海水ポンプ室に水位差が生じる。
- ・ 水路内は管路（満水）状態のため、両者の水位差の変動に応じた流速が発生する。
- ・ なお、津波が水路内に流入する際、海水ポンプ室水位が津波襲来前の初期水位よりも低下していることから、第1波と同程度の流入量が生じても、海水ポンプ室水位は第1波と比較して小さくなる。

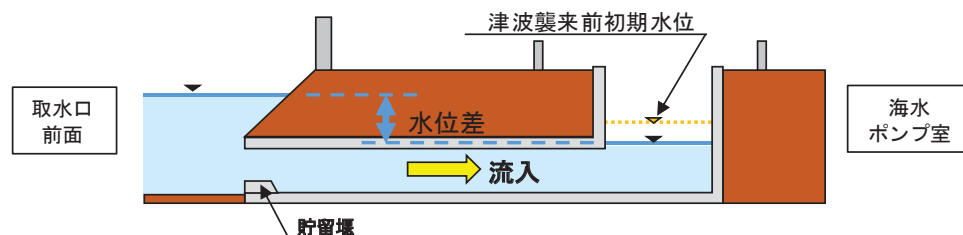

(E) 第2波以降【管路（満水）状態から開水路状態への遷移時】

- ・ 引き波に伴い取水口前面水位が取水路天端高さを下回ると、取水口側の水路内は開水路状態になる。
- ・ 管路（満水）状態から開水路状態への遷移時は、水路内の水深（流積）が浅くなる（小さくなる）ことから、その水深に応じた流速が発生する（管路（満水）状態における取水口前面と海水ポンプ室の水位差の変動に応じた流速とは異なる）。

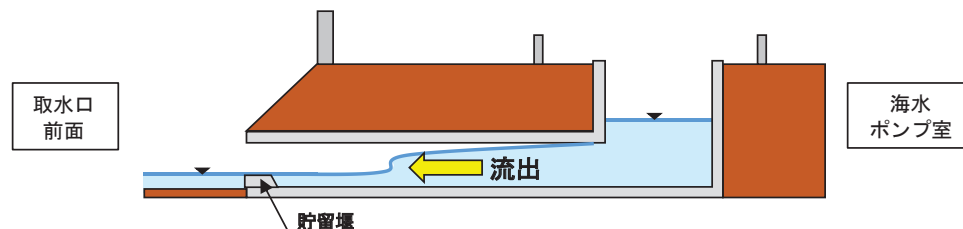

(F) 第2波以降【開水路状態から管路（満水）状態への遷移時】

- ・ 押し波に伴い取水口前面水位が取水路天端高さを上回ると、取水口側の水路内は再び管路（満水）状態になる。取水口前面と海水ポンプ室の水位差は第1波の水位差よりも小さいが、海水ポンプ室側には開水路区間が存在するため、第1波と同程度の流量が生じる。
- ・ 水路内は開水路状態のまま海水ポンプ室方向への流れに転じ、水深（流積）に応じた流速が発生する。その後、管路（満水）状態に遷移し、取水口前面と海水ポンプ室の水位差の変動に応じた流速が発生する。

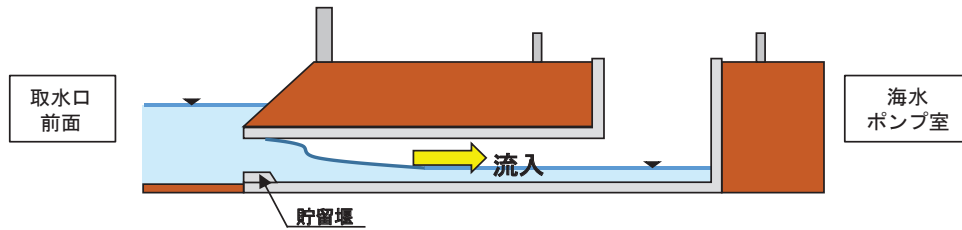

3. 第1号機取水路の流れ

第1号機取水路は、津波襲来によって後述する(A)～(F')のように水路内の流況が変化するが、取放水路流路縮小工の設置及び貯留堰が設置されていないことにより、第2号機取水路の水位変動及び流速変化とは流況が異なる。

水路内が全区間管路(満水)状態の場合は、取水口前面と海水ポンプ室の水位差の変動に応じた流速が発生するものの、取放水路流路縮小工の設置により海水の流入出が抑制されるため、取放水路流路縮小工より取水口側と海水ポンプ室側では、第2号機取水路と比較して流速は小さい。水路内に開水路状態が発生する場合は、水路内の水深(流積)が変化することから、その水深変化(流積変化)に応じた流速が発生するが、第1号機取水路は、貯留堰が設置されていないため、管路(満水)状態から開水路状態に遷移する際(又は、開水路状態から管路(満水)状態に遷移する際)に、水路内の水深(流積)及び流速が急激に変化する。

取水口前面水位と海水ポンプ室の時刻歴波形の比較、両者の水位差と流量の経時変化及びそれらに対応する流速の経時変化について図3に示す。なお、各局所損失水頭考慮位置(位置①～⑧)における流速の経時変化は同じ傾向を示すものの、取放水路流路縮小工より取水口側で、第1波押し波時よりも第2波以降で流速が極端に大きくなることから、取水口側の局所損失水頭考慮位置(位置①)を代表に示す。



図3 第1号機取水路 損失水頭考慮位置：位置①(順流：流入，逆流：流出)における各パラメータの経時変化

(A) 津波襲来前【管路（満水）状態】

- ・ 取水口前面と海水ポンプ室の水位差は同程度であるため、水路内に大きな流速は発生しない。

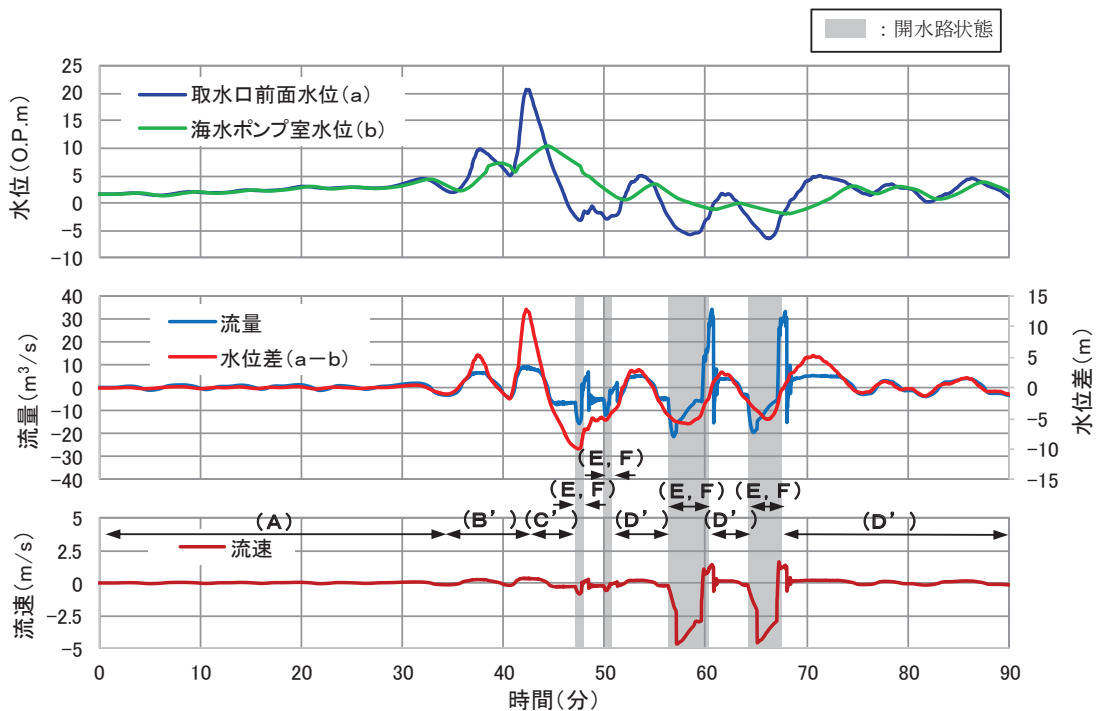
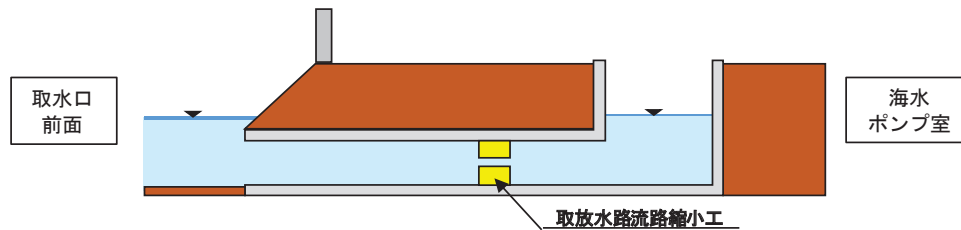

(B') 第1波押し波時【管路（満水）状態】

- ・ 津波の襲来に伴い取水口前面水位が上昇するが、取放水路流路縮小工の設置により海水ポンプ室への海水の流入が抑制される。
- ・ 水路内は管路（満水）状態のため、両者の水位差の変動に応じた流速が発生するものの、上記の流入抑制の影響により第2号機取水路と比較して流速は小さい。

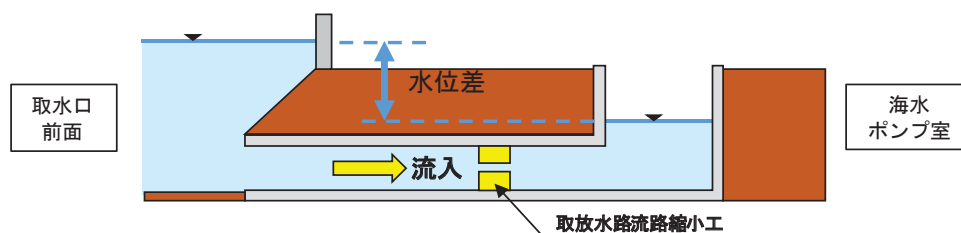

(C') 第1波引き波時【管路（満水）状態】

- ・ 引き波に伴い取水口前面水位が低下するが、取放水路流路縮小工の設置により取水口前面への海水の流出が抑制される。
- ・ 水路内は管路（満水）状態のため、両者の水位差の変動に応じた流速が発生するものの、上記の流出抑制の影響により第2号機取水路と比較して流速は小さい。

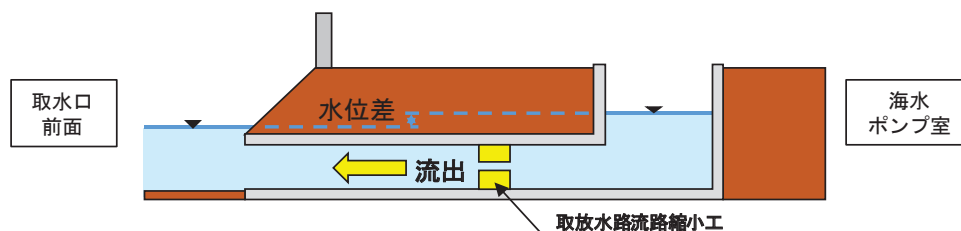

(D') 第2波以降【管路（満水）状態】

- ・ 津波の繰り返しの襲来に伴い取水口前面と海水ポンプ室に水位差が生じるが、取放水路流路縮小工の設置により海水の流入出が抑制される。
- ・ 水路内は管路（満水）状態のため、両者の水位差の変動に応じた流速が発生するものの、上記の流入出抑制の影響により第2号機取水路と比較して流速は小さい。

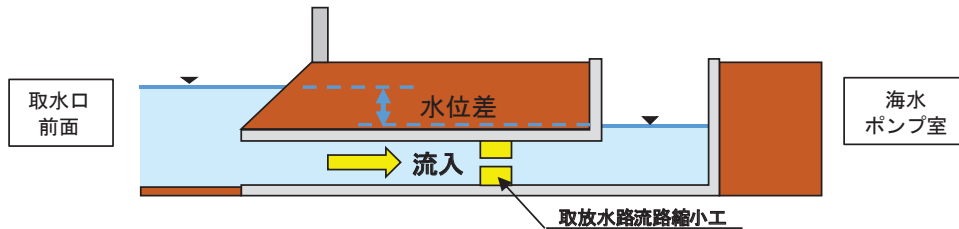

(E') 第2波以降【管路（満水）状態から開水路状態への移行時】

- ・ 引き波に伴い取水口前面水位が取水路天端高さを下回ると、水路内は開水路状態になる。
- ・ 管路（満水）状態から開水路状態への移行時は、水路内の水深（流積）が浅くなる（小さくなる）ことから、その水深に応じた流速が発生するが、第1号機取水路は貯留堰が設置されていないため、第2号機取水路と比較して水路内の水深（流積）及び流速が急激に変化する。

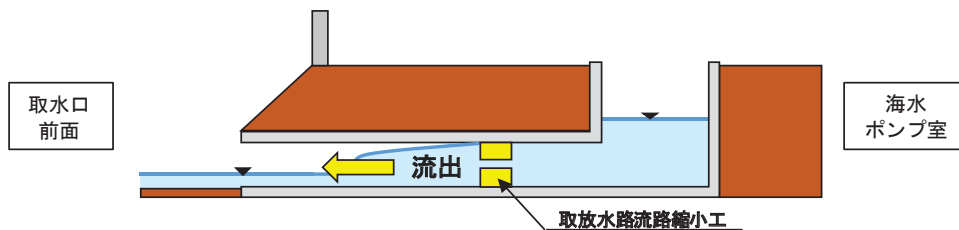

(F') 第2波以降【開水路状態から管路（満水）状態への移行時】

- ・ 押し波に伴い取水口前面水位が取水路天端高さを上回ると、水路内は再び管路（満水）状態になる。
- ・ 水路内は開水路状態のまま海水ポンプ室方向への流れに転じ、水深（流積）に応じた流速が発生するが、第1号機取水路は貯留堰が設置されていないため、第2号機取水路と比較して水路内の水深（流積）及び流速が急激に変化する。その後、管路（満水）状態に遷移し、取水口前面と海水ポンプ室の水位差の変動に応じた流速が発生する。

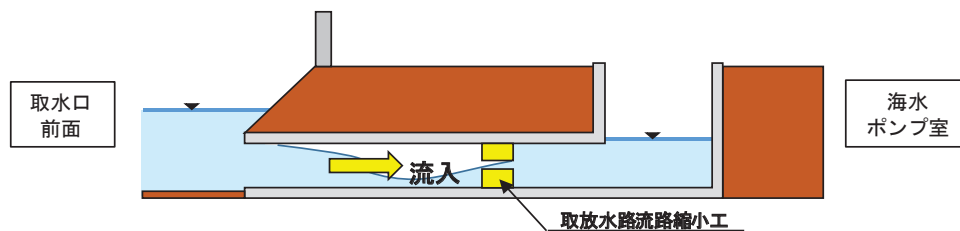

4. まとめ

一般的な水路構造である第2号機取水路及び取放水路流路縮小工が設置される第1号機取水路を対象に津波襲来時における管路内の流況から、水位変動と流速の関係を以下のとおり整理した。

- ・ 水路内が全区間管路（満水）状態の場合は、取水口前面と海水ポンプ室の水位差の変動に応じた流速が水路内に発生する。なお、第1号機取水路は、取放水路流路縮小工の設置により海水の流出入が抑制されることから、第2号機取水路と比較して流速は小さい。
- ・ 水路内に開水路状態が発生する場合は、水路内の水深（流積）が変化することから、その水深変化（流積変化）に応じた流速が発生する。なお、第1号機取水路は、貯留堰が設置されていないため、管路（満水）状態から開水路状態に遷移する際（又は、開水路状態から管路（満水）状態に遷移する際）に、水路内の水深（流積）及び流速が急激に変化する。

(参考2) 津波防護施設, 浸水防止設備及び津波監視設備の設計に用いる流速について

1. 津波防護施設 (取放水路流路縮小工)

第1号機取水路及び放水路に設置する流路縮小工の設計で考慮する浸水津波荷重の算出に用いる水平流速の検討について使用する各取放水路流路縮小工前面, 貫通部及び背面における最大水平流速を表1に示す。入力津波高さが有する数値計算上の不確かさのうち基準地震動 S_s に伴う標高変化(地盤沈下)については, 入力津波高さに与える影響が大きい「現地形(沈下なし)」の条件とした(詳細は, 「1.5 入力津波の不確かさの考慮について」に示す)。

流路縮小工の設計に用いる流速について, 解析結果に余裕を考慮し, 流路縮小工前面及び背面は10.0m/s, 貫通部は20.0m/sと設定する(添付書類「VI-3-別添3-1 津波への配慮が必要な施設の強度計算の方針」の「表4.1-1 津波防護施設, 浸水防止設備及び津波監視設備の設計に用いる津波のパラメータ」に設定結果を記載)。なお, 敷地周辺における復旧・改修工事に伴う地形改変が流速に及ぼす影響については, 「1.5 入力津波の不確かさの考慮について」に示す。

表1(1) 最大水平流速 (取放水路流路縮小工 (第1号機取水路), 水位上昇側)

防波堤	標高変化 (地盤沈下)	敷地前面 最大水位 上昇量 (m)	朔望平均 潮位 (O.P.m)	潮位の ばらつき (m)	地震により 生じる 地殻変動 (m)	貝付着	スクリーン 損失	最大水平流速 (m/s)		
								前面	貫通部	背面
あり	現地形 (沈下なし)	+18.41	朔望平均 満潮位 +1.43	+0.16	沈降を考慮 +0.72	あり	あり	1.16	11.14	2.53
							なし	1.18	11.13	2.65
						なし	あり	1.13	12.35	2.38
							なし	1.13	12.33	2.51
なし	現地形 (沈下なし)	+18.39	朔望平均 満潮位 +1.43	+0.16	沈降を考慮 +0.72	あり	あり	1.16	11.14	2.53
							なし	1.16	11.12	2.53
						なし	あり	1.19	13.03	2.63
							なし	1.19	13.01	2.69

表1(2) 最大水平流速 (取放水路流路縮小工 (第1号機放水路), 水位上昇側)

防波堤	標高変化 (地盤沈下)	敷地前面 最大水位 上昇量 (m)	朔望平均 潮位 (O.P.m)	潮位の ばらつき (m)	地震により 生じる 地殻変動 (m)	貝付着	スクリーン 損失	最大水平流速 (m/s)		
								前面	貫通部	背面
あり	現地形 (沈下なし)	+16.39	朔望平均 満潮位 +1.43	+0.16	沈降を考慮 +0.72	あり	あり	0.14	10.85	1.21
							なし	0.14	10.72	6.46
なし	現地形 (沈下なし)	+17.71	朔望平均 満潮位 +1.43	+0.16	沈降を考慮 +0.72	あり	あり	0.15	11.49	0.92
							なし	0.15	11.49	0.92

2. 浸水防止設備（逆止弁付ファンネル、浸水防止蓋）

第2号機及び第3号機海水ポンプ室に設置する逆止弁付ファンネル、第3号機海水熱交換器建屋及び第3号機補機冷却海水系放水ピットに設置する浸水防止蓋の設計で考慮する突き上げ津波荷重の算出に用いる鉛直流速の検討について使用する各取放水設備位置の最大鉛直流速を表2に示す。なお、鉛直上向き、下向きの流速のうち最大値（絶対値）を最大鉛直流速とした。また、入力津波高さが有する数値計算上の不確かさのうち基準地震動S_sに伴う標高変化（地盤沈下）については、入力津波高さに与える影響が大きい「1m沈下（沈下あり）」の条件とした（詳細は、「1.5 入力津波の不確かさの考慮について」に示す）。

第2号機及び第3号機海水ポンプ室に設置する逆止弁付ファンネル、第3号機海水熱交換器建屋及び第3号機補機冷却海水系放水ピットに設置する浸水防止蓋の設計に用いる流速について、解析結果に余裕を考慮し、1.0m/sと設定する（添付書類「VI-3-別添3-1 津波への配慮が必要な施設の強度計算の方針」の「表4.1-1 津波防護施設、浸水防止設備及び津波監視設備の設計に用いる津波のパラメータ」に設定結果を記載）。なお、敷地周辺における復旧・改修工事に伴う地形改変が流速に及ぼす影響については、「1.5 入力津波の不確かさの考慮について」に示す。

表2(1) 最大鉛直流速（第2号機海水ポンプ室、水位上昇側）

防波堤	標高変化 (地盤沈下)	敷地前面 最大水位 上昇量 (m)	朔望平均 潮位 (O. P. m)	潮位の ばらつき (m)	地震により 生じる 地殻変動 (m)	貝付着	スクリーン 損失	最大鉛直 流速 (m/s)
あり	1m沈下	+19.15	朔望平均 満潮位 +1.43	+0.16	沈降を考慮 +0.72	あり	あり	0.56
							なし	0.61
						なし	あり	0.61
							なし	0.67
なし	1m沈下	+18.81	朔望平均 満潮位 +1.43	+0.16	沈降を考慮 +0.72	あり	あり	0.79
							なし	0.81
						なし	あり	0.84
							なし	0.86

表2(2) 最大鉛直流速（第3号機海水ポンプ室、水位上昇側）

防波堤	標高変化 (地盤沈下)	敷地前面 最大水位 上昇量 (m)	朔望平均 潮位 (O. P. m)	潮位の ばらつき (m)	地震により 生じる 地殻変動 (m)	貝付着	スクリーン 損失	最大鉛直 流速 (m/s)
あり	1m沈下	+19.36	朔望平均 満潮位 +1.43	+0.16	沈降を考慮 +0.72	あり	あり	0.48
							なし	0.53
						なし	あり	0.48
							なし	0.57
なし	1m沈下	+19.34	朔望平均 満潮位 +1.43	+0.16	沈降を考慮 +0.72	あり	あり	0.67
							なし	0.70
						なし	あり	0.69
							なし	0.72

表 2(3) 最大鉛直流速（第 3 号機海水熱交換器建屋，水位上昇側）

防波堤	標高変化 (地盤沈下)	敷地前面 最大水位 上昇量 (m)	朔望平均 潮位 (O. P. m)	潮位の ばらつき (m)	地震により 生じる 地殻変動 (m)	貝付着	スクリーン 損失	最大鉛直 流速 (m/s)
あり	1m沈下	+19.36	朔望平均 満潮位 +1.43	+0.16	沈降を考慮 +0.72	あり	あり	0.48
							なし	0.53
						なし	あり	0.48
							なし	0.57
なし	1m沈下	+19.34				あり	あり	0.67
							なし	0.70
						なし	あり	0.69
							なし	0.72

表 2(4) 最大鉛直流速（第 3 号機補機冷却系放水ピット，水位上昇側）

防波堤	標高変化 (地盤沈下)	敷地前面 最大水位 上昇量 (m)	朔望平均 潮位 (O. P. m)	潮位の ばらつき (m)	地震により 生じる 地殻変動 (m)	貝付着	スクリーン 損失	最大鉛直 流速 (m/s)
あり	1m沈下	+17.21	朔望平均 満潮位 +1.43	+0.16	沈降を考慮 +0.72	あり	あり	0.64
							なし	0.64
なし	1m沈下	+17.34				あり	あり	0.63
							なし	0.63

3. 津波監視設備（取水ピット水位計）

第2号機海水ポンプ室に設置する取水ピット水位計の設計で考慮する突き上げ津波荷重の算出に用いる鉛直流速の検討について使用する第2号機海水ポンプ室の最大鉛直流速を表3に示す。なお、鉛直上向き、下向きの流速のうち最大値（絶対値）を最大鉛直流速とした。また、入力津波高さが有する数値計算上の不確かさのうち基準地震動S_sに伴う標高変化（地盤沈下）については、入力津波高さに与える影響が大きい「1m沈下（沈下あり）」の条件とした（詳細は、「1.5 入力津波の不確かさの考慮について」に示す）。

取水ピット水位計の設計に用いる流速について、解析結果に余裕を考慮し、1.0m/sと設定する（添付書類「VI-3-別添3-1 津波への配慮が必要な施設の強度計算の方針」の「表4.1-1 津波防護施設、浸水防止設備及び津波監視設備の設計に用いる津波のパラメータ」に設定結果を記載）。なお、敷地周辺における復旧・改修工事に伴う地形改変が流速に及ぼす影響については、「1.5 入力津波の不確かさの考慮について」に示す。

表3 最大鉛直流速（第2号機海水ポンプ室、水位上昇側）

防波堤	標高変化 (地盤沈下)	敷地前面 最大水位 上昇量 (m)	朔望平均 潮位 (O. P. m)	潮位の ばらつき (m)	地震により 生じる 地殻変動 (m)	貝付着	スクリーン 損失	最大鉛直 流速 (m/s)
あり	1m沈下	+19.15	朔望平均 満潮位 +1.43	+0.16	沈降を考慮 +0.72	あり	あり	0.56
							なし	0.61
						なし	あり	0.61
							なし	0.67
なし	1m沈下	+18.81	朔望平均 満潮位 +1.43	+0.16	沈降を考慮 +0.72	あり	あり	0.79
							なし	0.81
						なし	あり	0.84
							なし	0.86

1.5 入力津波の不確かさの考慮について

(1) 考慮の程度の妥当性についての検討の方針

津波防護施設及び浸水防止設備の設計においては、入力津波高さが有する数値計算上の不確かさを考慮する。

入力津波高さが有する数値計算上の不確かさについては、各施設・設備の設置位置で算定された津波高さを安全側に評価することで考慮している。

ここでは、考慮の妥当性について、数値計算上の不確かさの要因である、「敷地の地形及び敷地周辺の人工構造物等のパラメータによる影響」（遡上解析におけるパラメータによる影響及び管路解析におけるパラメータによる影響）（以下、「パラメータによる影響」という。）、また、「詳細設計を反映した防潮壁平面線形等の影響」及び「敷地周辺における復旧・改修工事に伴う地形改変の影響」（以下、「その他の影響」という。）を考慮した数値計算上の不確かさについてパラメータスタディを実施し、入力津波への影響評価結果を比較することで確認する。

(2) 検討の対象

検討の対象設備を表 1.5-1 に示す。

表 1.5-1 検討の対象設備

津波対策設備		設備分類	対象
発電所敷地全体	防潮堤（鋼管式鉛直壁） 防潮堤（盛土堤防）	津波防護 施設	○
第2号機海水ポンプ室 第2号機放水立坑 第3号機海水ポンプ室 第3号機海水熱交換器建屋 第3号機放水立坑	防潮壁（第2号機海水ポンプ室） 防潮壁（第2号機放水立坑） 防潮壁（第3号機海水ポンプ室） 防潮壁（第3号機海水熱交換器建屋） 防潮壁（第3号機放水立坑）		○
発電所敷地全体	取放水路流路縮小工（第1号機取水路） 取放水路流路縮小工（第1号機放水路）		○
第2号機海水ポンプ室	屋外排水路逆流防止設備（防潮堤南側） 屋外排水路逆流防止設備（防潮堤北側）	浸水防止 設備	○
	浸水防止蓋		○
	逆止弁付ファンネル		○
貫通部止水処置	○		
第2号機放水立坑	補機冷却海水系放水路逆流防止設備		○
	貫通部止水処置		○
第3号機海水ポンプ室	浸水防止蓋		○
	逆止弁付ファンネル		○
	貫通部止水処置		○
第3号機海水熱交換器建屋	水密扉		○
	浸水防止蓋		○
第3号機放水立坑	浸水防止蓋	○	
	貫通部止水処置	○	

(3) 入力津波高さが有する数値計算上の不確かさについて

a. 入力津波高さに影響を与え得る要因

(a) 朔望平均潮位

水位上昇側に対しては朔望平均満潮位 0.P. +1.43m, 水位下降側に対しては朔望平均干潮位 0.P. -0.14m を考慮し, 基準津波の水位を算出している。

(b) 潮位のばらつき

水位上昇側の潮位のばらつき+0.16m については, 遡上解析により求めた上昇側の津波水位に加えることで考慮している。

水位下降側の潮位のばらつき-0.10m については, 遡上解析により求めた下降側の津波水位に加えることで考慮している。

(c) 入力津波の波源としている地震により生じる地殻変動

入力津波の波源としている地震により生じる地殻変動として, 水位上昇側に対しては, 東北地方太平洋沖型の地震 (基準断層モデル③) で生じる 0.72m の沈降を考慮する。

水位下降側に対しては, 安全側の評価となるよう, 東北地方太平洋沖型の地震 (基準断層モデル②) で生じる 0.77m の沈降を考慮していない。

(d) パラメータによる影響

入力津波高さが有する敷地の地形及び敷地周辺の人工構造物等のパラメータによる影響として, 以下のものを考慮する。

<①遡上解析におけるパラメータによる影響>

- ・基準地震動 S_s に伴う防波堤の損傷の有無による影響
- ・基準地震動 S_s に伴う標高変化 (地盤沈下) の有無による影響

<②管路解析におけるパラメータによる影響>

- ・貝付着の有無による影響
- ・スクリーンによる損失の有無による影響

(e) その他の影響

その他の影響として, 女川原子力発電所固有の以下の不確かさを考慮する。

<①敷地周辺における復旧・改修工事に伴う地形改変の影響>

- ・2011年東北地方太平洋沖地震に伴い被災した地域では防波堤・防潮堤の建設工事や住宅の高台移転等を目的とした造成工事が進められていることを踏まえ, 復旧・改修工事に伴う地形改変の有無による影響を考慮する。敷地周辺における復旧・改修工事に伴う地形改変の影響を考慮した入力津波評価の詳細は, 「(参考) 詳細設計を反映した防潮壁平面線形等の変更及び復旧・改修工事に伴う地形改変の影響を考慮した入力津波評価について」に示す。

<②詳細設計を反映した防潮壁平面線形等の影響>

- ・ 詳細設計に伴う防潮壁の平面線形の変更，第2号機及び第3号機海水ポンプ室の躯体補強（増厚）（以下，「詳細設計を反映した防潮壁平面線形等」という。）の有無による影響を考慮する。詳細設計を反映した防潮壁平面線形等の変更を考慮した入力津波評価の詳細は，「(参考) 詳細設計を反映した防潮壁平面線形等の変更及び復旧・改修工事に伴う地形改変の影響を考慮した入力津波評価について」に示す。

b. 入力津波高さが有するパラメータによる影響の考慮の程度

「a. 入力津波高さに影響を与え得る要因」を踏まえ，入力津波の算定フローを図 1.5-1 に示す。

発電所敷地全体及び取水口位置の入力津波高さは，基準津波に対して，遡上解析上考慮する(d)パラメータによる影響(①)，(e)その他の影響(①)を考慮した解析結果(最大水位上昇量・最大水位下降量)に，(a)朔望平均潮位，(b)潮位のばらつき及び(c)入力津波の波源としている地震により生じる地殻変動量を考慮する。また，海水ポンプ室及び放水立坑位置等の入力津波については，上記(d)①，(e)①，(a)及び(b)に加えて(d)パラメータによる影響(②)，(e)その他の影響(②)を考慮する。

各施設・設備の設置位置における入力津波高さに対するパラメータによる影響の考慮の程度を表 1.5-2 に示す。

なお，表 1.5-1 に示す検討対象設備について，高潮ハザードによる再現期間 100 年に対する期待値 O.P. +1.95m と，入力津波で考慮した朔望平均満潮位 O.P. +1.43m と潮位のばらつき 0.16m の合計との差である 0.36m (参照する裕度) を踏まえ，入力津波水位に 0.5m の余裕を考慮した津波水位に対して設計の裕度を確認する。



図 1.5-1 入力津波高さの算定フロー

表 1.5-2 (1) 各施設・設備の設置位置における入力津波高さに対する
パラメータによる影響の考慮の程度

設置位置	津波対策設備	設備分類	入力津波高さ (水位上昇側)	パラメータによる影響の 考慮の程度	パラメータによる 影響で考慮した 条件
発電所 敷地全体	・防潮堤 ・取放水路 流路縮小工	津波防護 施設		+0.45m	<ul style="list-style-type: none"> ・防波堤の有無 ・標高変化（地盤沈下）の有無
	・屋外排水路 逆流防止設 備	浸水防止 設備			
第2号機 海水ポンプ 室	防潮壁	津波防護 施設		+0.87m	<ul style="list-style-type: none"> ・防波堤の有無 ・標高変化（地盤沈下）の有無 ・貝付着の有無 ・スクリーン損失の有無
	・浸水防止蓋 ・逆止弁付 ファンネル ・貫通部止水 処置	浸水防止 設備			
第2号機 放水立坑	防潮壁	津波防護 施設		+0.26m	<ul style="list-style-type: none"> ・防波堤の有無 ・標高変化（地盤沈下）の有無
	・逆流防止 設備 ・貫通部止水 処置	浸水防止 設備			

※1：朔望平均満潮位，入力津波の波源としている地震により生じる地殻変動を考慮した津波高さ

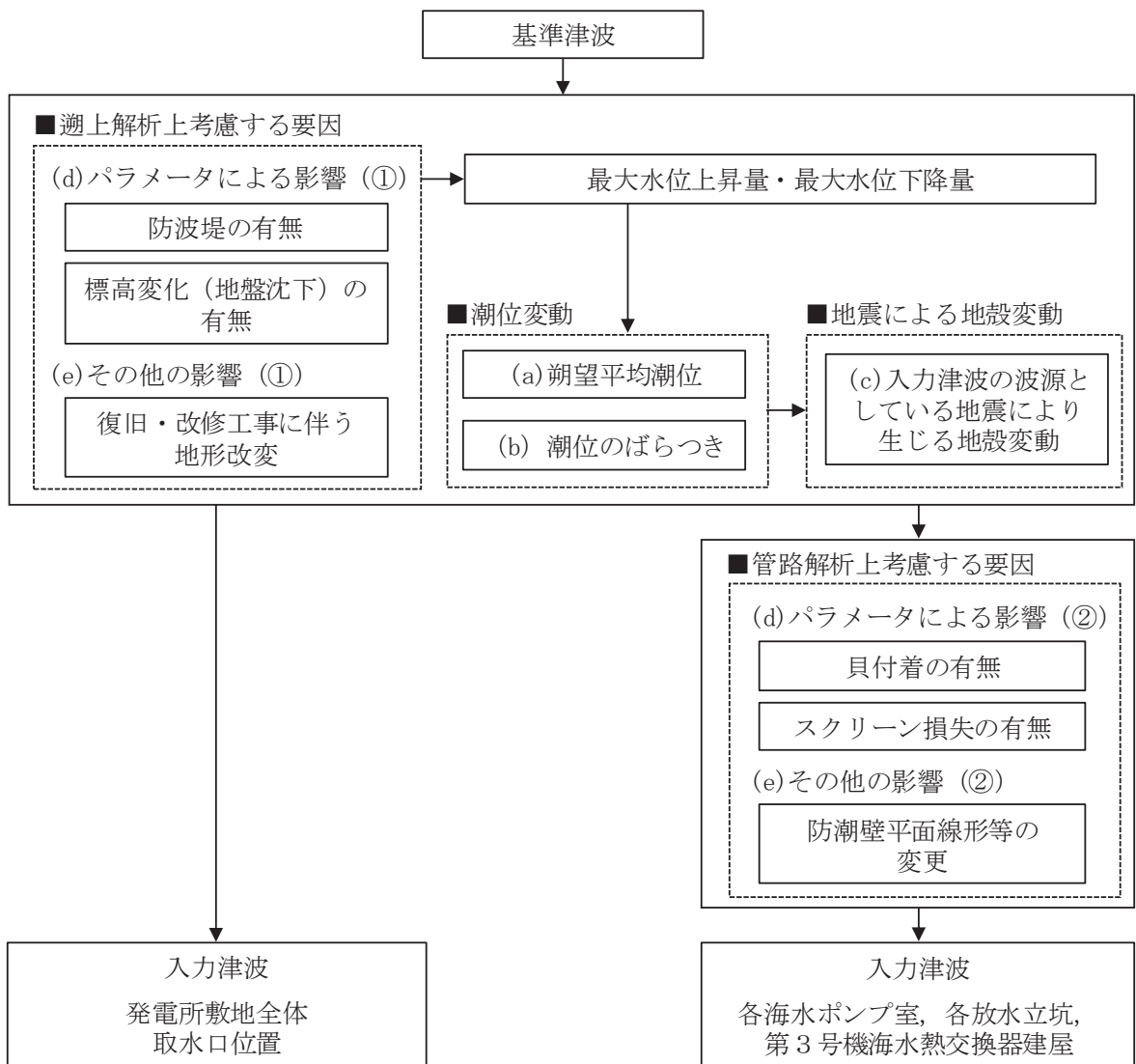
※2：敷地周辺における復旧・改修工事に伴う地形改変の前後における遡上解析結果又は管路解析結果の差分

※3：防潮壁平面線形等の変更前後及び敷地周辺における復旧・改修工事に伴う地形改変の前後における遡上解析結果又は管路解析結果の差分

※4：遡上解析により求めた津波水位に潮位のばらつき+0.16mを加えることで考慮

表 1.5-2 (2) 各施設・設備の設置位置における入力津波高さに対する
パラメータによる影響の考慮の程度

設置位置	津波対策設備	設備分類	入力津波高さ (水位上昇側)	パラメータによる影響の 考慮の程度	パラメータによる 影響で考慮した 条件
第3号機 海水ポンプ 室	防潮壁	津波防護 施設		+0.69m	<ul style="list-style-type: none"> 防波堤の有無 標高変化（地盤沈下）の有無 貝付着の有無 スクリーン損失の有無
	<ul style="list-style-type: none"> 浸水防止蓋 逆止弁付ファンネル 貫通部止水処置 	浸水防止 設備			
第3号機 海水熱交換 器建屋	防潮壁	津波防護 施設		+0.72m	<ul style="list-style-type: none"> 防波堤の有無 標高変化（地盤沈下）の有無 貝付着の有無 スクリーン損失の有無
	<ul style="list-style-type: none"> 水密扉 浸水防止蓋 	浸水防止 設備			
第3号機 放水立坑	防潮壁	津波防護 施設		+0.27m	<ul style="list-style-type: none"> 防波堤の有無 標高変化（地盤沈下）の有無 スクリーン損失の有無
	<ul style="list-style-type: none"> 浸水防止蓋 貫通部止水処置 	浸水防止 設備			

※1：朔望平均満潮位，入力津波の波源としている地震により生じる地殻変動を考慮した津波高さ

※2：防潮壁平面線形等の変更前後及び敷地周辺における復旧・改修工事に伴う地形改変の前後における遡上解析結果又は管路解析結果の差分

※3：遡上解析により求めた津波水位に潮位のばらつき+0.16mを加えることで考慮。

表 1.5-2 (3) 各施設・設備の設置位置における入力津波高さに対する
パラメータによる影響の考慮の程度

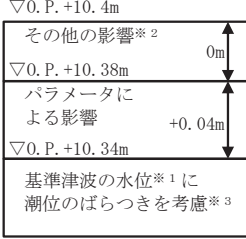
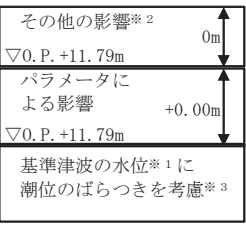
経路からの津波評価	入力津波高さ (水位上昇側)	パラメータ による影響の 考慮の程度	パラメータによる 影響で考慮した 条件
第1号機海水ポンプ室位置		+0.04m	<ul style="list-style-type: none"> ・ 防波堤の有無 ・ 標高変化（地盤沈下）の有無 ・ 貝付着の有無 ・ スクリーン損失の有無
第1号機放水立坑位置		+0.00m	<ul style="list-style-type: none"> ・ 防波堤の有無 ・ 標高変化（地盤沈下）の有無 ・ スクリーン損失の有無

※1：朔望平均満潮位，入力津波の波源としている地震により生じる地殻変動を考慮した津波高さ

※2：敷地周辺における復旧・改修工事に伴う地形改変の前後における遡上解析結果又は管路解析結果の差分

※3：遡上解析により求めた津波水位に潮位のばらつき+0.16mを加えることで考慮

表 1.5-2 (4) 各施設・設備の設置位置における入力津波高さに対する
パラメータによる影響の考慮の程度

非常用海水ポンプの取水性評価	入力津波高さ (水位下降側)	パラメータ による影響の 考慮の程度	パラメータによる 影響で考慮した 条件
取水口位置	<div style="border: 1px solid black; padding: 5px;"> <p>基準津波の水位※¹ ▽0. P. -10. 52m</p> <p>↑</p> <p>パラメータに よる影響 -0. 97m</p> <p>↓</p> <p>▽0. P. -11. 49m</p> <p>↑</p> <p>潮位のばらつき -0. 10m</p> <p>↓</p> <p>▽0. P. -11. 59m</p> <p>↑</p> <p>その他の影響※² -0. 14m</p> <p>↓</p> <p>▽0. P. -11. 73m</p> <p>↑</p> <p>▽0. P. -11. 8m</p> </div>	-0. 97m	<ul style="list-style-type: none"> ・ 防波堤の有無 ・ 標高変化（地盤沈下）の有無
第2号機海水ポンプ室位置	<div style="border: 1px solid black; padding: 5px;"> <p>基準津波の水位※¹に 潮位のばらつきを考慮※⁴</p> <p>▽0. P. -6. 18m</p> <p>↑</p> <p>パラメータに よる影響 -0. 16m</p> <p>↓</p> <p>▽0. P. -6. 34m</p> <p>↑</p> <p>その他の影響※³ -0. 03m</p> <p>↓</p> <p>▽0. P. -6. 37m</p> <p>↑</p> <p>▽0. P. -6. 4m</p> </div>	-0. 16m	<ul style="list-style-type: none"> ・ 防波堤の有無 ・ 標高変化（地盤沈下）の有無 ・ 貝付着の有無 ・ スクリーン損失の有無

※1：朔望平均干潮位を考慮した津波高さ

※2：敷地周辺における復旧・改修工事に伴う地形改変の前後における遡上解析結果又は管路解析結果の差分

※3：防潮壁平面線形等の変更前後及び敷地周辺における復旧・改修工事に伴う地形改変の前後における遡上解析結果又は管路解析結果の差分

※4：遡上解析により求めた津波水位に潮位のばらつき-0.10mを加えることで考慮

c. パラメータによる影響が入力津波高さに与える影響

(a) 遡上解析におけるパラメータによる影響

イ. 基準地震動 S_s に伴う防波堤の損傷の有無による影響

基準地震動 S_s による人工構造物の形状変化として（詳細は、「1.2 遡上・浸水域の考え方について」に記載）、地震による防波堤の損壊を想定し、防波堤がある場合とない場合（以下、「防波堤あり」及び「防波堤なし」という。）を考慮する。なお、パラメータによる影響の考慮の程度に関する検討に当たっては、現地形状を考慮し、遡上の影響については、「防波堤あり、現地形（地盤沈下なし）」を基本ケースとした。

発電所敷地全体（防潮堤）への遡上の影響について、水位上昇側（防潮堤前面）及び水位下降側（第2号機取水口前面）の遡上解析結果一覧を表 1.5-3 に示す。評価の結果、水位上昇側については、防波堤なしの場合に比べ、防波堤ありの場合の方が津波高さは高くなる傾向にある。また、水位下降側については、防波堤ありの場合に比べ、防波堤なしの場合の方が津波高さは低くなる傾向にある。

ロ. 基準地震動 S_s に伴う標高変化（地盤沈下）の影響

基準地震動 S_s に伴う地形標高変化（地盤沈下）として（詳細は、「1.2 遡上・浸水域の考え方について」に記載）、揺すり込み及び液状化に伴う沈下を仮定し、入力津波の算定に影響する防潮堤より海側の地盤面が沈下しない場合と 1m 沈下する場合（以下、「現地形」及び「1m 沈下」という。）を考慮する。なお、パラメータによる影響の考慮の程度に関する検討に当たっては、現地形状を考慮し、遡上の影響については、「現地形、防波堤あり」を基本ケースとした。

発電所敷地全体（防潮堤）への遡上の影響について、水位上昇側（防潮堤前面）及び水位下降側（第2号機取水口前面）の遡上解析結果一覧を表 1.5-3 に示す。評価の結果、水位上昇側については、現地形の場合に比べ、1m 沈下の場合の方が津波高さは高くなる傾向にある。また、水位下降側については、1m 沈下の場合に比べ、現地形の場合の方が津波高さは低くなる傾向にある。

「イ. 基準地震動 S_s に伴う防波堤の損傷の有無による影響」及び「ロ. 基準地震動 S_s に伴う標高変化（地盤沈下）の影響」に示した影響評価結果から、基本ケースの水位と評価点毎の最高水位又は最低水位の差異を遡上解析におけるパラメータによる影響として考慮することとし、水位上昇側（防潮堤前面）については+0.45m、水位下降側（第2号機取水口前面）については-0.97mとした。

表 1.5-3 (1) 遡上解析結果一覧 (水位上昇側)

設定位置	防波堤	標高変化 (地盤沈下)	敷地前面 最大水位 上昇量 (m)	朔望平均潮位 (m)	潮位のばらつき (m)	地震により生 じる地殻変動 (m)	水位 (O.P.m)	
発電所 敷地全体	あり*	現地形*	+21.58*	朔望平均 満潮位 +1.43	+0.16	沈降を考慮 +0.72	+23.89*	
		1m沈下	+22.03				+24.34	
	なし	現地形	+20.64					+22.95
		1m沈下	+21.19					+23.50

* : 基本ケース

■ : 解析ケースの最高水位

表 1.5-3 (2) 遡上解析結果一覧 (水位下降側)

設定位置	防波堤	標高変化 (地盤沈下)	取水口前面 最大水位 下降量 (m)	朔望平均潮位 (m)	潮位のばらつき (m)	地震により生 じる地殻変動 (m)	水位 (O.P.m)	
第2号機 取水口前面	あり*	現地形*	-10.38*	朔望平均 干潮位 -0.14	-0.10	沈降を 考慮しない	-10.62*	
		1m沈下	-10.36				-10.60	
	なし	現地形	-11.35					-11.59
		1m沈下	-11.32					-11.56

* : 基本ケース

■ : 解析ケースの最低水位

(b) 管路解析におけるパラメータによる影響

イ. 防波堤の有無による影響

パラメータによる影響の考慮の程度に関する検討に当たっては、原地形状態を考慮し、「現地形、防波堤あり、貝付着あり、スクリーン損失あり」を基本ケースとした。

水位上昇側（各取放水設備）及び水位下降側（第2号機海水ポンプ室）の管路解析の結果一覧を表1.5-4に示す。評価の結果、水位上昇側については各取放水設備で傾向が異なり、第2・3号機海水ポンプ室及び第2・3号放水立坑については、防波堤なしの場合に比べ、防波堤ありの場合の方が津波高さは高くなる傾向にあり、第1号機海水ポンプ室及び第1号機放水立坑については、防波堤ありの場合に比べ、防波堤なしの場合の方が津波高さは高くなる傾向にある。また、水位下降側については、防波堤なしの場合に比べ、防波堤ありの場合の方が津波高さは低くなる傾向にある。

ロ. 地形標高変化（地盤沈下）の影響

パラメータによる影響の考慮の程度に関する検討に当たっては、原地形状態を考慮し、「現地形、防波堤あり、貝付着あり、スクリーン損失あり」を基本ケースとした。

水位上昇側（各取放水設備）及び水位下降側（第2号機海水ポンプ室）の管路解析の結果一覧を表1.5-4に示す。評価の結果、水位上昇側については、各取放水設備で傾向が異なり、第2・3号機海水ポンプ室及び第2・3号機放水立坑については、現地形の場合に比べ、1m沈下の場合の方が津波高さは高くなる傾向にあり、第1号機海水ポンプ室及び第1号機放水立坑については、1m沈下の場合に比べ、現地形の場合の方が津波高さは高くなる傾向にある。また、水位下降側については、両者に有意な差は認められない。

ハ. 貝付着の有無による影響

定期点検等で清掃を実施する各取水路を対象に、貝付着がある場合とない場合（以下、「貝付着あり」及び「貝付着なし」という。）を考慮する。なお、パラメータによる影響の考慮の程度に関する検討に当たっては、原地形状態を考慮し、「防波堤あり、現地形（地盤沈下なし）、スクリーン損失あり」を基本ケースとした。

水位上昇側（各取水設備）及び水位下降側（第2号機海水ポンプ室）の管路解析の結果一覧を表1.5-4に示す。評価の結果、水位上昇側については、貝付着ありの場合に比べ、貝付着なしの場合の方が津波高さは高くなる傾向にある。また、水位下降側についても、貝付着ありの場合に比べ、貝付着なしの場合の方が津波高さは低くなる傾向にある。

ニ. スクリーン損失の有無による影響

取水口及び海水ポンプ室に設置しているスクリーンが管路解析に係る第1・2・3号機海水ポンプ室及び第1・3号機放水立坑を対象に、スクリーンがある場合とない場合（以下、「スクリーン損失あり」及び「スクリーン損失なし」という。）を考慮する。なお、パラメータによる影響の考慮の程度に関する検討に当たっては、原地形状態を考

慮し、「防波堤あり，現地形（地盤沈下なし），貝付着あり」を基本ケースとした。

水位上昇側（検討対象設備）及び水位下降側（第2号機海水ポンプ室）の管路解析の結果一覧を表1.5-4に示す。評価の結果，水位上昇側について，第2・3号機海水ポンプ室は，スクリーン損失ありの場合に比べ，スクリーン損失なしの場合の方が津波高さは高くなる傾向にあり，第1号機海水ポンプ室及び第1・3号機放水立坑については，両者に差は認められない。また，水位下降側については，スクリーン損失の有無で水位の傾向は異なるが，その差は非常に小さく，有意な差は認められない。

「イ. 防波堤の有無による影響」，「ロ. 地形標高変化（地盤沈下）の影響」，「ハ. 貝付着の有無による影響」及び「ニ. スクリーン損失の有無による影響」に示した影響評価結果から，基本ケースの水位と評価点毎の最高水位及び最低水位の差異を管路解析におけるパラメータによる影響として考慮することとし，水位上昇側について，第2号機海水ポンプ室は+0.87m，第2号機放水立坑は+0.26m，第3号機海水ポンプ室は+0.69m，第3号機熱交換器建屋は+0.72m，第3号機放水立坑は+0.27m，第1号機海水ポンプ室は+0.04m，第1号放水立坑は影響なしとした。また，水位下降側について，第2号機海水ポンプ室は-0.16mとした。

表 1.5-4 (1) 管路解析結果一覧 (第 2 号機海水ポンプ室, 水位上昇側)

設定位置	防波堤	標高変化 (地震沈下)	取水口前面 最大水位 上昇量 (m)	朔望平均潮位 (m)	潮位のばらつき (m)	地震により生 じる地殻変動 (m)	貝付着	スクリーン 損失	水位 (O.P.m)				
第 2 号機 海水ポンプ室	あり*	現地形*	+19.14*	朔望平均 満潮位 +1.43	+0.16	沈降を考慮 +0.72	あり*	あり*	+17.19*				
								なし	+17.24				
		なし	あり*				+19.15	あり*	あり*	あり*	あり*	あり*	+17.54
												なし	+17.60
	なし	なし	なし	なし	なし	なし	なし	あり	+17.31				
								なし	+17.35				
	なし	なし	なし	なし	なし	なし	なし	あり	+17.65				
								なし	+17.71				
	なし	なし	なし	なし	なし	なし	なし	あり	+17.63				
								なし	+17.68				
	なし	なし	なし	なし	なし	なし	なし	あり	+17.98				
								なし	+18.03				
	なし	なし	1m沈下	+18.81	なし	なし	なし	あり	+17.67				
								なし	+17.71				
	なし	なし	1m沈下	+18.81	なし	なし	なし	あり	+18.01				
								なし	+18.06				

* : 基本ケース

■ : 解析ケースの最高水位

表 1.5-4 (2) 管路解析結果一覧 (第2号機放水立坑, 水位上昇側)

設定位置	防波堤	標高変化 (地盤沈下)	放水口前面 最大水位 上昇量 (m)	朔望平均潮位 (m)	潮位のばらつき (m)	地震により生 じる地盤変動 (m)	貝付着※1	スクリーン 損失※2	水位 (O.P. m)
第2号機 放水立坑	あり*	現地形*	+17.07*	朔望平均 満潮位 +1.43	+0.16	沈降を考慮 +0.72	あり*	-	+17.09*
		1m沈下	+17.21						+17.17
	なし	現地形	+17.18						+17.82
		1m沈下	+17.34						+17.35

※1 : 1系統のみであるとともに水深が深いことから抜水点検できないう構造となっており, 清掃は行わない。また, 清掃可能な箇所である放水立坑について「貝付着なし」とすると, 津波溢水に対する容量が大きくなり, 水位低減に寄与することから, 「貝付着あり」を基本条件とする。

※2 : 第2号機補機放水路は, 基準津波時に逆流防止設備により遮断されるため, 補機冷却系海水ポンプ流量が水位に与える影響はない。

* : 基本ケース

■ : 解析ケース毎の最高水位

表 1.5-4 (3) 管路解析結果一覧 (第3号機海水ポンプ室, 水位上昇側)

設定位置	防波堤	標高変化 (地盤沈下)	取水口前面 最大水位 上昇量 (m)	朔望平均潮位 (m)	潮位のばらつき (m)	地震により生 じる地殻変動 (m)	貝付着	スクリーン 損失	水位 (O.P. m)			
第3号機 海水ポンプ室	あり*	現地形*	+19.35*	朔望平均 満潮位 +1.43	+0.16	沈降を考慮 +0.72	あり	あり*	+18.26*			
								なし	+18.32			
		なし	あり				なし	あり	なし	あり	あり	+18.48
											なし	+18.55
	あり	なし	あり	あり	なし	あり	あり	+18.36				
							なし	+18.42				
	なし	あり	なし	あり	なし	あり	あり	+18.59				
							なし	+18.66				
	あり	なし	あり	あり	なし	あり	あり	+18.65				
							なし	+18.71				
	なし	あり	なし	あり	なし	あり	あり	+18.87				
							なし	+18.93				
あり	なし	あり	あり	なし	あり	あり	+18.67					
						なし	+18.73					
なし	あり	なし	あり	なし	あり	あり	+18.89					
						なし	+18.95					

* : 基本ケース

□ : 解析ケースの最高水位

表 1.5-4 (4) 管路解析結果一覧 (第3号機海水熱交換器建屋, 水位上昇側)

設定位置	防波堤	標高変化 (地盤沈下)	取水口前面 最大水位 上昇量 (m)	朔望平均潮位 (m)	潮位のばらつき (m)	地震により生 じる地殻変動 (m)	貝付着	スクリーン 損失	水位 (O.P. m)					
第3号機 海水熱交換器 建屋	あり*	現地形*	+19.35*	朔望平均 満潮位 +1.43	+0.16	沈降を考慮 +0.72	あり*	あり*	+18.21*					
								なし	+18.27					
		なし	あり*				なし	なし	あり	あり	あり	あり	+18.46	
												なし	+18.53	
			あり				なし	あり	あり	なし	あり	あり	あり	+18.31
													なし	+18.37
	なし	なし	なし	なし	なし	なし	なし	あり	+18.57					
								なし	+18.64					
	なし	なし	現地形	+19.55	なし	なし	なし	あり	あり	+18.60				
									なし	+18.66				
	なし	なし	1m沈下	+19.34	なし	なし	なし	あり	あり	+18.85				
									なし	+18.91				
なし	なし	1m沈下	なし	なし	なし	なし	あり	あり	+18.62					
								なし	+18.68					
なし	なし	なし	なし	なし	なし	なし	なし	あり	+18.87					
								なし	+18.93					

* : 基本ケース

: 解析ケースの最高水位

表 1.5-4 (5) 管路解析結果一覧 (第3号機放水立坑, 水位上昇側)

設定位置	防波堤	標高変化 (地盤沈下)	放水口前面 最大水位 上昇量 (m)	朔望平均潮位 (m)	潮位のばらつき (m)	地震により生 じる地殻変動 (m)	貝付着※	スクリーン 損失	水位 (O.P.m)			
第3号機 放水立坑	あり*	現地形*	+17.07*	朔望平均 満潮位 +1.43	+0.16	沈降を考慮 +0.72	あり*	あり*	+17.17*			
		なし						なし	+17.17			
	なし	1m沈下	+17.21				あり	あり	あり	+17.28		
		現地形	+17.18						なし	+17.28		
	なし	1m沈下	+17.34				あり	あり	あり	+17.40		
		なし							なし	+17.40		
									あり	+17.44	あり	+17.44
											なし	+17.44

※ : 1系統のみであるとともに水深が深いこと等から放水点検できない構造となっており, 清掃は行わない。また, 清掃可能な箇所である放水立坑について「貝付着なし」とすると, 津波溢水に対する容量が大きくなり, 水位低減に寄与することから, 「貝付着あり」を基本条件とする。

* : 基本ケース

■ : 解析ケースの最高水位

表 1.5-4 (6) 管路解析結果一覧 (第 1 号機海水ポンプ室, 水位上昇側)

設定位置	防波堤	標高変化 (地盤沈下)	取水口前面 最大水位 上昇量 (m)	朔望平均潮位 (m)	潮位のばらつき (m)	地震により生 じる地殻変動 (m)	貝付着	スクリーン 損失	水位 (O.P.m)			
第 1 号機 海水ポンプ室	あり*	現地形*	+18.41*	朔望平均 満潮位 +1.43	+0.16	沈降を考慮 +0.72	あり*	あり*	+10.34*			
								なし	+10.34			
		なし	あり				+10.38	あり	なし	あり	あり	+10.38
											なし	+10.38
	あり	1m沈下	+18.35	あり	なし	あり	あり	+10.34				
							なし	+10.34				
	なし	現地形	+18.39	あり	なし	あり	あり	+10.30				
							なし	+10.30				
	なし	1m沈下	+18.47	あり	なし	あり	あり	+10.34				
							なし	+10.34				
	なし	あり	+10.31	あり	なし	あり	あり	+10.31				
							なし	+10.31				
なし	あり	+10.34	なし	あり	あり	あり	+10.34					
						なし	+10.34					

* : 基本ケース

: 解析ケースの最高水位

表 1.5-4 (7) 管路解析結果一覧 (第 1 号機放水立坑, 水位上昇側)

設定位置	防波堤	標高変化 (地盤沈下)	放水口前面 最大水位 上昇量 (m)	朔望平均潮位 (m)	潮位のばらつき (m)	地震により生 じる地殻変動 (m)	貝付着*	スクリーン 損失	水位 (O.P. m)				
第 1 号機 放水立坑	あり*	現地形*	+16.39*	朔望平均 満潮位 +1.43	+0.16	沈降を考慮 +0.72	あり*	あり*	+11.79*				
		1m沈下	+16.70					なし	+11.79				
	なし	現地形	+17.71				あり	あり	+11.76				
		1m沈下	+17.60					あり	+11.61				
	なし	なし	なし				なし	あり	なし	あり	なし	あり	+11.61
													あり
なし	なし	なし	なし	なし	なし	なし	なし	なし	+11.58				

※ : 1 系統のみであるとともに水深が深いことから放水点検できない構造となっており, 清掃は行わない。また, 清掃可能な箇所である放水立坑について「貝付着なし」とすると, 津波溢水に対する容量が大きくなり, 水位低減に寄与することから, 「貝付着あり」を基本条件とする。

* : 基本ケース

■ : 解析ケースの最高水位

表 1.5-4 (8) 管路解析結果一覧 (第2号機海水ポンプ室, 水位下降側)

設定位置	防波堤	標高変化 (地盤沈下)	取水口前面 最大水位 下降量 (m)	朔望平均潮位 (m)	潮位のばらつき (m)	地震により生 じる地殻変動 (m)	貝付着	スクリーン 損失	水位 (O.P.m)						
第2号機 海水ポンプ室	あり*	現地形*	-10.30*	朔望平均 干潮位 -0.14	-0.10	沈降を 考慮しない	あり*	あり*	-6.18*						
								なし	-6.18						
		なし	あり					なし	あり	あり	あり	あり	あり	-6.33	
													なし	-6.33	
			なし					なし	なし	なし	なし	なし	なし	あり	-6.18
														なし	-6.19
	なし	なし	なし	なし	なし	なし	なし	なし	あり	-6.33					
									なし	-6.34					
									あり	-6.16					
									なし	-6.15					
									あり	-6.32					
									なし	-6.34					
あり	なし	なし	なし	なし	なし	なし	あり	あり	-6.16						
								なし	-6.17						
なし	なし	なし	なし	なし	なし	なし	なし	あり	-6.32						
								なし	-6.34						

* : 基本ケース

■ : 解析ケースの最高水位

(c) その他の影響による影響

イ. 敷地周辺における復旧・改修工事に伴う地形改変の影響

2011年東北地方太平洋沖地震に伴い被災した敷地周辺地域で進められている復旧・改修工事に伴う地形改変として、地形改変がある場合とない場合（以下、「地形改変あり」及び「地形改変なし」という。）を考慮する。復旧・改修工事に伴う地形改変の影響の程度に関する検討に当たっては、遡上解析及び管路解析のパラメータによる影響を考慮した最大ケースの条件を基本ケースとした。なお、管路解析については、防潮壁の平面線形等の変更を考慮した。

水位上昇側（第2・3号機海水ポンプ室、第2・3号機放水立坑）及び水位下降側（第2号機海水ポンプ室）の管路解析の結果一覧を表1.5-5に示す。評価の結果、水位上昇側について、地形改変ありの場合に比べ、地形改変なしの場合の方が津波高さは高くなる傾向にある。水位下降側については、地形改変なしの場合に比べ、地形改変ありの場合の方が津波高さは低くなる傾向にある。

ロ. 防潮壁平面線形等の変更の影響

防潮壁の詳細設計を反映した平面線形等が関係する第2・3号機海水ポンプ室及び第2・3号機放水立坑を対象に、変更がある場合とない場合（以下、「平面線形等の変更あり」及び「平面線形等の変更なし」という。）を考慮する。防潮壁平面線形等の変更による影響の程度に関する検討に当たっては、管路解析のパラメータによる影響を考慮した最大ケースの条件を基本ケースとした。

水位上昇側（第2・3号機海水ポンプ室、第2・3号機放水立坑）及び水位下降側（第2号機海水ポンプ室）の管路解析の結果一覧を表1.5-6に示す。評価の結果、水位上昇側について、平面線形等の変更ありの場合に比べ、平面線形等の変更なしの場合の方が津波高さは高くなる。水位下降側については、平面線形等の変更なしの場合に比べ、平面線形等の変更ありの場合の方が津波高さは低くなる傾向にある。

「イ. 敷地周辺における復旧・改修工事に伴う地形改変の影響」及び「ロ. 防潮壁平面線形等の変更の影響」に示した影響評価結果から、基本ケースの水位と評価点毎の最高水位又は最低水位の差異をその他の影響として考慮することとし、水位上昇側については、いずれの設備も水位が低くなることから考慮しないこととし、水位下降側については、第2号機海水ポンプ室の水位が低くなることから -0.03m の影響を考慮することとした。敷地周辺における復旧・改修工事に伴う地形改変及び防潮壁の詳細設計に伴う防潮壁平面線形等の変更の考慮前後の津波高さ一覧を表1.5-7に示す。

表 1.5-5 (1) 遡上解析結果一覧 (水位上昇側)

設定位置	防波堤	標高変化 (地盤沈下)	復旧・改修 工事に伴う 地形改変	敷地前面 最大水位 上昇量 (m)	朔望平均潮位 (m)	潮位のばらつき (m)	地震により生 じる地殻変動 (m)	水位 (O.P. m)
発電所 敷地全体	あり*	現地形	なし	+21.58	朔望平均 満潮位 +1.43	+0.16	沈降を考慮 +0.72	+23.89
			あり	+21.43				+23.74
		なし*	+22.03*	+24.34*				
	なし	1m沈下*	あり	+21.85				+24.16
			なし	+20.64				+22.95
		現地形	あり	+20.61				+22.92
			なし	+21.19				+23.50
		1m沈下	あり	+20.92				+23.23

* : 遡上解析のパラメータによる影響を考慮した最大ケース

■ : 解析ケースの最高水位

表 1.5-5 (2) 遡上解析結果一覧 (水位下降側)

設定位置	防波堤	標高変化 (地盤沈下)	復旧・改修 工事に伴う 地形改変	取水口前面 最大水位 下降量 (m)	朔望平均潮位 (m)	潮位のばらつき (m)	地震により生 じる地殻変動 (m)	水位 (O. P. m)
第2号機 取水口前面	あり	現地形	なし	-10.38	朔望平均 干潮位 -0.14	-0.10	沈降を 考慮しない	-10.62
			あり	-10.50				-10.74
		なし	-10.36	-10.60				
		あり	-10.53	-10.77				
	なし*	現地形*	なし*	-11.35*				-11.59*
			あり	-11.49				-11.73
		1m沈下	なし	-11.32				-11.56
			あり	-11.45				-11.69

* : 遡上解析のパラメータによる影響を考慮した最大ケース

: 解析ケースの最高水位

表 1.5-5 (3) 管路解析結果一覧 (第2号機海水ポンプ室, 水位上昇側)

設定位置	防波堤	標高変化 (地盤沈下)	復旧・改修 工事に伴う 地形改変	取水口前面 最大水位 上昇量 (m)	朔望平均 潮位 (m)	潮位の ばらつき (m)	地震により 生じる地殻 変動 (m)	貝付着	スクリーン 損失	防潮壁 平面線形等 の変更	水位 (O.P. m)
第2号機 海水ポンプ室	あり	現地形	なし	+19.14	朔望平均 満潮位 +1.43	+0.16	沈降を考慮 +0.72	なし	なし	あり	+17.52
			あり	+19.09				あり	+17.52		
		1m沈下	なし	+19.15				なし	なし	あり	+17.63
			あり	+19.10				なし	なし	あり	+17.63
	なし*	現地形	なし	+18.91				なし	なし	あり	+17.94
			あり	+18.91				なし	なし	あり	+17.95
		1m沈下*	なし	+18.81*				なし*	なし*	あり*	+17.98*
			あり	+18.81				なし*	なし*	あり*	+17.98

* : 管路解析のパラメータによる影響を考慮した最大ケース

: 解析ケースの最高水位

表 1.5-5 (4) 管路解析結果一覧 (第 2 号機放水立坑, 水位上昇側)

設定位置	防波堤	標高変化 (地盤沈下)	復旧・改修 工事に伴う 地形改変	放水口前面 最大水位 上昇量 (m)	朔望平均 潮位 (m)	潮位の ばらつき (m)	地震により 生じる地殻 変動 (m)	貝付着*1	スクリーン 損失**2	防潮壁 平面線形等 の変更	水位 (O.P.m)	
											+	-
第 2 号機 放水立坑	あり	現地形	なし	+17.07	朔望平均 満潮位 +1.43	+0.16	沈降を考慮 +0.72	あり	—	あり	+	+16.33
			あり	+17.00							-	+16.33
		なし	+17.21	+							+16.39	
		あり	+17.18	-							+16.39	
	なし*	現地形	なし	+17.18	朔望平均 満潮位 +1.43	+0.16	沈降を考慮 +0.72	あり	—	あり	+	+16.50
			あり	+17.15							-	+16.50
		なし*	+17.34*	+							+16.52*	
		あり	+17.28	-							+16.52*	

※ 1 : 1 系統のみであるとともに水深が深いこと等から抜水点検できない構造となっており, 清掃は行わない。また, 清掃可能な箇所である放水立坑について「貝付着なし」とすると, 津波溢水に対する容量が大きくなり, 水位低減に寄与することから, 「貝付着あり」を基本条件とする。

※ 2 : 第 2 号機補機放水路は, 基準津波時に逆流防止設備により遮断されるため, 補機冷却系海水ポンプ流量が水位に与える影響はない。

* : 管路解析のパラメータによる影響を考慮した最大ケース

■ : 解析ケースの最高水位

表 1.5-5 (5) 管路解析結果一覧 (第3号機海水ポンプ室, 水位上昇側)

設定位置	防波堤	標高変化 (地盤沈下)	復旧・改修 工事に伴う 地形改変	取水口前面 最大水位 上昇量 (m)	朔望平均 潮位 (m)	潮位の ばらつき (m)	地震により 生じる地殻 変動 (m)	貝付着	スクリーン 損失	防潮壁 平面線形等 の変更	水位 (O.P.m)		
第3号機 海水ポンプ室	あり	現地形	なし	+19.35*	朔望平均 満潮位 +1.43	+0.16	沈降を考慮 +0.72	なし	なし	あり	+18.45		
			あり	+19.28				あり	+18.40				
		1m沈下	なし	+19.36				なし	なし	あり	+18.56		
			あり	+19.28				なし	なし	あり	+18.51		
	なし*	現地形	なし	+19.55				+0.16	沈降を考慮 +0.72	なし	なし	あり	+18.83
			あり	+19.48						なし	なし	あり	+18.78
		1m沈下*	なし	+19.34						なし*	なし*	あり*	+18.85*
			あり	+19.26						なし*	なし*	あり*	+18.80

* : 管路解析のパラメータによる影響を考慮した最大ケース

■ : 解析ケースの最高水位

表 1.5-5 (6) 管路解析結果一覧 (第3号機海水熱交換器建屋, 水位上昇側)

設定位置	防波堤	標高変化 (地盤沈下)	復旧・改修 工事に伴う 地形改変	取水路前面 最大水位 上昇量 (m)	湖望平均 潮位 (m)	潮位の ばらつき (m)	地震により 生じる地殻 変動 (m)	貝付着	スクリーン 損失	防潮壁 平面線形等 の変更	水位 (O.P.m)		
第3号機 海水熱交換器 建屋	あり	現地形	なし	+19.35*	湖望平均 満潮位 +1.43	+0.16	沈降を考慮 +0.72	なし	なし	あり	+18.43		
			あり	+19.28				あり	+18.38				
	なし*	現地形	なし	+19.36				+0.16	沈降を考慮 +0.72	なし	なし	あり	+18.54
			あり	+19.28						あり	+18.49		
	なし*	1m沈下*	なし	+19.55				+0.16	沈降を考慮 +0.72	なし	なし	あり	+18.81
			あり	+19.48						あり	+18.76		
	なし*	1m沈下*	なし	+19.34				+0.16	沈降を考慮 +0.72	なし*	なし*	あり*	+18.83*
			あり	+19.26						あり*	+18.78		

* : 管路解析のパラメータによる影響を考慮した最大ケース

: 解析ケースの最高水位

表 1.5-5 (7) 管路解析結果一覧 (第3号機放水立坑, 水位上昇側)

設定位置	防波堤	標高変化 (地盤沈下)	復旧・改修 工事に伴う 地形改変	放水口前面 最大水位 上昇量 (m)	朔望平均 潮位 (m)	潮位の ばらつき (m)	地震により 生じる地殻 変動 (m)	貝付着*	スクリーン 損失	防潮壁 平面線形等 の変更	水位 (O.P.m)	
第3号機 放水立坑	あり	現地形	なし	+17.07	朔望平均 満潮位 +1.43	+0.16	沈降を考慮 +0.72	あり	なし	あり	+16.41	+16.41
			あり	+17.00							+16.50	+16.50
		なし	+17.21	+16.50							+16.50	
		あり	+17.18	+16.50							+16.50	
	なし*	現地形	なし	+17.18	朔望平均 満潮位 +1.43	+0.16	沈降を考慮 +0.72	あり	なし	あり	+16.59	+16.59
			あり	+17.15							+16.59	+16.59
		なし*	+17.34*	+16.62*							+16.62*	
		あり	+17.28	+16.62*							+16.62*	

※ : 1系統のみであるとともに水深が深いこと等から抜水点検できない構造となっており, 清掃可能な箇所である放水立坑について「貝付着なし」とすると, 津波溢水に対する容量が大きくなり, 水位低減に寄与ことから, 「貝付着あり」を基本条件とする。

* : 管路解析のパラメータによる影響を考慮した最大ケース

■ : 解析ケースの最高水位

表 1.5-5 (8) 管路解析結果一覧 (第 1 号機海水ポンプ室, 水位上昇側)

設定位置	防波堤	標高変化 (地盤沈下)	復旧・改修 工事に伴う 地形改変	取水口前面 最大水位 上昇量 (m)	朔望平均 潮位 (m)	潮位の ばらつき (m)	地震により 生じる地殻 変動 (m)	貝付着	スクリーン 損失	防潮壁 平面線形等 の変更*	水位 (O.P.m)
第 1 号機 海水ポンプ室	あり*	現地形	なし	+18.41	朔望平均 満潮位 +1.43	+0.16	沈降を考慮 +0.72	なし	なし	—	+10.38
			あり	+18.37				なし	+10.37		
			なし*	+18.35*				なし*	+10.38*		
		あり	+18.35	なし				+10.37			
		なし	+18.39	なし				+10.34			
		あり	+18.42	なし				+10.32			
	なし	1m沈下*	なし	+18.47	朔望平均 満潮位 +1.43	+0.16	沈降を考慮 +0.72	なし	なし	—	+10.34
			あり	+18.43				なし	+10.33		

※ : 該当設備なし。

* : 管路解析のパラメータによる影響を考慮した最大ケース

■ : 解析ケースの最高水位

表 1.5-5 (9) 管路解析結果一覧 (第 1 号機放水立坑, 水位上昇側)

設定位置	防波堤	標高変化 (地盤沈下)	復旧・改修 工事に伴う 地形改変	放水口前面 最大水位 上昇量 (m)	朔望平均 潮位 (m)	潮位の ばらつき (m)	地震により 生じる地殻 変動 (m)	貝付着※1	スクリーン 損失	防潮壁 平面線形等 の変更※2	水位 (O.P. m)						
第 1 号機 放水立坑	あり*	現地形*	なし*	+16.39*	朔望平均 満潮位 +1.43	+0.16	沈降を考慮 +0.72	あり*	なし*	—	+11.79						
			あり	+16.40							+11.77						
		1m沈下	なし	+16.70							あり	なし	—	+11.76			
			あり	+16.71										+11.74			
		現地形	なし	+17.71										あり	なし	—	+11.61
			あり	+17.74													+11.58
	1m沈下	なし	+17.60	あり	なし	—	+11.58										
		あり	+17.63				+11.56										

※1 : 1 系統のみであるとともに水深が深いこと等から抜水点検できない構造となっており、清掃可能な箇所である放水立坑について「貝付着なし」とすると、津波溢水に対する容量が大きくなり、水位低減に寄与することから、「貝付着あり」を基本条件とする。

※2 : 該当設備なし。

* : 管路解析のパラメータによる影響を考慮した最大ケース

■ : 解析ケースの最高水位

表 1.5-5 (10) 管路解析結果一覧 (第2号機海水ポンプ室, 水位下降側)

設定位置	防波堤	標高変化 (地盤沈下)	復旧・改修 工事に伴う 地形改変	取水口前面 最大水位 下降量 (m)	朔望平均 潮位 (m)	潮位の ばらつき (m)	地震により 生じる地殻 変動 (m)	貝付着	スクリーン 損失	防潮壁 平面線形等 の変更	水位 (O.P.m)		
第2号機 海水ポンプ室	あり*	現地形*	なし*	-10.30*	朔望平均 干潮位 -0.14	-0.10	沈降を 考慮しない	なし*	なし*	あり*	-6.36*		
			あり	-10.46							-6.37		
		なし	-10.32	-6.36									
	なし	なし	1m沈下	あり				-10.46	なし	なし	なし	あり	-6.37
				なし				-11.33					-6.34
			あり	-11.47				-6.35					
	なし	なし	1m沈下	なし				-11.28	なし	なし	なし	あり	-6.34
				あり				-11.38					-6.35

* : 管路解析のパラメータによる影響を考慮した最大ケース

■ : 解析ケースの最高水位

表 1.5-6 (1) 管路解析結果一覧 (第2号機海水ポンプ室, 水位上昇側)

設定位置	防波堤	標高変化 (地盤沈下)	取水口前面 最大水位 上昇量 (m)	朔望平均 潮位 (m)	潮位の ばらつき (m)	地震により 生じる地殻 変動 (m)	貝付着	スクリーン 損失	防潮壁 平面線形等 の変更	水位 (O.P.m)
第2号機 海水ポンプ室	あり	現地形	+19.14	朔望平均 満潮位 +1.43	+0.16	沈降を考慮 +0.72	なし	なし	なし	+17.60
		1m沈下	+19.15						あり	+17.52
	なし*	現地形	+18.91	なし*	なし*	なし*	なし*	なし*	なし	+17.71
		1m沈下*	+18.81*						あり	+18.03
									なし*	+18.06*
									あり	+17.98

* : 管路解析のパラメータによる影響を考慮した最大ケース

: 解析ケースの最高水位

表 1.5-6 (2) 管路解析結果一覧 (第2号機放水立坑, 水位上昇側)

設定位置	防波堤	標高変化 (地盤沈下)	放水口前面 最大水位 上昇量 (m)	朔望平均 潮位 (m)	潮位の ばらつき (m)	地震により 生じる地殻 変動 (m)	貝付着 ^{※1}	スクリーン 損失 ^{※2}	防潮壁 平面線形等 の変更	水位 (O.P. m)				
第2号機 放水立坑	あり	現地形	+17.07	朔望平均 満潮位 +1.43	+0.16	沈降を考慮 +0.72	あり	—	なし	+17.09				
		1m沈下	+17.21							あり	+16.33			
	なし*	現地形	+17.18				あり*	—	なし*	+17.32				
		1m沈下*	+17.34*							あり*	+16.50			
														+17.35*
														+16.52

※1 : 1系統のみであるとともに水深が深いこと等から抜水点検できない構造となっており, 清掃可能な箇所である放水立坑について「貝付着なし」とすると, 津波溢水に対する容量が大きくなり, 水位低減に寄与することから, 「貝付着あり」を基本条件とする。

※2 : 第2号機補機放水路は, 基準津波時に逆流防止設備により遮断されるため, 補機冷却系海水ポンプ流量が水位に与える影響はない。

* : 管路解析のパラメータによる影響を考慮した最大ケース

: 解析ケースの最高水位

表 1.5-6 (3) 管路解析結果一覧 (第3号機海水ポンプ室, 水位上昇側)

設定位置	防波堤	標高変化 (地盤沈下)	取水口前面 最大水位 上昇量 (m)	朔望平均 潮位 (m)	潮位の ばらつき (m)	地震により 生じる地殻 変動 (m)	貝付着	スクリーン 損失	防潮壁 平面形状等 の変更	水位 (O.P. m)				
第3号機 海水ポンプ室	あり	現地形	+19.35	朔望平均 満潮位 +1.43	+0.16	沈降を考慮 +0.72	なし	なし	なし	+18.55				
		1m沈下	+19.36						あり	+18.45				
	なし*	現地形	+19.55				なし*	なし*	なし*	なし*	なし	あり	+18.66	
		1m沈下*	+19.34*								あり	+18.83		

* : 管路解析のパラメータによる影響を考慮した最大ケース

■ : 解析ケースの最高水位

表 1.5-6 (4) 管路解析結果一覧 (第3号機海水熱交換器建屋, 水位上昇側)

設定位置	防波堤	標高変化 (地盤沈下)	取水口前面 最大水位 上昇量 (m)	朔望平均 潮位 (m)	潮位の ばらつき (m)	地震により 生じる地殻 変動 (m)	貝付着	スクリーン 損失	防潮壁 平面線形等 の変更	水位 (O.P. m)				
第3号機 海水熱交換器 建屋	あり	現地形	+19.35	朔望平均 満潮位 +1.43	+0.16	沈降を考慮 +0.72	なし	なし	なし	+18.53				
		1m沈下	+19.36						あり	+18.43				
	なし*	現地形	+19.55				なし*	なし*	なし*	なし*	なし*	なし	+18.64	
		1m沈下*	+19.34*									あり	+18.81	

* : 管路解析のパラメータによる影響を考慮した最大ケース

: 解析ケースの最高水位

表 1.5-6 (5) 管路解析結果一覧 (第3号機放水立坑, 水位上昇側)

設定位置	防波堤	標高変化 (地盤沈下)	放水口前面 最大水位 上昇量 (m)	朔望平均 潮位 (m)	潮位の ばらつき (m)	地震により 生じる地殻 変動 (m)	貝付着*	スクリーン 損失	防潮壁 平面線形等 の変更	水位 (O.P.m)
第3号機 放水立坑	あり	現地形	+17.07	朔望平均 満潮位 +1.43	+0.16	沈降を考慮 +0.72	あり	なし	なし	+17.17
		1m沈下	+17.21							+16.41
		現地形	+17.18							+17.28
		1m沈下*	+17.34*							+16.50
	なし*	なし*	なし*	なし*	なし*	なし*	あり	なし*	なし*	+17.40
										+16.59
										+17.44*
										+16.62

※ : 1系統のみであるとともに水深が深いこと等から抜点検できない構造となっており, 清掃は行わない。また, 清掃可能な箇所である放水立坑について「貝付着なし」とすると, 津波溢水に対する容量が大きくなり, 水位低減に寄与することから, 「貝付着あり」を基本条件とする。

* : 管路解析のパラメータによる影響を考慮した最大ケース

■ : 解析ケースの最高水位

表 1.5-6 (6) 管路解析結果一覧 (第2号機海水ポンプ室, 水位下降側)

設定位置	防波堤	標高変化 (地盤沈下)	取水口前面 最大水位 下降量 (m)	朔望平均 潮位 (m)	潮位の ばらつき (m)	地震により 生じる地殻 変動 (m)	貝付着	スクリーン 損失	防潮壁 平面線形等 の変更	水位 (O.P. m)			
第2号機 海水ポンプ室	あり*	現地形	-10.30	朔望平均 干潮位 -0.14	-0.10	沈降を 考慮しない	なし	なし	なし	-6.33			
		1m沈下*	-10.32*						あり	-6.36			
	なし	現地形	-11.33				なし	なし*	なし	あり	なし*	-6.34*	
		1m沈下	-11.28								あり	-6.36	
	なし	なし	なし				なし	なし	なし	なし	なし	なし	-6.34
												なし	-6.34
	なし	なし	なし				なし	なし	なし	なし	なし	なし	-6.34
												なし	-6.34

* : 管路解析のパラメータによる影響を考慮した最大ケース

: 解析ケースの最高水位

表 1.5-7 (1) 敷地周辺における復旧・改修工事に伴う地形改変及び防潮壁の詳細設計に伴う
防潮壁平面線形等の変更の考慮前後の津波高さ一覧 (水位上昇側)

設定位置		変更前 (考慮前) (O.P.)	変更後 (考慮後) (O.P.)	その他の影響
防潮堤 (鋼管式鉛直壁)		+24.34m	+24.16m	0m (-0.18m)
防潮堤 (盛土堤防)		+24.34m	+24.16m	0m (-0.18m)
防潮壁 (第2号機海水ポンプ室)		+18.06m	+17.98m	0m (-0.08m)
防潮壁 (第2号機放水立坑)		+17.35m	+16.52m	0m (-0.83m)
防潮壁 (第3号機海水ポンプ室)		+18.95m	+18.80m	0m (-0.15m)
防潮壁 (第3号機熱交換器建屋)		+18.93m	+18.78m	0m (-0.15m)
防潮壁 (第3号機放水立坑)		+17.44m	+16.62m	0m (-0.82m)
取放水路流路縮小工 (第1号機取水路)		+24.34m	+24.16m	0m (-0.18m)
取放水路流路縮小工 (第1号機放水路)		+24.34m	+24.16m	0m (-0.18m)
屋外排水路逆流防止設備 (防潮堤南側)		+24.34m	+24.16m	0m (-0.18m)
屋外排水路逆流防止設備 (防潮堤北側)		+24.34m	+24.16m	0m (-0.18m)
第2号機 海水ポンプ室	浸水防止蓋	+18.06m	+17.98m	0m (-0.08m)
	逆止弁付ファンネル			
	貫通部止水処置			
第2号機 放水立坑	逆流防止設備	+17.35m	+16.52m	0m (-0.83m)
	貫通部止水処置			
第3号機 海水ポンプ室	浸水防止蓋	+18.95m	+18.80m	0m (-0.15m)
	逆止弁付ファンネル			
	貫通部止水処置			
第3号機海水熱 交換器建屋	水密扉	+18.93m	+18.78m	0m (-0.15m)
	浸水防止蓋			
第3号機 放水立坑	浸水防止蓋	+17.44m	+16.62m	0m (-0.82m)
	貫通部止水処置			
第1号機海水ポンプ室		+10.38m	+10.37m	0m (-0.01m)
第1号機放水立坑		+11.79m	+11.77m	0m (-0.02m)

表 1.5-7 (2) 敷地周辺における復旧・改修工事に伴う地形改変及び防潮壁の詳細設計に伴う
 防潮壁平面線形等の変更の考慮前後の津波高さ一覧（水位下降側）

設定位置	変更前（考慮前） (O.P.)	変更後（考慮後） (O.P.)	その他の影響
第2号機取水口前面	-11.59m	-11.73m	-0.14m
第2号機海水ポンプ室	-6.34m	-6.37m	-0.03m

(d) パラメータによる影響が入力津波高さに与える影響のまとめ

「(a)遡上解析におけるパラメータによる影響」、「(b)管路解析におけるパラメータによる影響」及び「(c)その他の影響による影響」の結果を踏まえ設定した各施設・設備の設置位置における入力津波高さ一覧を表 1.5-8 に示す。

表 1.5-8 (1) 各施設・設備の設置位置における入力津波高さ一覧

区分	設定位置	入力津波高さ	入力津波高さが有する数値計算上の不確かさ						管路解析上考慮する要因			
			パラメータによる影響		その他の影響	潮位変動		地震による地殻変動	パラメータによる影響		その他の影響	
			防波堤	標高変化(地盤沈下)		復旧・改修工事に伴う地形改変	朔望平均潮位		潮位のばらつき	貝付着		スカーン損失
水位 上昇 側	防潮堤 (鋼管式鉛直壁)	0.P. +24.4m	あり	1m沈下	なし				—	—	—	
	防潮堤 (盛土堤防)	0.P. +24.4m	あり	1m沈下	なし				—	—	—	
	防潮壁 (第2号機海水ポンプ室)	0.P. +18.1m	なし	1m沈下	なし				なし	なし	なし	
	防潮壁 (第2号機放水立坑)	0.P. +17.4m	なし	1m沈下	なし				あり	なし	なし	
	防潮壁 (第3号機海水ポンプ室)	0.P. +19.0m	なし	1m沈下	なし				なし	なし	なし	
	防潮壁 (第3号機海水熱交換器建屋)	0.P. +19.0m	なし	1m沈下	なし				なし	なし	なし	
	防潮壁 (第3号機放水立坑)	0.P. +17.5m	なし	1m沈下	なし				あり	なし	なし	
	取放水路流路縮小工 (第1号機取水路)	0.P. +24.4m	あり	1m沈下	なし				—	—	—	
	取放水路流路縮小工 (第1号機放水路)	0.P. +24.4m	あり	1m沈下	なし				—	—	—	
	屋外排水路逆流防止設備 (防潮堤南側)	0.P. +24.4m	あり	1m沈下	なし				—	—	—	
	屋外排水路逆流防止設備 (防潮堤北側)	0.P. +24.4m	あり	1m沈下	なし				—	—	—	
	第2号機海水ポンプ室	浸水防止蓋										
		逆止弁付ファンネル	0.P. +18.1m	なし	1m沈下	なし				なし	なし	なし
	第2号機放水立坑	貫通部止水処置										
補機冷却海水系放水路逆流防止設備												
貫通部止水処置												

表 1.5-8 (2) 各施設・設備の設置位置における入力津波高さ一覧

区分	設定位置	入力津波高さ	入力津波高さが有する数値計算上の不確かさ						管路解析上考慮する要因					
			パラメータによる影響		その他の影響	潮位変動		地震による地殻変動	パラメータによる影響		その他の影響			
			防波堤	標高変化(地盤沈下)		復旧・改修工事に伴う地形改変	湖望平均潮位		潮位のばらつき	貝付着		スクリン損失		
水位 上昇 側	第3号機海水ポンプ室	0.P. + 19.0m	浸水防止蓋	1m沈下	なし	なし	湖望平均満潮位 +1.43m	+0.16m	沈降を考慮 +0.72m	なし	なし	防潮壁 平面線形 等の変更		
			逆止弁付ファンネル							なし	なし	なし	なし	なし
			貫通部止水処置							なし	なし	なし	なし	なし
	第3号機海水熱交換器 建屋	0.P. + 19.0m	水密扉	1m沈下	なし	なし	湖望平均満潮位 +1.43m	+0.16m	沈降を考慮 +0.72m	なし	なし	なし		
			浸水防止蓋							なし	なし	なし	なし	
			補機冷却海水系 放水路逆流防止設備							なし	なし	なし	なし	なし
	第3号機放水立坑	0.P. + 17.5m	なし	1m沈下	なし	なし	湖望平均満潮位 +1.43m	+0.16m	沈降を考慮 +0.72m	あり	なし	なし		
										貫通部止水処置	なし	なし	なし	なし
										なし	なし	なし	なし	なし
第1号機海水ポンプ室	0.P. + 10.4m	あり	1m沈下	なし	なし	湖望平均満潮位 +1.43m	+0.16m	沈降を考慮 +0.72m	なし	なし	なし			
									貫通部止水処置	なし	なし	なし	なし	
第1号機放水立坑	0.P. + 11.8m	あり	なし	なし	なし	湖望平均満潮位 +1.43m	+0.16m	沈降を考慮 +0.72m	あり	なし	なし			
									なし	なし	なし	なし	なし	
水位 下降 側	第2号機取水口前面	0.P. - 11.8m	なし	なし	あり	湖望平均満潮位 +1.43m	+0.16m	沈降を考慮 +0.72m	なし	なし	なし			
									貫通部止水処置	なし	なし	なし	なし	
第2号機海水ポンプ室	0.P. - 6.4m	あり	なし	なし	あり	湖望平均満潮位 +1.43m	+0.16m	沈降を考慮 +0.72m	なし	なし	あり			
									なし	なし	なし	なし	なし	

(参考 1) 詳細設計を反映した防潮壁平面線形等の変更及び復旧・改修工事に伴う地形改変の影響を考慮した入力津波評価について

1. はじめに

耐津波設計を行うに当たって現場確認を要するプロセスとして、遡上解析に必要となる敷地モデルの作成プロセスと耐津波設計の入力条件等（配置、寸法等）の現場確認プロセスの2つがある。遡上解析に関する敷地モデルの作成に関する現場確認プロセスについては、今後、改造工事等により、津波伝播経路上の敷地の状況（地形の改変、人工構造物の新設等）が変更となる場合は、その変更が基準津波に対する耐津波設計の評価に与える影響の有無を検討し、必要に応じて遡上解析を再度実施するとしている。また、耐津波設計に関する入力条件等の現場確認プロセスについては、今後、改造工事等により、基準津波に対する耐津波設計に用いる入力条件等の変更が生じた場合、その変更が耐津波設計の評価に与える影響の有無を検討し、必要に応じて入力条件等の再設定・再評価を実施するとしている。現場確認プロセスの詳細を「5.2 耐津波設計における現場確認プロセスについて」に示す。

遡上解析に関する敷地モデルについて、敷地周辺における復旧・改修工事に伴う地形改変を含めて、基本設計段階で作成したモデルに変更はないものの、耐津波設計に関する入力条件等については、詳細設計に伴い基本設計段階から各防潮壁の平面線形を変更したとともに、第2号機及び第3号機海水ポンプ室の躯体補強（増厚）により躯体形状を変更したことから、あらためて入力津波評価を実施した。

なお、津波防護施設、浸水防止設備及び津波監視設備の設計に用いる津波のパラメータである入力津波高さ及び流速の設定に当たっては、詳細設計を反映した防潮壁平面線形等の変更前後及び敷地周辺における復旧・改修工事に伴う地形改変前後の数値を比較し、安全側に評価する。

2. 詳細設計を反映した防潮壁平面線形等の変更

(1) 防潮壁

詳細設計に伴い基本設計段階から各防潮壁の平面線形を変更した。詳細設計を反映した防潮壁の平面配置（変更前後）を図 2-1 に、防潮壁面積（変更前後）を表 2-1 に示す。



図 2-1 詳細設計を反映した防潮壁の平面配置（変更前後）

表 2-1 詳細設計を反映した防潮壁面積（変更前後）

防潮壁	変更前 (基本設計段階)	変更後 (詳細設計段階)
防潮壁 (第 2 号機海水ポンプ室)	2750m ²	2870m ²
防潮壁 (第 2 号機放水立坑)	1870m ²	2650m ²
防潮壁 (第 3 号機海水ポンプ室)	1960m ²	2030m ²
防潮壁 (第 3 号機放水立坑)	1300m ²	1820m ²

(2) 第2号機及び第3号機海水ポンプ室

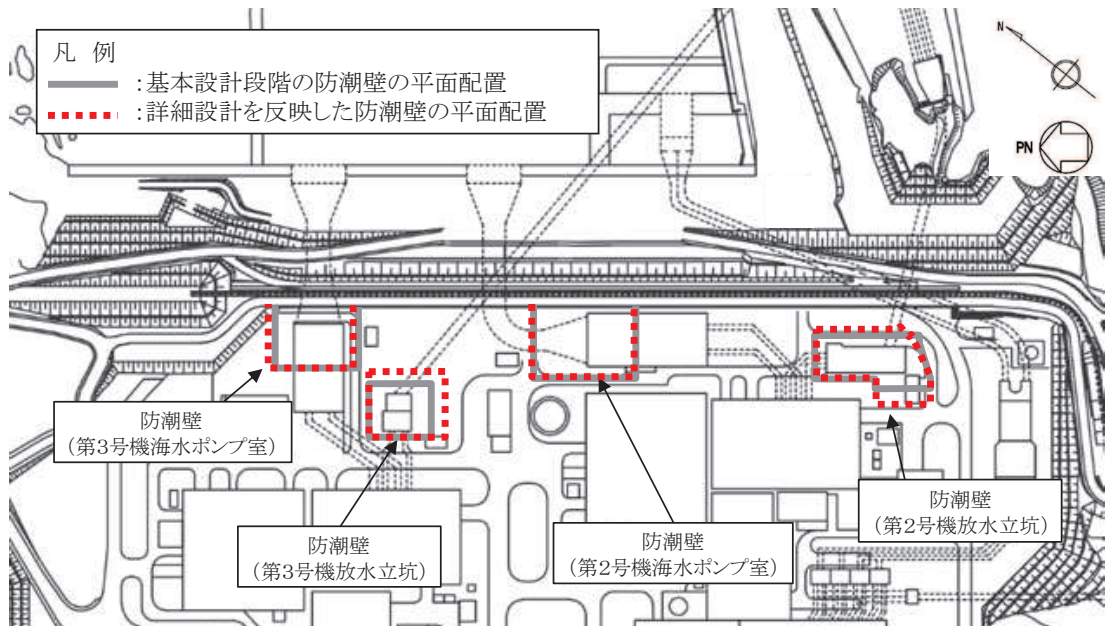
詳細設計に伴う躯体補強（増厚）により基本設計段階から躯体形状を変更した。第2号機海水ポンプ室の躯体形状（変更後）を図2-2に、第3号機海水ポンプ室の躯体形状（変更後）を図2-3に示す。また、詳細設計を反映した非常用取水設備の貯留量（変更前後）を表2-2に示す。



図 2-2(1) 第2号機海水ポンプ室平面図



図 2-2(2) 第2号機海水ポンプ室縦断図 (A-A)

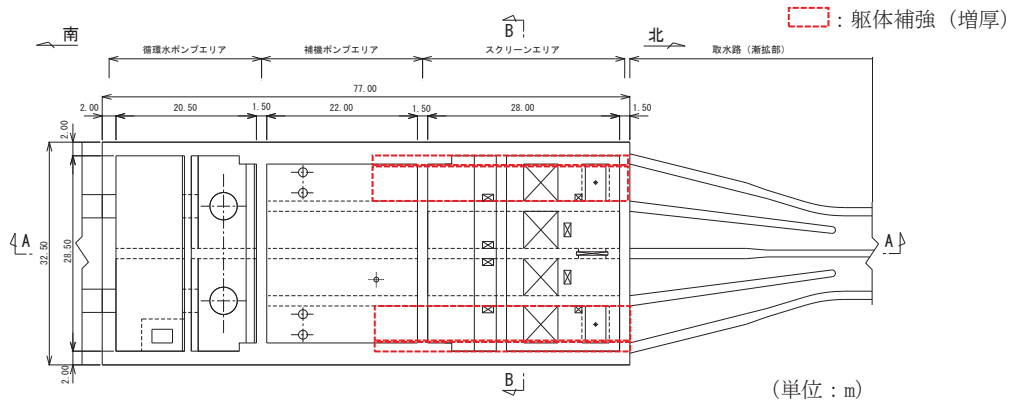

図 2-2(3) 第2号機海水ポンプ室断断図 (B-B)

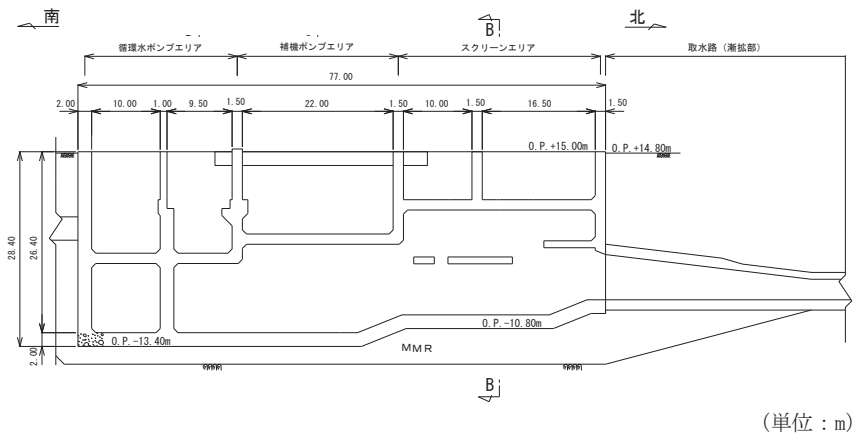

図 2-3(1) 第 3 号機海水ポンプ室平面図

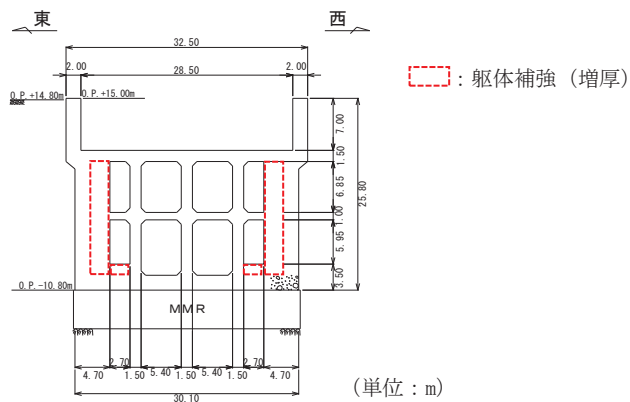

図 2-3(2) 第 3 号機海水ポンプ室縦断図 (A-A)

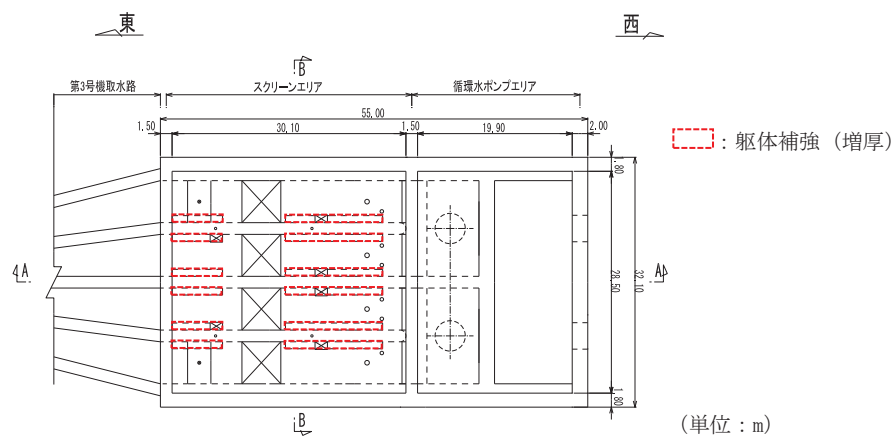

図 2-3(3) 第 3 号機海水ポンプ室断断図 (B-B)

表 2-2 詳細設計を反映した第 2 号機海水ポンプ室の貯留量（変更前後）

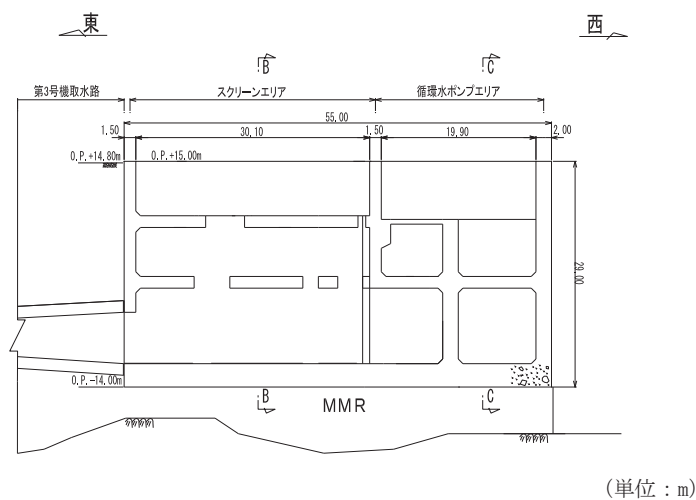
貯留量	変更前 (基本設計)	変更後 (詳細設計)
非常用取水設備* ¹	5100m ²	4300m ² * ²

*1：貯留堰，取水口，取水路及び海水ポンプ室で確保する水量の合計値を示す。

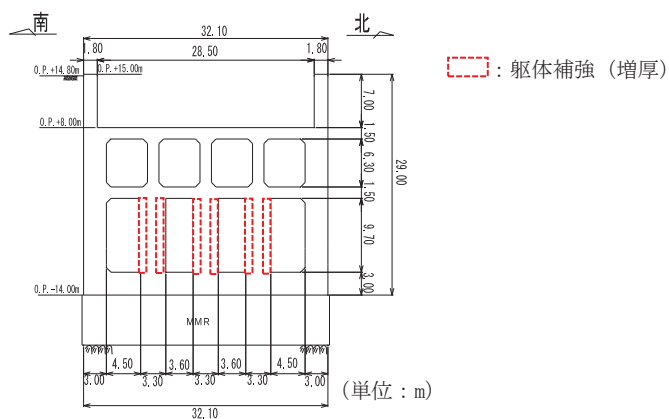
*2：貯留量（4300m³）の詳細は，「1.7 非常用取水設備内に貯留される水量の算定について」に示す。

3. 敷地周辺における復旧・改修工事に伴う地形改変

2011 年東北地方太平洋沖地震に伴い被災した地域では，防波堤・防潮堤の建設や住宅の高台移転等を目的とした造成による復旧・改修工事が計画されており，発電所の位置する宮城県では，ほぼ全ての計画箇所です工事が進められている。宮城県における防潮堤の建設計画を図 3-1 に示す。

宮城県における防潮堤災害復旧・復興の進捗状況

宮城県では、復旧・復興事業を実施するほぼ全ての箇所で着手済み、約6割の213箇所で完成済み。



海岸堤防(防潮堤)の復旧・復興状況について (R2年2月末)

区分	事業者	復旧・復興計画		工事着手済		工事着手率(%)		完了	
		箇所数	延長km	箇所数	延長km	箇所	延長	箇所数	延長km
農地海岸	国・県	98	26.2	98	26.2	100%	100%	89	25.6
漁港海岸	国・県・市・町	145	83.3	143	82.1	99%	99%	45	21.7
建設海岸	国・県	66	62.0	66	62.0	100%	100%	47	50.2
港湾海岸	県	37	54.3	37	54.3	100%	100%	16	10.8
治山	国・県	23	13.5	23	13.5	100%	100%	16	9.8
合計		369	239.3	367	238.1	99%	99%	213	118.1

・表中の工事着手済、工事着手率及び完了の黒字アンダーラインは、前回(R1.11月末)時点からの変更になります。

凡例



環境・景観等に配慮した防潮堤の整備(中島海岸)

気仙沼市本吉町に位置する中島海岸は、東日本大震災により発生した津波等の影響により、防潮堤等の施設が大きな被害を受けました。施設の復旧に当たっては、比較的頻度の高い(数十年から百数十年に一度)津波に対する高さ(T.P+14.7m)で防潮堤の整備を行い、平成30年5月に防潮堤部分が完成しました。

中島海岸では、現在、環境や景観等に配慮するため、専門家から樹種の選定や植栽方法についてご意見をいただきながら、防潮堤の緑化整備を進めています。



図 3-1 海岸線における防潮堤建設計画(令和2年2月末)(宮城県(2020))

4. 入力津波評価

4.1 入力津波高さ

(1) 水位上昇側

詳細設計を反映した防潮壁平面線形等の変更及び敷地周辺における復旧・改修工事に伴う地形変更の考慮前後の津波高さの比較から、安全側に評価した入力津波高さを表 4-1 に示す。

表 4-1 詳細設計を反映した防潮壁平面線形等及び敷地周辺における復旧・改修工事に伴う地形変更の考慮前後の津波高さ及び入力津波高さ（水位上昇側）

設備名称		変更前（考慮前） (O.P.)	変更後（考慮後） (O.P.)	入力津波高さ (O.P.)	設計津波水位 (O.P.)
防潮堤 (鋼管式鉛直壁)		+24.34m	+24.16m	+24.4m	+24.9m
防潮堤 (盛土堤防)		+24.34m	+24.16m	+24.4m	+24.9m
防潮壁 (第2号機海水ポンプ室)		+18.06m	+17.98m	+18.1m	+18.6m
防潮壁 (第2号機放水立坑)		+17.35m	+16.52m	+17.4m	+17.9m
防潮壁 (第3号機海水ポンプ室)		+18.95m	+18.80m	+19.0m	+19.5m
防潮壁 (第3号機熱交換器建屋)		+18.93m	+18.78m	+19.0m	+19.5m
防潮壁 (第3号機放水立坑)		+17.44m	+16.62m	+17.5m	+18.0m
取放水路流路縮小工 (第1号機取水路)		+24.34m	+24.16m	+24.4m	+24.9m
取放水路流路縮小工 (第1号機放水路)		+24.34m	+24.16m	+24.4m	+24.9m
屋外排水路逆流防止設備 (防潮堤南側)		+24.34m	+24.16m	+24.4m	+24.9m
屋外排水路逆流防止設備 (防潮堤北側)		+24.34m	+24.16m	+24.4m	+24.9m
第2号機 海水ポンプ室	浸水防止蓋	+18.06m	+17.98m	+18.1m	+18.6m
	逆止弁付ファンネル				
	貫通部止水処置				
第2号機 放水立坑	逆流防止設備	+17.35m	+16.52m	+17.4m	+17.9m
	貫通部止水処置				
第3号機 海水ポンプ室	浸水防止蓋	+18.95m	+18.80m	+19.0m	+19.5m
	逆止弁付ファンネル				
	貫通部止水処置				
第3号機海水 熱交換器建屋	水密扉	+18.93m	+18.78m	+19.0m	+19.5m
	浸水防止蓋				
第3号機 放水立坑	浸水防止蓋	+17.44m	+16.62m	+17.5m	+18.0m
	貫通部止水処置				
第1号機海水ポンプ室		+10.38m	+10.37m	+10.4m	
第1号機放水立坑		+11.79m	+11.77m	+11.8m	

(2) 水位下降側

a. 入力津波高さ

詳細設計を反映した防潮壁平面線形等の変更及び敷地周辺における復旧・改修工事に伴う地形改変の考慮前後の津波高さの比較から、安全側に評価した入力津波高さを表 4-2 に示す。

表 4-2 詳細設計を反映した防潮壁平面線形等及び敷地周辺における復旧・改修工事に伴う地形改変の考慮前後の津波高さ及び入力津波高さ（水位下降側）

設定位置	変更前 (考慮前) (O.P.)	変更後 (考慮後) (O.P.)	入力津波高さ (O.P.)	設計津波水位 (O.P.)
第 2 号機取水口前面	-11.59m	-11.73m	-11.8m	—
第 2 号機海水ポンプ室	-6.34m	-6.37m	-6.4m	—
貯留堰 (No. 1) , (No. 2) , (No. 3) , (No. 4) , (No. 5) , (No. 6)	-6.3m ^{*1} -5.3m ^{*2}	-6.3m ^{*1} -5.3m ^{*2}	-6.3m ^{*1} -5.3m ^{*2}	—

*1：朝倉式を適用する場合に用いる水位であり、津波が貯留堰を越流する直前の津波高さである。潮位変動として「朔望平均干潮位」(O.P. -0.14m) 及び「潮位のぼらつき」(-0.10m) を考慮している。

*2：静水圧差を適用する場合に用いる水位であり、津波による貯留堰の内外の水位差が最大となる津波高さである。潮位変動として「朔望平均干潮位」(O.P. -0.14m) 及び「潮位のぼらつき」(-0.10m) を考慮している。

b. 貯留堰の天端高さを下回る時間

敷地周辺における復旧・改修工事に伴う地形改変前後の第2号機取水口前面における水位時刻歴波形及び貯留堰の天端高さを下回る時間を図4-1に示す。

復旧・改修工事に伴う地形改変前後で、第2号機取水口前面における水位時刻歴波形及び貯留堰の天端高さを下回る時間に有意な差はなく、貯留堰の天端高さを下回る時間は約4分間である。



図4-1(1) 第2号機取水口前面における水位時刻歴波形及び貯留堰天端高さを下回る時間
(復旧・改修工事に伴う地形改変前)



図4-1(2) 第2号機取水口前面における水位時刻歴波形及び貯留堰天端高さを下回る時間
(復旧・改修工事に伴う地形改変後)

c. 第2号機海水ポンプ室の水位時刻歴波形

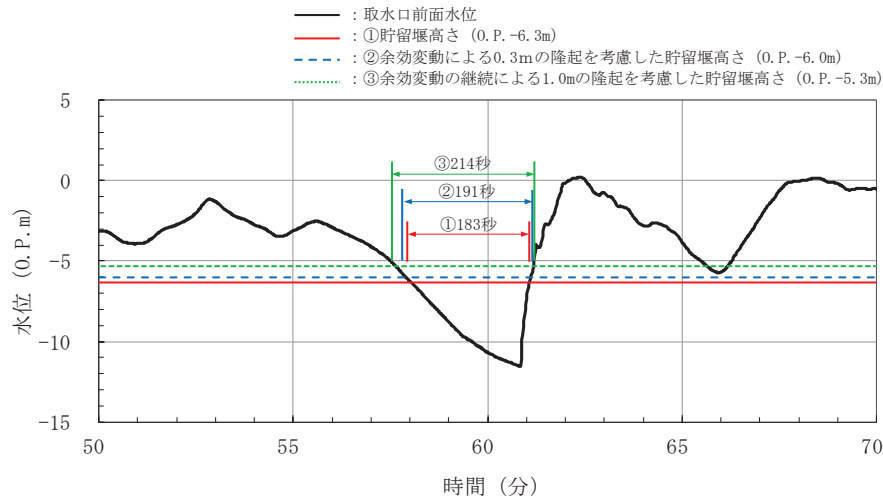
詳細設計を反映した防潮壁平面線形等の変更前後の第2号機海水ポンプ室の水位時刻歴波形を図4-2に示す。

同時刻歴波形に有意な差はなく、防潮壁平面線形等の変更が水位時刻歴波形に及ぼす影響はないことを確認した。

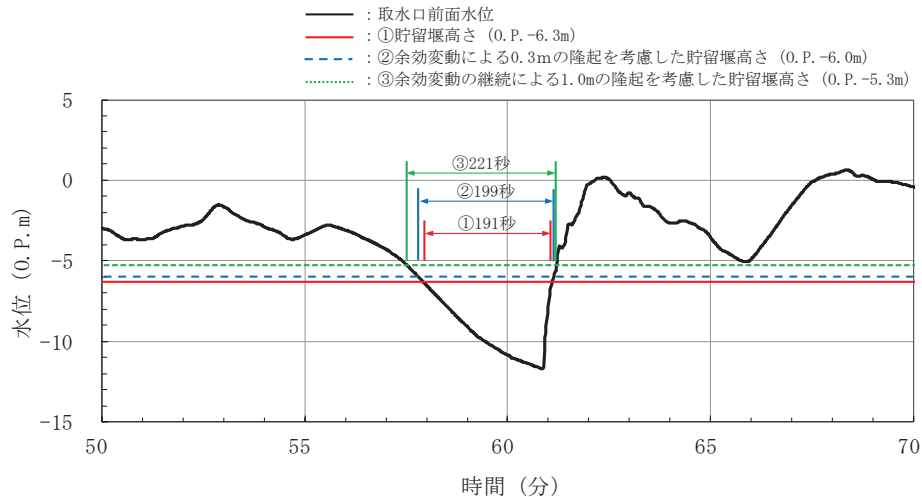

図4-2(1) 第2号機海水ポンプ室の時刻歴波形
(防潮壁平面線形等の変更前)



図4-2(2) 第2号機海水ポンプ室の時刻歴波形
(防潮壁平面線形等の変更後)

4.2 流速

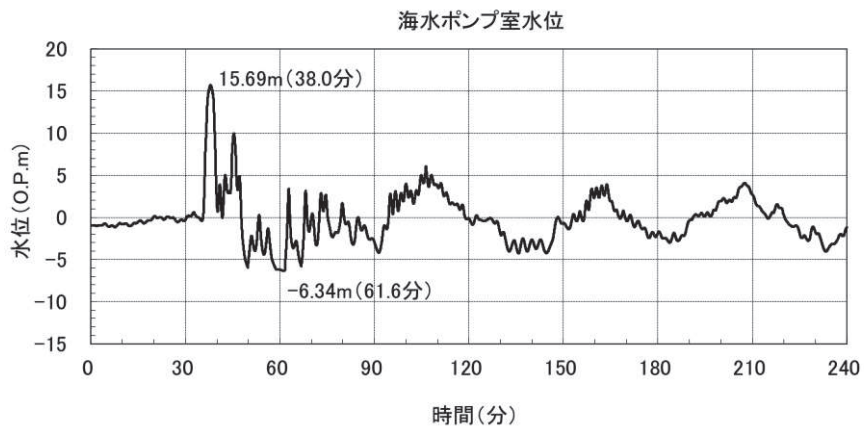
(1) 遡上波による入力津波

敷地前面域での最大流速について、図 4-3 の復旧・改修工事に伴う地形改変考慮前後の基準津波における最大流速ベクトル分布（全時刻）のとおり、第一波（地震発生から約 46 分後まで）については復旧・改修工事に伴う地形改変の影響はほとんどなく、第二波以降（地震発生から約 46 分以降）については最大流速が 12.95m/s から 12.53m/s と小さくなる。また、海中に設置されている貯留堰で考慮する第二波（地震発生から約 46 分以降）の最大流速についても、復旧・改修工事に伴う地形改変の影響はほとんどない。なお、敷地周辺における復旧・改修工事に伴う地形改変が発電所周辺海域及び発電所敷地前面海域の流況に与える影響については、「(参考 2) 敷地周辺における復旧・改修工事に伴う地形改変が発電所周辺海域及び発電所敷地前面海域の流況に与える影響」に示す。

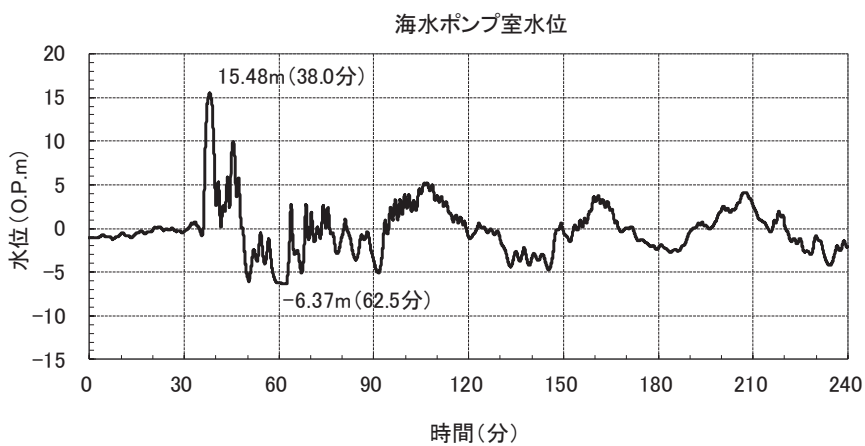
復旧・改修工事に伴う地形改変考慮前後の最大流速の比較から、安全側に評価した設計に用いる流速を表 4-3 に示す。

表 4-3(1) 敷地周辺における復旧・改修工事に伴う地形改変考慮前後の最大流速及び設計に用いる流速（第一波（地震発生から約 46 分後まで））

設備名称	考慮前	考慮後	設計に用いる流速
防潮堤 (鋼管式鉛直壁)	12.79m/s	12.81m/s	13.0m/s
防潮堤 (盛土堤防)			
貯留堰			
屋外排水路逆流防止設備 (防潮堤北側)			

4-3(2) 敷地周辺における復旧・改修工事に伴う地形改変考慮前後の最大流速及び設計に用いる流速（第二波以降（地震発生から約 46 分以降））

設備名称	考慮前	考慮後	設計に用いる流速
貯留堰	1.81m/s	1.88m/s	2.0m/s



図 4-3(1) 敷地周辺の復旧・改修工事に伴う地形改変考慮前の基準津波の最大流速分布図
 (防波堤あり, 基準地震動 S_s による地盤沈下なし, 全時刻)



図 4-3(2) 敷地周辺の復旧・改修工事に伴う地形改変考慮後の基準津波の最大流速分布図
(防波堤あり, 基準地震動 S_s による地盤沈下なし, 地震発生から約 46 分後まで)

(2) 経路からの津波による入力津波

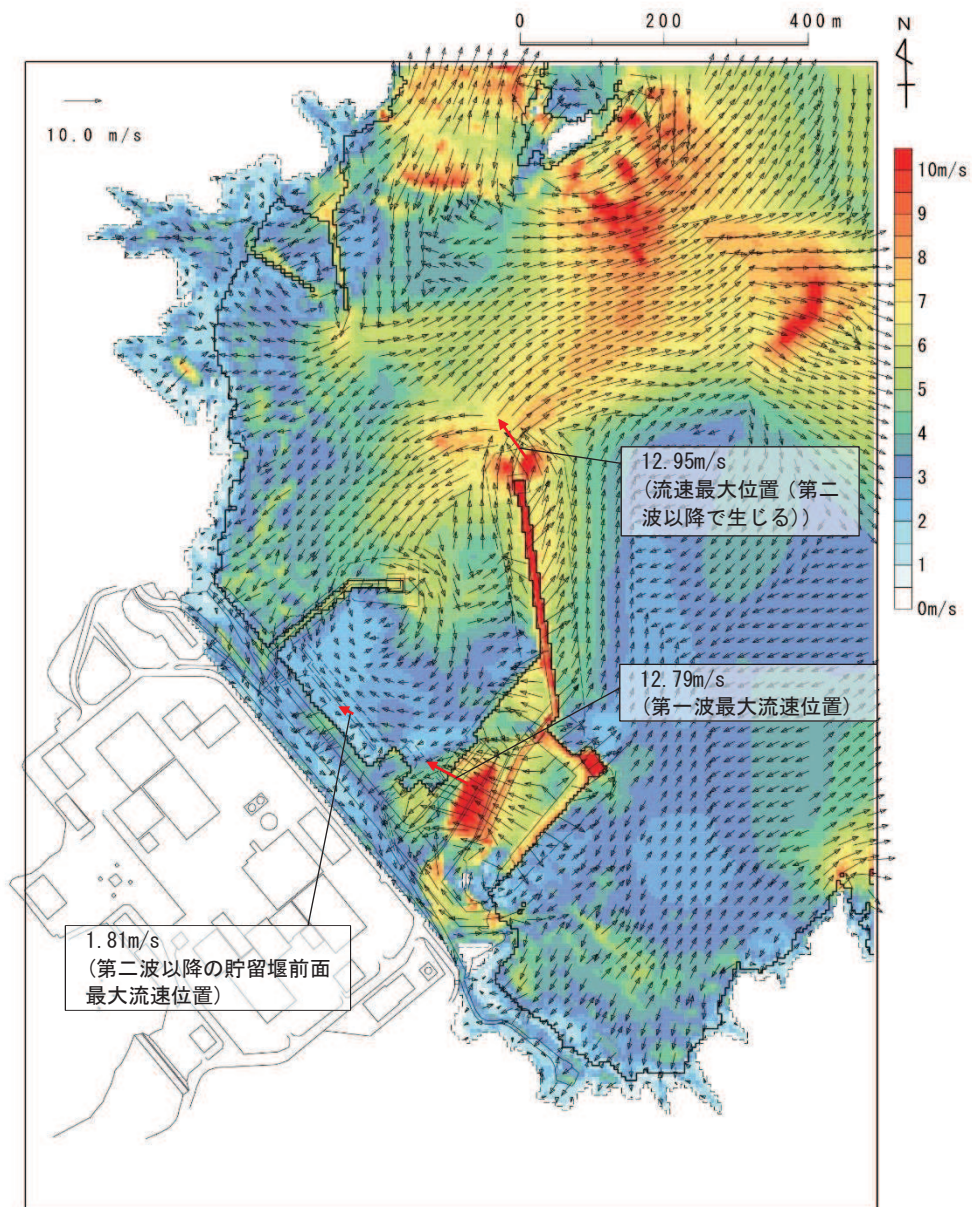
a. 津波防護施設（取放水路流路縮小工）

第1号機取水路及び放水路に設置する流路縮小工の設計で考慮する流路縮小工前面、貫通部及び背面における最大水平流速について、詳細設計を反映した防潮壁平面線形等の変更及び敷地周辺における復旧・改修工事に伴う地形改変の考慮前後の比較を表4-4に示す。比較ケースは、復旧・改修工事に伴う地形改変考慮前の流速最大ケースとした（詳細は、「1.4 入力津波の不確かさの考慮について」に示す。）。

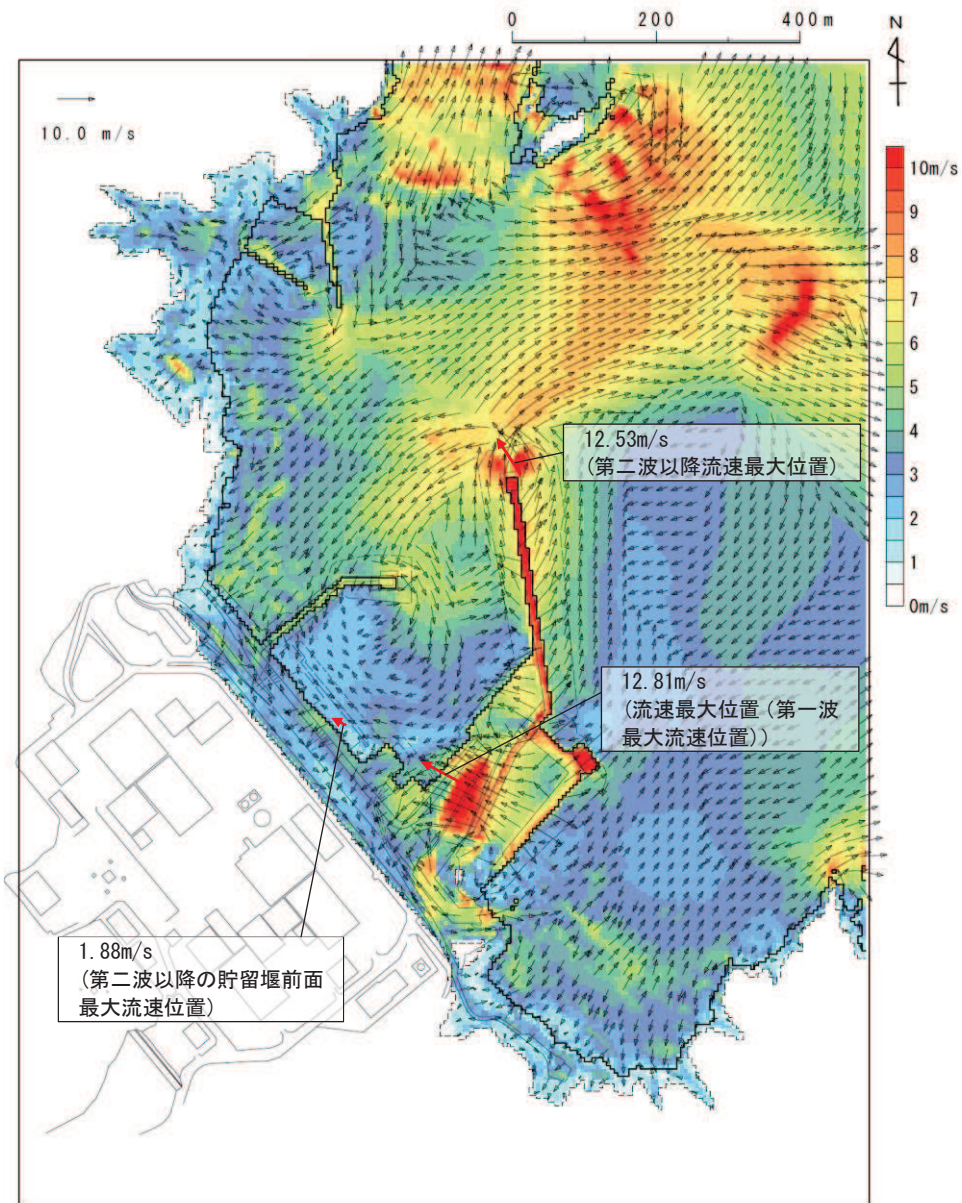
表 4-4(1) 詳細設計を反映した防潮壁平面線形等及び敷地周辺における復旧・改修工事に伴う地形改変考慮前後の最大水平流速
(取放水路流路縮小工（第1号機取水路）、水位上昇側）

防波堤	標高変化 (地盤沈下)	復旧・改修 工事に伴う 地形改変	敷地前面 最大水位 上昇量 (m)	貝付着	スクリーン 損失	防潮壁 平面線形等 の変更*1	最大水平流速 (m/s) *2		
							前面	貫通部	背面
なし	現地形 (沈下なし)	なし	+18.39	なし	なし	—	1.19	13.01	2.69
		あり	+18.42				1.09	11.92	2.37

*1：該当設備なし。

*2：朔望平均満潮位 (O.P. +1.43m)、潮位のばらつき (+0.16m) 及び地震により生じる沈下量 (0.72m) を考慮して管路解析を実施。

表 4-4(2) 詳細設計を反映した防潮壁平面線形等及び敷地周辺における復旧・改修工事に伴う地形改変考慮前後の最大水平流速

(取放水路流路縮小工（第1号機放水路）、水位上昇側（前面、貫通部）)

防波堤	標高変化 (地盤沈下)	復旧・改修 工事に伴う 地形改変	敷地前面 最大水位 上昇量 (m)	貝付着	スクリーン 損失	防潮壁 平面線形等 の変更*1	最大水平流速 (m/s) *2		
							前面	貫通部	背面
なし	現地形 (沈下なし)	なし	+17.71	あり	なし	—	0.15	11.49	0.92
		あり	+17.74				0.15	11.44	2.29

*1：該当設備なし。

*2：朔望平均満潮位 (O.P. +1.43m)、潮位のばらつき (+0.16m) 及び地震により生じる沈下量 (0.72m) を考慮して管路解析を実施。