

本資料のうち、枠囲みの内容は、機密事項に属しますので公開できません。

柏崎刈羽原子力発電所第7号機 工事計画審査資料	
資料番号	KK7添-1-052-1 改3
提出年月日	2020年7月31日

V-1-8-1 原子炉格納施設の設計条件に関する説明書

2020年7月

東京電力ホールディングス株式会社

## V-1-8-1 原子炉格納施設の設計条件に関する説明書

## 目 次

1. 概要	1
2. 基本方針	1
2.1 設計基準事故時における基本方針	1
2.2 重大事故等時における基本方針	2
3. 構造及び機能	5
3.1 原子炉格納容器の構造の概要	5
3.2 原子炉格納容器の機能	5
4. 原子炉格納施設の設計条件	7
4.1 設計上考慮すべき状態	7
4.1.1 鋼製耐圧部	7
4.1.2 コンクリート	9
4.2 設計基準事故時における設計条件	10
4.2.1 圧力及び温度に関する設計条件	10
4.2.2 漏えい率に対する設計条件	14
4.2.3 最低使用温度	14
4.2.4 使用材料	15
4.2.5 耐圧試験圧力	18
4.2.6 開口部	18
4.2.7 配管貫通部	19
4.2.8 電気配線貫通部	19
4.2.9 原子炉格納容器隔離弁	19
4.2.10 原子炉格納容器体積	29
4.2.11 原子炉格納容器安全設備	29
4.2.12 圧力抑制効果を得るために必要な構造及び寸法	29
4.2.13 真空破壊装置	30
4.2.14 原子炉建屋原子炉区域	32
4.2.15 可燃性ガス濃度制御設備	32
4.2.16 放射性物質濃度制御設備	32
4.2.17 原子炉格納容器調気設備	32
4.2.18 冷却材喪失事故時の荷重	33
4.2.19 逃がし安全弁作動時の荷重	41
4.2.20 地震荷重	42
4.3 重大事故等時における設計条件	43
4.3.1 原子炉格納容器の評価温度, 評価圧力	43
4.3.2 重大事故等時における原子炉格納容器の熱輸送機能	52
4.3.3 重大事故等時における原子炉格納容器冷却機能	53

4.3.4	重大事故等時における原子炉格納容器の過圧破損防止機能	54
4.3.5	重大事故等時における原子炉格納容器下部の溶融炉心冷却機能	56
4.3.6	重大事故等時における水素爆発による原子炉格納容器の破損防止機能	57
4.3.7	重大事故等時における水素爆発による原子炉建屋等の損傷防止機能	58
4.3.8	重大事故等時における放射性物質拡散抑制機能	58
4.3.9	重大事故等時に加わる動荷重	59
5.	原子炉格納施設の荷重の組合せ	61
5.1	荷重の種類	61
5.2	荷重の組合せ	61
5.3	繰返し荷重に対する解析	66
5.3.1	告示第501号に基づく繰返し荷重に対する解析	66
5.3.2	設計・建設規格に基づく繰返し荷重に対する解析	69
6.	重大事故等時における原子炉格納容器の放射性物質の閉じ込め機能評価及び その他影響確認	72
6.1	重大事故等時における原子炉格納容器の放射性物質の閉じ込め機能	72
6.1.1	評価方針	72
6.1.2	評価対象部位及び評価対象部位における機能喪失要因	72
6.1.3	評価方法	74
6.1.4	評価結果	79
6.2	その他原子炉格納容器限界温度、圧力に対する影響確認	87
6.2.1	確認内容	87
6.2.2	確認結果	87
7.	引用文献	88

別添1 重大事故等時における原子炉格納容器の放射性物質閉じ込め機能健全性について

別添2 コリウムシールドの設計

別添3 格納容器圧力逃がし装置の設計

別紙1 計算機プログラム（解析コード）の概要（ABAQUS）

別紙2 計算機プログラム（解析コード）の概要（ANISN）

別紙3 計算機プログラム（解析コード）の概要（G33-GP2R）

別紙4 計算機プログラム（解析コード）の概要（HISAP）

別紙5 計算機プログラム（解析コード）の概要（MAAP）

別紙6 計算機プログラム（解析コード）の概要（ORIGEN）

別紙7 計算機プログラム（解析コード）の概要（QAD-CGGP2R）

別紙8 計算機プログラム（解析コード）の概要（STAR-CCM+）

## 1. 概要

本資料は、「実用発電用原子炉及びその附属施設の技術基準に関する規則」（以下「技術基準規則」という。）第44条及びその「実用発電用原子炉及びその附属施設の技術基準に関する規則の解釈」（以下「解釈」という。）の要求に対する原子炉格納施設の設計基準事故時の設計条件について記載したものであり、最高使用圧力、最高使用温度、外圧、ダイアフラムフロアの設計差圧及び設計温度差、設計漏えい率、最低使用温度、使用材料（原子炉格納容器バウンダリの脆性破壊防止含む）、耐圧試験圧力、開口部、配管貫通部、電気配線貫通部、原子炉格納容器隔離弁、原子炉格納容器体積、原子炉格納容器安全設備、圧力抑制効果を得るために必要な構造及び寸法、真空破壊装置、原子炉建屋原子炉区域、可燃性ガス濃度制御設備、放射性物質濃度制御設備、原子炉格納容器調気設備、原子炉冷却材喪失時の荷重、主蒸気逃がし安全弁作動時の荷重、地震荷重、荷重の組合せ、繰り返し荷重に対する解析について説明する資料である。また、技術基準規則第63, 64, 65, 66, 67, 68, 70 及び 71 条並びにそれらの解釈の要求に対する重大事故等対処設備として原子炉格納施設の破損防止に係る機能、重大事故等時の動荷重、荷重の組合せについても説明するとともに、重大事故等時における原子炉格納容器の放射性物質閉じ込め機能評価についても説明する。

## 2. 基本方針

原子炉格納施設は、原子炉冷却系統に係る発電用原子炉施設の損壊又は故障の際に漏えいする放射性物質が公衆に放射線障害を及ぼすおそれがない設計とする。

### 2.1 設計基準事故時における基本方針

原子炉格納容器は、鋼製ライナを内張りした鉄筋コンクリート造とし、円筒形のドライウェル及びサブプレッションチェンバからなる圧力抑制形であり、残留熱除去系（格納容器スプレイ冷却モード）と相まって原子炉冷却材圧力バウンダリ配管の最も過酷な破断を想定し、これにより放出される原子炉冷却材のエネルギーによる原子炉冷却材喪失（以下「冷却材喪失」という。）時の最大の圧力、最高の温度及び設計上想定された地震荷重に耐えるように設計する。

原子炉格納容器は、冷却材喪失時及び主蒸気逃がし安全弁（以下「逃がし安全弁」という。）の作動時において原子炉格納容器に生じる動荷重に対して健全性を損なわない構造強度を有するように設計する。なお、原子炉格納容器に生じる動荷重に対する設計は、「BWR. MARK II 型格納容器圧力抑制系に加わる動荷重の評価指針」を準用し実施する。

原子炉格納容器の開口部である出入口及び貫通部を含めて原子炉格納容器全体の漏えい率を許容値以下に保ち、冷却材喪失時及び逃がし安全弁作動時において想定される原子炉格納容器内の圧力、温度、放射線等の環境条件の下でも原子炉格納容器バウンダリの健全性を保つように設計するとともに、漏えい試験ができる設計とする。

原子炉格納容器バウンダリを構成する機器は、通常運転時、運転時の異常な過渡変化時及び設計基準事故時において、原子炉格納容器バウンダリの非延性破壊（脆性破壊）及び破断を防止する設計とする。

原子炉格納容器を貫通する各施設の配管系に設ける原子炉格納容器隔離弁は、安全保護装

置からの信号により、自動的に閉鎖する動力駆動弁、チェーンロックが可能な手動弁、キーロックが可能な遠隔操作弁又は隔離機能を有する逆止弁とし、原子炉格納容器の隔離機能の確保が可能な設計とする。

原子炉冷却系統に係る発電用原子炉施設の損壊又は故障の際に生ずる原子炉格納容器内の圧力及び温度の上昇により原子炉格納容器の安全性を損なうことを防止するとともに、原子炉格納容器内から漏えいする放射性物質の濃度を低減する設備として、残留熱除去系（格納容器スプレイ冷却モード）を設置する設計とする。

冷却材喪失時に原子炉格納容器内で発生するおそれのある水素及び酸素の燃焼反応を防止するため、可燃性ガス濃度制御系を設ける。可燃性ガス濃度制御系は、不活性ガス系により原子炉格納容器内に窒素を充填することと相まって、事故後の原子炉格納容器内の可燃性ガス濃度を可燃限界未満に抑制できる設計とする。

サプレッションチェンバと下部ドライウエル間に設置された真空破壊弁は、ドライウエル圧力がサプレッションチェンバ圧力より低下した場合に、圧力差により自動的に働き、サプレッションチェンバのプール水逆流並びにドライウエルとサプレッションチェンバの差圧によるダイヤフラムフロア及び原子炉本体の基礎の破損を防止できる設計とする。

原子炉建屋原子炉区域（二次格納施設）は、原子炉格納容器を完全に取り囲む構造となっており、非常用ガス処理系により内部の負圧を確保し、原子炉格納容器から放射性物質の漏えいがあっても発電所周辺に直接放出されることを防止する設計とする。

## 2.2 重大事故等時における基本方針

原子炉格納容器は、重大事故等時の条件下においても放射性物質の閉じ込め機能を有する設計とする。

重大事故等時の原子炉格納容器内の熱を輸送するために用いる格納容器圧力逃がし装置は、原子炉格納容器内雰囲気ガスをフィルタ装置及びよう素フィルタにより放射性物質を低減させた後に原子炉建屋屋上に設ける放出口から放出することで、排気中に含まれる放射性物質の環境への放出量を抑制しつつ、原子炉格納容器内に蓄積した熱を最終的な熱の逃がし場である大気へ輸送できる設計とする。また、耐圧強化ベント系は、格納容器内雰囲気ガスを主排気筒（内筒）を通して原子炉建屋外に放出することで、原子炉格納容器内に蓄積した熱を最終的な熱の逃がし場である大気へ輸送できる設計とする。

重大事故等時の原子炉格納容器内の冷却のために用いる代替格納容器スプレイ冷却系（常設）及び代替格納容器スプレイ冷却系（可搬型）は、復水移送ポンプ又は可搬型代替注水ポンプ（A-2級）によりドライウエル内及びサプレッションチェンバ内にスプレイすることで、原子炉格納容器内の圧力及び温度並びに放射性物質の濃度を低下させることができる設計とする。また、残留熱除去系（格納容器スプレイ冷却モード）及び残留熱除去系（サプレッションプール水冷却モード）は、常設代替交流電源設備からの給電により機能を復旧し、残留熱除去系ポンプによりサプレッションチェンバのプール水をドライウエル内及びサプレッションチェンバ内にスプレイ並びに残留熱除去系ポンプ及び残留熱除去系熱交換器によりサプレッションチェンバのプール水を冷却することで原子炉格納容器を冷却できる設計とする。

重大事故等時の原子炉格納容器の過圧破損防止のために用いる代替循環冷却系は、復水移送ポンプによりサブプレッションチェンバのプール水を残留熱除去系熱交換器にて冷却し、原子炉压力容器又は原子炉格納容器下部へ注水するとともに、原子炉格納容器内へスプレイすることで、原子炉格納容器バウンダリを維持しながら原子炉格納容器内の圧力及び温度を低下できる設計とする。また、格納容器圧力逃がし装置は、フィルタ装置及びよう素フィルタにより放射性物質を低減させた後に原子炉建屋屋上に設ける放出口から排出することで、排気中に含まれる放射性物質の環境への放出量を低減しつつ、原子炉格納容器内の圧力及び温度を低下できる設計とする。

また、格納容器圧力逃がし装置は、排気中に含まれる可燃性ガスによる爆発を防ぐため、系統内を不活性ガス（窒素ガス）で置換した状態で待機させ、使用後においても不活性ガスで置換できる設計とする。

重大事故等時の原子炉格納容器下部の熔融炉心冷却のために用いる格納容器下部注水系（常設）及び格納容器下部注水系（可搬型）は、復水移送ポンプ及び可搬型代替注水ポンプ（A-2級）により、原子炉格納容器下部へ注水し、熔融炉心が落下するまでに原子炉格納容器下部にあらかじめ十分な水位を確保するとともに、落下した熔融炉心を冷却できる設計とする。また、熔融炉心が原子炉压力容器から原子炉格納容器下部へ落下する場合に、ドライウェル高電導度廃液サンプル及びドライウェル低電導度廃液サンプルへの熔融炉心の流入を抑制するため、コリウムシールドを設ける。

熔融炉心の原子炉格納容器下部への落下を遅延・防止するために用いる低圧代替注水系（常設）、低圧代替注水系（可搬型）、高圧代替注水系及びほう酸水注入系は、低圧代替注水系（常設）、低圧代替注水系（可搬型）及び高圧代替注水系のいずれかと並行してほう酸水注入系による原子炉压力容器への注水を行うことで熔融炉心を冷却できる設計とする。

重大事故等時の原子炉格納容器内における水素爆発による破損防止のために用いる耐圧強化ベント系は、原子炉格納容器内雰囲気ガスを不活性ガス系等を経由して、主排気筒（内筒）を通して原子炉建屋外に放出することで、ジルコニウム-水反応及び水の放射線分解等により発生する原子炉格納容器内の水素ガス及び酸素ガスを大気に排出できる設計とし、排気中に含まれる水素ガス及び酸素ガスによる水素爆発を防止するため、系統待機中に原子炉格納容器から耐圧強化ベント弁までの配管については、系統内を不活性ガス（窒素ガス）で置換しておく運用を保安規定に定めて管理するとともに、耐圧強化ベント系の使用前に可搬型窒素供給装置により外部から不活性ガス（窒素ガス）を供給できる設計とし、排出経路に水素ガス及び酸素ガスが蓄積する可能性のある箇所についてはバイパスラインを設け、水素ガス及び酸素ガスを連続して排出できる設計とすることで、系統内で水素濃度及び酸素濃度が可燃領域に達することを防止できる設計とする。耐圧強化ベント系はサブプレッションチェンバ及びドライウェルのいずれにも接続するが、炉心の著しい損傷が発生した場合において、原子炉格納容器内の水素ガス及び酸素ガスを排出するために使用する場合は、サブプレッションチェンバのプール水によるスクラビング効果が期待できるサブプレッションチェンバ側からの排出経路のみを使用する設計とする。

また、格納容器圧力逃がし装置は、原子炉格納容器内雰囲気ガスをフィルタ装置及びよう素フィルタにより放射性物質を低減させた後に原子炉建屋屋上に設ける放出口から排出することで、排気中に含まれる放射性物質の環境への排出を低減しつつ、ジルコニウム-水反応及び水の放射線分解等により発生する原子炉格納容器内の水素ガス及び酸素ガスを大気に排出できる設計とし、排気中に含まれる可燃性ガスによる爆発を防ぐため、系統内を不活性ガス（窒素ガス）で置換した状態で待機させ、使用後においても不活性ガスで置換できる設計とし、排出経路に可燃性ガスが蓄積する可能性のある箇所にはバイパスラインを設け、可燃性ガスを連続して排出できる設計とすることで、系統内で水素濃度及び酸素濃度が可燃領域に達することを防止できる設計とする。

原子炉建屋等の水素爆発による損傷を防止するために用いる静的触媒式水素再結合器は、原子炉格納容器から原子炉建屋原子炉区域（二次格納施設）内に漏えいした水素と酸素を触媒反応によって再結合させることで、原子炉建屋原子炉区域（二次格納施設）内の水素濃度の上昇を抑制し、原子炉建屋原子炉区域（二次格納施設）の水素爆発を防止できる設計とする。

炉心の著しい損傷及び原子炉格納容器の破損に至った場合において、発電所外への放射性物質の拡散を抑制するために用いる原子炉建屋放水設備は、大容量送水車（原子炉建屋放水設備用）により海水を取水し、放水砲から原子炉建屋へ放水することで発電所外への放射性物質の拡散を抑制する設計とし、原子炉建屋周辺における航空機衝突による航空機燃料火災に対応するため、大容量送水車（原子炉建屋放水設備用）により泡原液混合装置を通して、海水を泡消火薬剤と混合しながらホースを經由して放水砲から原子炉建屋周辺へ放水できる設計とする。また、海洋拡散抑制設備は、汚濁防止膜を汚染水が発電所から海洋に流出する放水口及び取水口に設置し、放射性物質吸着材を汚染水が通過する雨水排水路集水柵並びにフラップゲート入口に設置することで発電所外への放射性物質の拡散を抑制する設計とする。

原子炉格納容器は、想定される重大事故等時において、設計基準対象施設としての最高使用圧力及び最高使用温度を超える可能性があるが、設計基準対象施設としての最高使用圧力（設計圧力）の2倍である限界圧力及び200℃の限界温度で閉じ込め機能を損なわない設計とする。



### 3. 構造及び機能

#### 3.1 原子炉格納容器の構造の概要

柏崎刈羽原子力発電所第7号機の一次格納施設は圧力抑制形格納容器で、鋼製ライナを内張りした鉄筋コンクリート造であり、原子炉圧力容器を取り囲む円筒形ドライウエル及びプール水を内蔵する円筒形サブプレッションチェンバで構成する。内部には、ドライウエルとサブプレッションチェンバを仕切る鉄筋コンクリート造ダイヤフラムフロア及びドライウエルとサブプレッションチェンバを連絡する鋼製ベント管がある。

原子炉格納容器は原子炉建屋と一体となっており、原子炉建屋基礎スラブにより支持されている。

#### 3.2 原子炉格納容器の機能

原子炉格納容器は冷却材喪失事故時に放射性物質が漏えいするのを防ぐ機能を有しており、原子炉格納容器のドライウエル内で原子炉冷却材圧力バウンダリ系配管が破断した場合、蒸気や炉水がドライウエル空間に放出される。その結果ドライウエル圧力が上昇し、空気又は窒素、蒸気、水の混合物はベント管を通してサブプレッションチェンバ内のプール水中へ押し出される。

ここで蒸気はプール水によって冷却されて凝縮し、その結果としてドライウエル内圧力の上昇は抑制される。この圧力抑制効果を得るために必要な構造及び寸法についての記述を「4.2.12 圧力抑制効果を得るために必要な構造及び寸法」に示す。サブプレッションチェンバに押し出された非凝縮性ガスはサブプレッションチェンバ自由空間に貯えられる。また、サブプレッションチェンバは逃がし安全弁から放出する蒸気を凝縮する機能も有している。

非常用炉心冷却系の作動により、原子炉圧力容器の水位が破断口の高さまで回復した後の余剰水の溢水や残留熱除去系（格納容器スプレイ冷却モード）の起動によりドライウエルが負圧になった場合において、その負圧を解消し、原子炉格納容器の健全性を維持するために真空破壊弁を設けているが、この設備については「4.2.13 真空破壊装置」に記述する。

圧力抑制形格納容器の機能を十分に発揮するためにこれらを補助する設備を設けているが、この設備については「4.2.11 原子炉格納容器安全設備」、「4.2.15 可燃性ガス濃度制御設備」、「4.2.16 放射性物質濃度制御設備」及び「4.2.17 原子炉格納容器調気設備」に記述する。

原子炉格納容器は搬出入を行うために開口部を設けているが、この設備については「4.2.6 開口部」に記述する。

原子炉格納容器は各種配管、電気配線を貫通させるために貫通部を設けているが、この設備については「4.2.7 配管貫通部」及び「4.2.8 電気配線貫通部」に記述する。

原子炉格納容器を貫通して取り付ける管には原子炉格納容器バウンダリを構成するために原子炉格納容器隔離弁を設けているが、この設備については「4.2.9 原子炉格納容器隔離弁」に記述する。

原子炉格納容器バウンダリは、通常運転時、運転時の異常な過渡変化時及び設計基準事故時において、非延性破壊（脆性破壊）及び破断を防止する設計とする。これを実現する材料

については「4.2.4 使用材料」に記述する。

#### 4. 原子炉格納施設の設計条件

原子炉格納施設の設計条件として、各運転状態の定義について述べ、設計基準事故時における設計条件と、重大事故等時における設計条件に分類し、項目ごとに説明する。

##### 4.1 設計上考慮すべき状態

###### 4.1.1 鋼製耐圧部

###### 4.1.1.1 各運転状態の定義

各状態を次のように定義する。

- (1) 「運転状態Ⅰ」とは、発電用原子炉施設の通常運転時の状態をいう。
- (2) 「運転状態Ⅱ」とは、設計基準事故時及び設計基準事故に至るまでの間に想定される環境条件において、運転状態Ⅰ、運転状態Ⅲ、運転状態Ⅳ、運転状態Ⅴ及び試験状態以外の状態をいう。
- (3) 「運転状態Ⅲ」とは、設計基準事故時及び設計基準事故に至るまでの間に想定される環境条件において、発電用原子炉施設の故障、異常な作動等により発電用原子炉の運転の停止が緊急に必要とされる状態をいう。
- (4) 「運転状態Ⅳ」とは、設計基準事故時及び設計基準事故に至るまでの間に想定される環境条件において、発電用原子炉施設の安全設計上想定される異常な事態が生じている状態をいう。
- (5) 「運転状態Ⅴ」とは、運転時の異常な過渡変化及び設計基準事故に対して原子炉の安全性を損なうことがないように設計することを求められる構築物、系統及び機器がその安全機能を喪失した場合であって、炉心の著しい損傷に至るおそれがあると想定する運転状態、使用済燃料貯蔵槽内に貯蔵されている燃料の著しい損傷に至るおそれがあると想定する運転状態及び運転停止中の原子炉において燃料の著しい損傷に至るおそれがあると想定する運転状態、並びに原子炉格納容器が損傷し、放射性物質が異常な水準で工場等外へ放出されるおそれのある状態をいう。
- (6) 「運転状態Ⅴ(S)」とは、運転状態Ⅴのうち、事象発生直後の短期的に荷重が作用している状態をいう。
- (7) 「運転状態Ⅴ(L)」とは、運転状態Ⅴのうち、長期的（過渡状態を除く一連の期間）に荷重が作用している状態をいう。
- (8) 「運転状態Ⅴ(LL)」とは、運転状態Ⅴのうち、運転状態Ⅴ(L)より更に長期的に荷重が作用している状態をいう。
- (9) 「試験状態」とは、耐圧試験により発電用原子炉施設に最高使用圧力を超える圧力が加えられている状態をいう。

#### 4.1.1.2 原子炉格納施設における運転状態

各状態には次の事象がある。

- (1) 運転状態Ⅰ
  - a. 起動
  - b. 停止
  - c. 出力運転
  - d. 高温待機
  - e. 燃料交換
- (2) 運転状態Ⅱ
  - a. 外部電源喪失
  - b. 負荷の喪失
  - c. 主蒸気隔離弁の閉鎖
  - d. 給水制御系の故障
  - e. 圧力抑制装置の故障
  - f. 全給水流量喪失
  - g. タービントリップ
  - h. 逃がし安全弁誤作動
- (3) 運転状態Ⅲ
  - a. 原子炉圧力容器の過大圧力
- (4) 運転状態Ⅳ
  - a. 冷却材喪失事故
- (5) 運転状態Ⅴ
  - a. 重大事故等時
- (6) 試験状態
  - a. 耐圧試験

運転状態Ⅰのうち、a. 起動、b. 停止、c. 出力運転については、起動、停止、出力運転サイクルの温度変動による荷重を考慮する。e. 燃料交換については燃料交換時の水荷重を考慮する。

運転状態Ⅱの各事象、及び運転状態Ⅲの a. 原子炉圧力容器の過大圧力の事象は逃がし安全弁の作動が考えられるが、原子炉格納施設の設計に当たっては、最も厳しい逃がし安全弁作動時の荷重を考慮する。

運転状態Ⅴの事象は、重大事故等時のうち原子炉格納容器内圧力及び温度が厳しくなる事象を考慮する。

#### 4.1.2 コンクリート

##### 4.1.2.1 各荷重状態の定義

各状態を次のように定義する。

- (1) 「荷重状態Ⅰ」とは、通常運転時の状態をいう。
- (2) 「荷重状態Ⅱ」とは、逃がし安全弁作動時、試験時又は積雪時の状態をいう。
- (3) 「荷重状態Ⅲ」とは、荷重状態Ⅰ、荷重状態Ⅱ、荷重状態Ⅳ及び荷重状態Ⅴ以外の状態をいう。
- (4) 「荷重状態Ⅳ」とは、コンクリート製原子炉格納容器の安全設計上想定される異常な事態が生じている状態をいう。
- (5) 「荷重状態Ⅴ」とは、運転状態Ⅴにおいてコンクリート製格納容器に異常な事態が生じている状態をいう。

##### 4.1.2.2 原子炉格納施設における荷重状態

各状態で考慮する荷重には次の荷重がある。

- (1) 荷重状態Ⅰ
  - a. 通常運転時
- (2) 荷重状態Ⅱ
  - a. 逃がし安全弁作動時
  - b. 試験時
  - c. 積雪時
- (3) 荷重状態Ⅲ
  - a. 暴風時
  - b. 地震時
  - c. 異常時
  - d. (異常+地震)時
- (4) 荷重状態Ⅳ
  - a. 地震時
  - b. 異常時
  - c. ジェット力作用時
  - d. (異常+地震)時
  - e. (異常+積雪)時
  - f. (異常+暴風)時
- (5) 荷重状態Ⅴ
  - a. 重大事故等時

## 4.2 設計基準事故時における設計条件

原子炉格納容器の設計基準事故時の設計条件として、施設時に適用した「発電用原子力設備に関する技術基準を定める省令」（昭和40年通商産業省令第62号、以下「省令第62号」という。）、告示第501号「発電用原子力設備に関する構造等の技術基準」（昭和55年10月30日 通商産業省告示第501号）（以下「告示第501号」という。）及び告示第452号「コンクリート製原子炉格納容器に関する構造等の技術基準」（平成2年10月22日 通商産業省告示第452号）（以下「告示第452号」という。）に基づき最高使用圧力、最高使用温度、最低使用温度等を設定し、原子炉格納容器の強度評価等も含めた設計条件として使用する。以下に設計条件として使用する項目について示す。

### 4.2.1 圧力及び温度に関する設計条件

#### (1) 最高使用圧力及び最高使用温度

原子炉格納容器は冷却材喪失事故直後の圧力上昇に耐えうるものでなくてはならない。冷却材喪失事故時の原子炉格納容器の過渡解析では保守的なモデルを使用している。

柏崎刈羽原子力発電所第7号機もこの解析モデルを使って解析を行ったが、その際のインプットデータとしてはドライウエル空間容積（7350m<sup>3</sup>）、サプレッションチェンバ空間容積（5960m<sup>3</sup>）、サプレッションチェンバ水量（3580m<sup>3</sup>）などを用いている。

解析の際の初期条件は、表4-1に示す通常運転中の圧力及び温度である。

表4-1 解析に用いた初期条件

	ドライウエル	サプレッションチェンバ	ダイヤフラムフロア*
圧力	5kPa	5kPa	0kPa
温度	57℃	35℃	22℃

注記\* : ドライウエル内雰囲気とサプレッションチェンバ内雰囲気の圧力及び温度の差を示す。

解析結果による最高圧力及び最高温度は表4-2に示す値となる。

また、解析結果による圧力変化及び温度変化を図4-1、図4-2に示す。

表 4-2 解析結果による最高圧力及び最高温度\*1

	ドライウエル	サブプレッションチェンバ	ダイヤフラムフロア*2
圧力	248kPa	177kPa	144kPa
温度	138℃	97℃	97℃

注記\*1 : 平成 29 年 12 月 27 日付け「原規規発第 1712272 号」をもって許可を受けた「柏崎刈羽原子力発電所発電用原子炉設置変更許可申請書」添付書類十 3. 事故解析 3.5.1 原子炉冷却材喪失 (3)解析結果

\*2 : ドライウエル内雰囲気とサブプレッションチェンバ内雰囲気の圧力及び温度の差を示す。



図 4-1 ドライウエル及びサブプレッションチェンバの圧力変化\*

注記\* : 平成 29 年 12 月 27 日付け「原規規発第 1712272 号」をもって許可を受けた「柏崎刈羽原子力発電所発電用原子炉設置変更許可申請書」添付書類十 3. 事故解析 3.5.1 原子炉冷却材喪失 (3)解析結果における第 3.5.1-1 図 給水配管完全破断事故時におけるドライウエル及びサブプレッション・チェンバの圧力変化

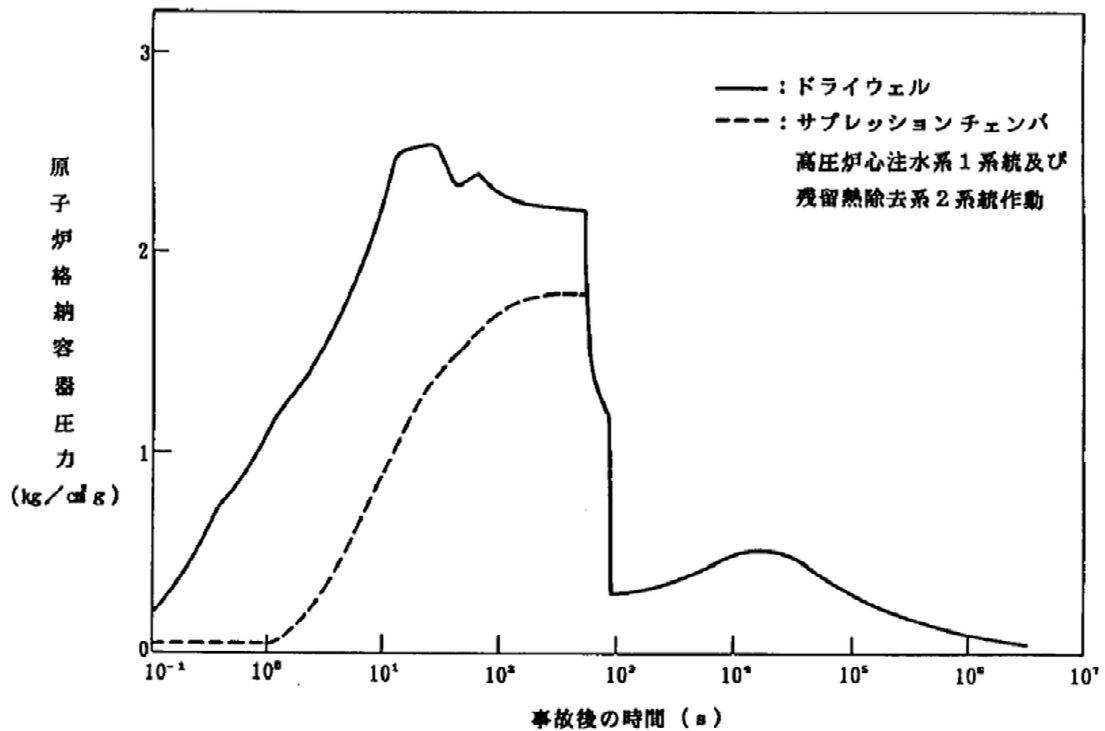

図 4-2 ドライウエル及びサブプレッションチェンバの温度変化\*

注記\* : 平成 29 年 12 月 27 日付け「原規規発第 1712272 号」をもって許可を受けた「柏崎刈羽原子力発電所発電用原子炉設置変更許可申請書」添付書類十 3. 事故解析 3.5.1 原子炉冷却材喪失 (3)解析結果における第 3.5.1-2 図 給水配管完全破断事故時におけるドライウエル温度及びサブプレッション・チェンバのプール水温度変化

上記の解析結果に余裕をもたせて最高使用圧力及び最高使用温度を表 4-3 に示す値とする。

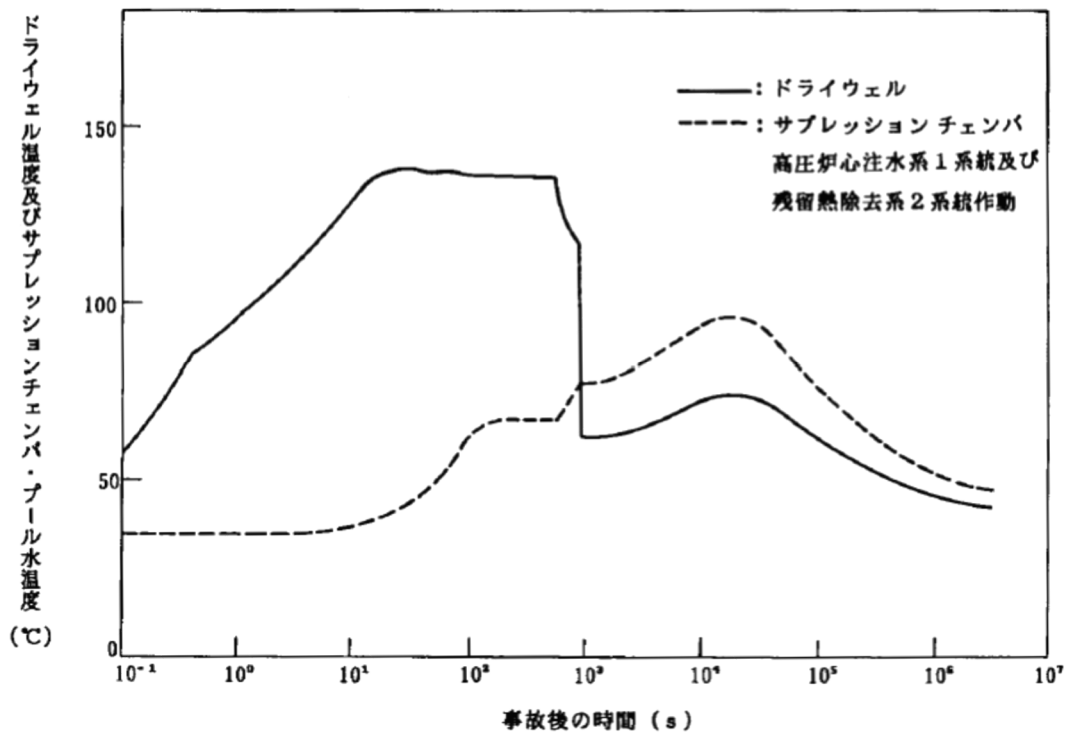

表 4-3 最高使用圧力及び最高使用温度

	ドライウエル	サプレッションチェンバ	ダイヤフラムフロア
圧力	310kPa	310kPa	173kPa
温度	171℃	104℃	上面 171℃ 下面 104℃

なお、原子炉格納容器コンクリート部及びダイヤフラムフロアについては、温度荷重として、冷却材喪失事故時の原子炉格納容器コンクリート部内温度及びダイヤフラムフロア内温度の時間的変化の解析結果から設計上最も厳しいものを採用する。

(2) 外圧

原子炉格納容器の外面にうける最高の圧力については通常運転中の格納容器スプレイ（ドライウエル）の誤起動、冷却材喪失事故後の格納容器スプレイ作動及び逃し安全弁開固着後の格納容器スプレイ作動を想定した評価においても、最大で約 12kPa である。これを上回る圧力として、ドライウエル及びサプレッションチェンバの外面にうける最高の圧力は 14kPa とする。

#### 4.2.2 漏えい率に対する設計条件

安全評価では、原子炉格納容器の設計漏えい率は、常温、最高使用圧力 0.9 倍の圧力の空気において、原子炉格納容器内空間容積の 0.4%/day 以下としており、この設計漏えい率に基づき設計基準事故時の原子炉格納容器内圧力に対応する漏えい率を下回らない値を使用して解析し、安全評価の結果、設計基準事故時の実効線量は、「発電用軽水型原子炉施設の安全評価に関する審査指針」の基準を満足している\*1。

また、重大事故等時及び仮想事故時の線量は、事故発生後 1 時間は、0.6%/day、その後 1 時間以降は 0.3%/day の漏えいが発生すると仮定した場合、「原子炉立地審査指針及びその適用に関する判断のめやすについて」のめやす線量を下回っている\*2。

以上より、原子炉格納容器の設計漏えい率は、常温、最高使用圧力の 0.9 倍の圧力の空気において、原子炉格納容器内空気重量の 0.4%/day 以下とする。

注記\*1：平成 29 年 12 月 27 日付け「原規規発第 1712272 号」をもって許可を受けた「柏崎刈羽原子力発電所発電用原子炉設置変更許可申請書」添付書類十 3. 事故解析  
3.4.4 原子炉冷却材喪失 3.4.4.3.2 線量当量の評価 (3)評価結果

\*2：平成 29 年 12 月 27 日付け「原規規発第 1712272 号」をもって許可を受けた「柏崎刈羽原子力発電所発電用原子炉設置変更許可申請書」添付書類十 4. 重大事故及び仮想事故

#### 4.2.3 最低使用温度

原子炉格納容器の最低使用温度を表 4-4 に示す。

表 4-4 原子炉格納容器の最低使用温度

	ドライウエル	サプレッションチェンバ
最低使用温度	0℃	0℃

最低使用温度はドライウエル、サプレッションチェンバとも同じ値とする。この最低使用温度は建設時の耐圧試験時（試験状態）を考慮して決めたものであり、これを除けば、原子炉建屋内にあるので 10℃としても十分である。

#### 4.2.4 使用材料

原子炉格納容器バウンダリに使用するフェライト系材料は原子炉格納容器の最低使用温度に対して脆性破壊を防止するため、告示第501号の規定により衝撃試験又は落重試験を行い、これに合格したものを使用する。

原子炉格納容器の脆性破壊防止に関する確認事項を以下に示す。

##### (1) 原子炉格納容器の脆性破壊防止

###### a. 概要

原子炉格納容器は、施設時に適用された「告示第501号」及び「電気工作物の溶接に関する技術基準を定める省令」（昭和45年通商産業省令第81号，昭和60年10月改正）（以下「省令第81号」という。）に基づき、材料、設計及び製作において、次の試験を実施し、脆性破壊に対し十分安全であることを確認されたものを使用する。

- (a) 原子炉格納容器の材料は、告示第501号 第20条第3項に規定する衝撃試験を行い、同条第4項に規定する合格基準に適合するものを使用する。
- (b) 原子炉格納容器の溶接部は、省令第81号 第28条の規定に基づき、衝撃試験を行い、同条に規定する合格基準及び技術仕様に示す合格基準に適合することを確認されたものを使用する。

###### b. 脆性破壊防止のための確認事項実施要領

###### (a) 原子炉格納容器の材料に関する確認

材料に関する衝撃試験の実施要領は次のとおりである。

###### イ. 対象材料

第2種容器に使用する材料を対象とする。ただし、次に掲げる材料は試験を行うことを要しない。

- ① 厚さが16mm未満の材料
- ② 断面積が625mm<sup>2</sup>未満の棒の材料
- ③ 呼び径が25mm未満のボルト等の材料
- ④ 外径が169mm未満の管の材料
- ⑤ 厚さが16mm又は外径が169mm未満の管に接続されるフランジの材料及び管継手の材料
- ⑥ オーステナイト系ステンレス鋼及び高ニッケル合金

###### ロ. 材料

原子炉格納容器において、該当する材料は次のとおりである。

###### ハ. 試験温度

試験温度は、-17℃以下とする。これは最低使用温度（0℃）より17℃以上低い温度である。

###### ニ. 試験片

試験片は、3個採取する。

ホ. 合格基準

試験片の吸収エネルギーが次の表の値以上であるものを合格とする。なお、再試験は告示第501号 第20条の規定による。

表 4-5 衝撃試験における合格基準 :

吸収エネルギー	
3 個の平均[J]	最小値[J]
<input type="text"/>	<input type="text"/>

表 4-6 衝撃試験における合格基準 :

吸収エネルギー	
3 個の平均[J]	最小値[J]
<input type="text"/>	<input type="text"/>

表 4-7 衝撃試験における合格基準 :

吸収エネルギー	
3 個の平均[J]	最小値[J]
<input type="text"/>	<input type="text"/>

表 4-8 衝撃試験における合格基準 :

吸収エネルギー	
3 個の平均[J]	最小値[J]
<input type="text"/>	<input type="text"/>

表 4-9 衝撃試験における合格基準 :

吸収エネルギー	
3 個の平均[J]	最小値[J]
<input type="text"/>	<input type="text"/>

(b) 原子炉格納容器の溶接部に関する確認

溶接に関する衝撃試験の実施要領は次のとおりである。

イ. 対象溶接部

第 2 種容器の突合せ溶接による溶接部を対象とする。ただし次に掲げる材料は

試験を行うことを要しない。

①外形又は厚さが小さい場合の溶接部

- a. 厚さが 16mm 未満の溶接部
- b. 外径が 169mm 未満の管の溶接部
- c. 厚さが 16mm 又は外径が 169mm 未満の管に接続されるフランジ又は管継手の溶接部

② オーステナイト系ステンレス合金，ニッケルクロム鉄合金及び非鉄金属の溶接部

ロ. 母材の材料

原子炉格納容器において，該当する材料は下記の通りである。

--

ハ. 試験温度

試験温度は， $-17^{\circ}\text{C}$ 以下とする。これは最低使用温度 ( $0^{\circ}\text{C}$ ) より  $17^{\circ}\text{C}$ 以上低い温度である。

ニ. 試験片

試験片は溶接金属部及び熱影響部からそれぞれ 3 個採取する。

ホ. 合格基準

試験片の吸収エネルギーが次の表の値以上であるものを合格とする。なお，再試験は省令第 81 号 第 28 条の規定による。

表 4-10 本体溶接部に対する衝撃試験における合格基準：

吸収エネルギー	
3 個の平均[J]	最小値[J]
<input style="width: 50px; height: 15px;" type="text"/>	<input style="width: 50px; height: 15px;" type="text"/>

表 4-11 本体溶接部に対する衝撃試験における合格基準：

吸収エネルギー	
3 個の平均[J]	最小値[J]
<input style="width: 50px; height: 15px;" type="text"/>	<input style="width: 50px; height: 15px;" type="text"/>

表 4-12 本体溶接部に対する衝撃試験における合格基準：

吸収エネルギー	
3 個の平均[J]	最小値[J]
<input style="width: 50px; height: 15px;" type="text"/>	<input style="width: 50px; height: 15px;" type="text"/>

表 4-13 本体溶接部に対する衝撃試験における合格基準：

吸収エネルギー	
3 個の平均[J]	最小値[J]
<input type="text"/>	<input type="text"/>

#### 4.2.5 耐圧試験圧力

原子炉格納容器の耐圧試験圧力は、施設時に適用された告示第 5 0 1 号 第 104 条に基づき、最高使用圧力 310kPa の 1.125 倍である 353kPa で気圧試験を行い原子炉格納容器の健全性を確認する。

以上より、原子炉格納容器の耐圧試験圧力を 353kPa とする。

#### 4.2.6 開口部

開口部となるドライウエル上鏡，上部ドライウエル機器搬入用ハッチ，下部ドライウエル機器搬入用ハッチ，サブプレッションチェンバ出入口，（以下「ハッチ類」という。）上部ドライウエル所員用エアロック及び下部ドライウエル所員用エアロック（以下「所員用エアロック」という。）は十分な気密性を保つ設計とし，想定される漏えい量その他の漏えい試験に影響を与える環境条件として，判定基準に適切な余裕係数を見込み，日本電気協会「原子炉格納容器の漏えい率試験規程」（J E A C 4 2 0 3）に定める漏えい試験のうち B 種試験ができる設計とする。

所員用エアロックは，扉の開閉状態を管理するため，所員用エアロックの扉が開いた場合には，中央制御室に警報を発信する。また，所員用エアロックの扉は，両方の扉が同時に開かないようにインターロックを設ける設計とする。

ハッチ類は，原子炉格納容器の貫通部にフランジ付きの胴板が溶接固定されており，ハッチ類の外周側から蓋フランジをガスケットとボルトで固定し，気密性を保つ設計とする。

#### 4.2.7 配管貫通部

原子炉格納容器配管貫通部は、冷却材喪失時において想定される原子炉格納容器内の圧力を考慮した最高使用圧力、温度を考慮した最高使用温度、湿度、放射線等の環境条件の下でも機能を発揮できる設計とする。

#### 4.2.8 電気配線貫通部

原子炉格納容器電気配線貫通部は、冷却材喪失時において想定される原子炉格納容器内の圧力を考慮した最高使用圧力、温度を考慮した最高使用温度、湿度、放射線等の環境条件の下でも機能を発揮できるように、それらの試験条件を考慮した試験により健全性が確認されたものを使用する設計とする。

#### 4.2.9 原子炉格納容器隔離弁

原子炉格納容器隔離弁（以下「隔離弁」という。）は、施設時に適用された省令第 62 号第 32 条第 3 項に基づくとともに以下に示す設計方針及び設計仕様にに基づき設置する。

##### (1) 設計方針

原子炉格納容器を貫通する各施設の配管系に設ける隔離弁は、安全保護装置からの信号により、自動的に閉鎖する動力駆動弁、チェーンロックが可能な手動弁、キーロックが可能な遠隔操作弁又は隔離機能を有する逆止弁とし、原子炉格納容器の隔離機能の確保が可能な設計とする。

原子炉冷却材圧力バウンダリに接続するか、又は原子炉格納容器内に開口し、原子炉格納容器を貫通している各配管は、冷却材喪失事故時に必要とする配管及び計測制御系統施設に関連する小口径配管を除いて、原則として原子炉格納容器の内側に 1 個、外側に 1 個の自動隔離弁を原子炉格納容器に近接した箇所に設ける設計とする。

ただし、原子炉冷却系統に係る発電用原子炉施設内及び原子炉格納容器内に開口部がなく、かつ、原子炉冷却系統に係る発電用原子炉施設の損壊の際に損壊するおそれがない管又は原子炉格納容器外側で閉じた系を構成した管で、原子炉冷却系統に係る発電用原子炉施設の損壊その他の異常の際に、原子炉格納容器内で水封が維持され、かつ、原子炉格納容器外へ導かれた漏えい水による放射性物質の放出量が、冷却材喪失事故時の格納容器内気相部からの漏えいによる放出量に比べ十分小さい配管については、原子炉格納容器の内側又は外側に少なくとも 1 個の隔離弁を原子炉格納容器に近接した箇所に設置する設計とする。

また、原子炉格納容器の内側で閉じた系を構成する管に設置する隔離弁は、遠隔操作にて閉止可能な弁を設置することも可能とする。

貫通箇所の内側又は外側に設置する隔離弁は、一方の側の設置箇所における管であって、湿気や水滴等により駆動機構等の機能が著しく低下するおそれがある箇所、配管が狹隘部を貫通する場合であって貫通部に近接した箇所に設置できないことによりその機能が著しく低下するような箇所には、貫通箇所の外側であって近接した箇所に 2 個の隔離弁を設ける設計とする。

原子炉格納容器を貫通する配管には、圧力開放板を設けない設計とする。

設計基準事故及び重大事故等の収束に必要な非常用炉心冷却系及び残留熱除去系（格納容器スプレイ冷却モード）で原子炉格納容器を貫通する配管，その他隔離弁を設けることにより安全性を損なうおそれがあり，かつ，当該系統の配管により原子炉格納容器の隔離機能が失われない場合は，自動的に閉鎖する隔離弁を設けない設計とする。

ただし，原則遠隔操作が可能であり，設計基準事故時及び重大事故等時に容易に閉鎖可能な隔離機能を有する弁を設置する設計とする。

なお，設計基準事故時に使用する可燃性ガス濃度制御系については，自動隔離弁を設けるが，必要時に容易に開弁が可能な設計とする。

また，重大事故等時に使用する不活性ガス系及び復水補給水系の隔離弁については，設計基準事故時の隔離機能の確保を考慮し自動隔離弁とし，重大事故等時に容易に開弁が可能な設計とする。

原子炉格納容器を貫通する計測制御系統施設又は制御棒駆動装置に関連する小口径配管であって特に隔離弁を設けない場合には，隔離弁を設置したのと同等の隔離機能を有する設計とする。

原子炉冷却材圧力バウンダリに接続される原子炉格納容器を貫通する計測系配管に隔離弁を設けない場合には，オリフィス又は過流量防止逆止弁を設置し流出量抑制対策を講じる設計とする。

隔離弁は，閉止後に駆動動力源が喪失した場合においても閉止状態が維持され隔離機能を喪失しない設計とする。また，隔離弁のうち，隔離信号で自動閉止するものは，隔離信号が除去されても自動開とはならない設計とする。

隔離弁は，想定される漏えい量その他の漏えい試験に影響を与える環境条件として，判定基準に適切な余裕係数を見込み，日本電気協会「原子炉格納容器の漏えい率試験規程」（J E A C 4 2 0 3）に定める漏えい試験のうちC種試験ができる設計とする。また，隔離弁は動作試験ができる設計とする。

## (2) 設備仕様

原子炉格納容器を貫通する配管系に設ける隔離弁は，以下の項目を満足し，原子炉格納容器バウンダリを構成する。

- a. 設計基準事故及び重大事故等の収束に必要な非常用炉心冷却系及び残留熱除去系（格納容器スプレイ冷却モード）に係る配管の隔離弁は，隔離信号により自動的に閉止しないが，必要に応じて遠隔操作により閉止できる弁又は逆止弁動作により閉止する弁であり，原子炉格納容器の隔離機能を確保できる。
- b. 2 個の隔離弁を必要とする配管の弁駆動は，駆動動力源の単一故障によって両方の弁を閉止する能力を損なわない。さらに，閉止後駆動動力源の喪失によっても閉止状態が維持され，隔離機能は喪失しない。
- c. 隔離信号で自動閉止するものは，隔離信号が除去されても自動開とはならない。自動隔離弁への隔離信号は，原子炉水位低，ドライウェル圧力高あるいは，放射能レベル高及び手動である。



原子炉格納容器バウンダリ及び隔離弁の全体概要図を図 4-3 に示す。また、記号及び略号を図 4-4 に示す。



図 4-3 原子炉格納容器バウンダリ及び隔離弁 全体概要図(1/4)



図 4-3 原子炉格納容器バウンダリ及び隔離弁 全体概要図(2/4)

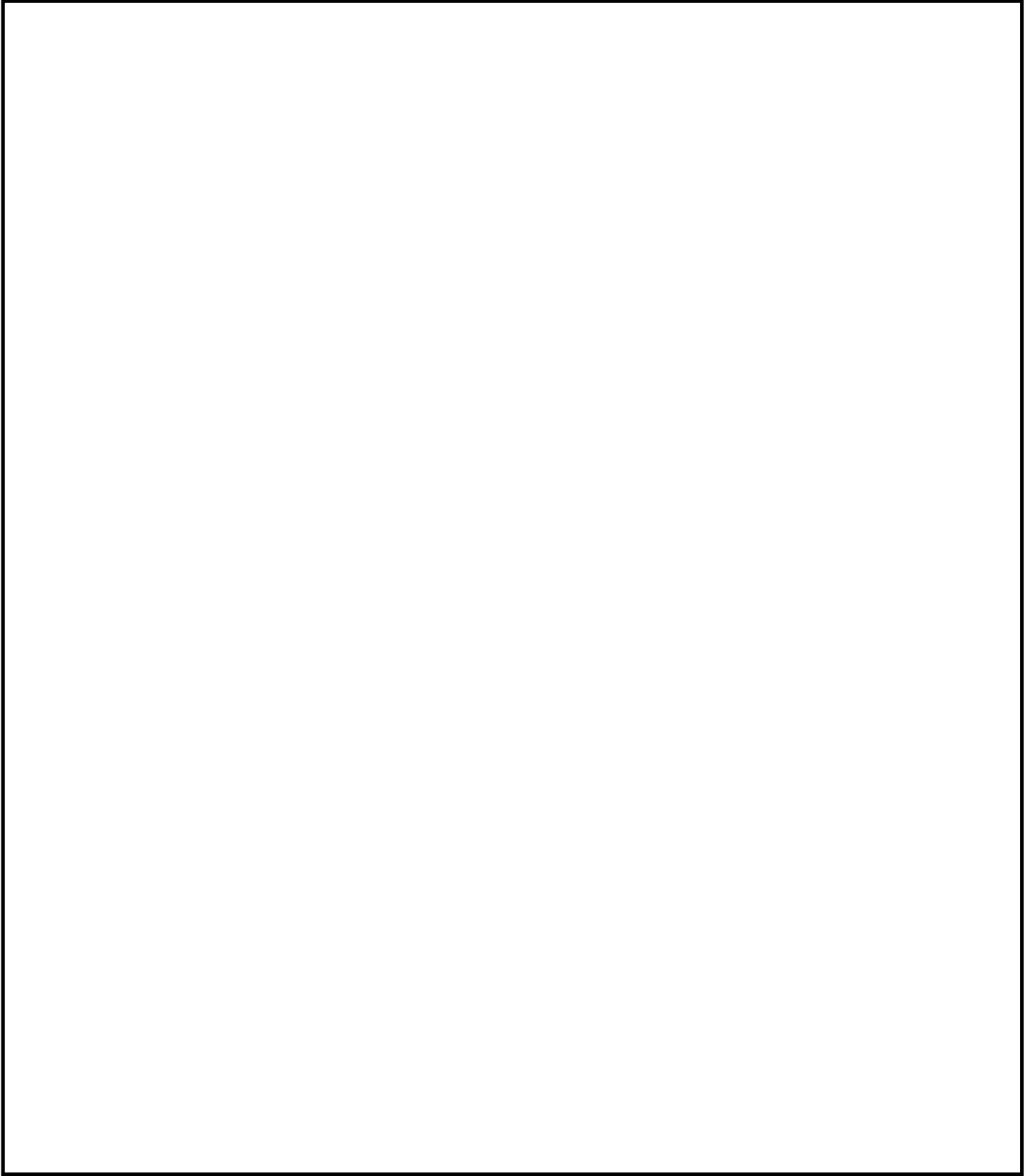

図 4-3 原子炉格納容器バウンダリ及び隔離弁 全体概要図(3/4)

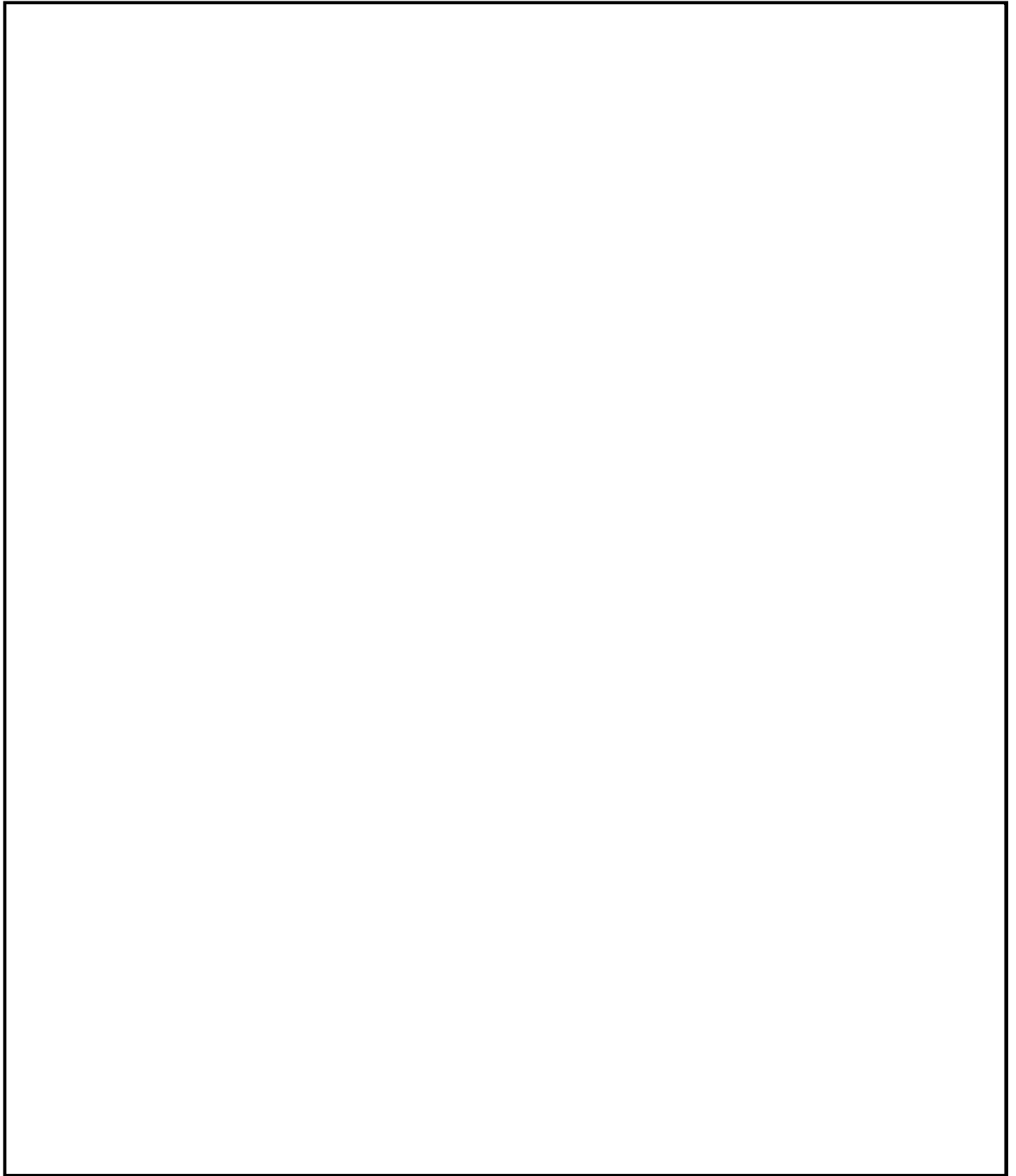

図 4-3 原子炉格納容器バウンダリ及び隔離弁 全体概要図(4/4)

(注)

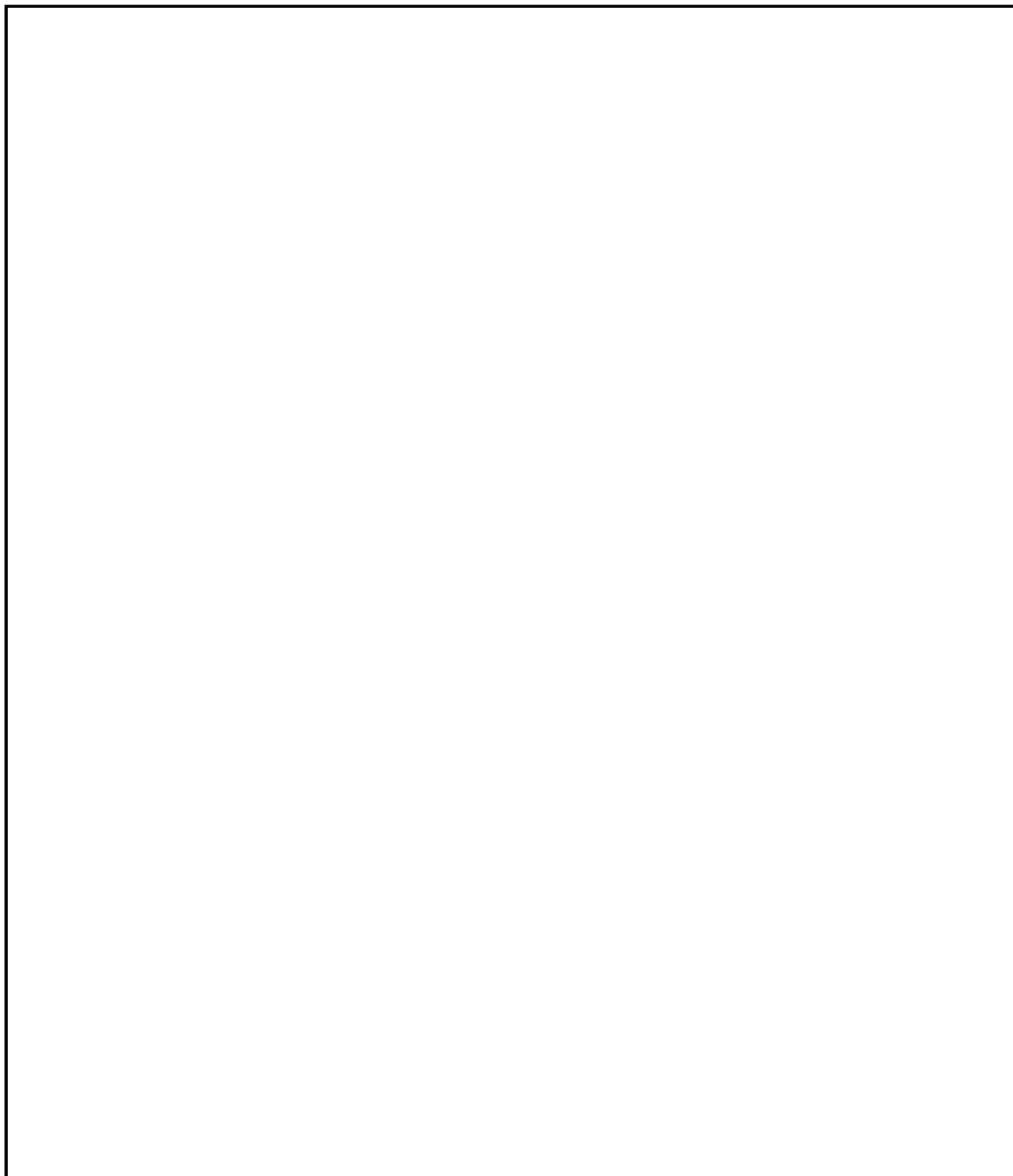
- ①：原子炉格納容器に取り付ける管の貫通箇所の内側及び外側であって近接した箇所に1個の隔離弁を設置する。
- ②：原子炉冷却系統に係る発電用原子炉施設内及び原子炉格納容器内に開口部がなく、かつ、原子炉冷却系統に係る発電用原子炉施設の損壊の際に損壊するおそれがない管又は原子炉冷却系統に係る発電用原子炉施設の損壊その他の異常の際に構造上内部に滞留する液体により原子炉格納容器内の放射性物質が外部へ漏えいするおそれがない管にあつては、貫通箇所の内側又は外側の近接した箇所に1個の隔離弁を設置する。
- ③：貫通箇所の内側又は外側に隔離弁を設ける場合には、一方の側の設置箇所における管であつて、湿気その他の隔離弁の機能に影響を与える環境条件によりその隔離弁の機能が著しく低下するおそれがあると認められるもの（湿気や水滴等により隔離弁の駆動機構等の機能が著しく低下するおそれがある管、配管が狭隘部を貫通する場合であつて貫通部に近接した箇所に設置できないことにより隔離弁の機能が著しく低下するおそれがある管）にあつては、貫通箇所の外側であつて近接した箇所に2個の隔離弁を設置する。
- ④：隔離弁を設けることを要しない箇所。  
設計基準事故及び重大事故等の収束に必要な系統の配管に隔離弁を設けることにより安全性を損なうおそれがあり、かつ、当該系統の配管により原子炉格納容器の隔離機能が失われない場合。
- ⑤：隔離弁を設けることを要しない箇所。  
計測制御系統施設又は制御棒駆動装置に関連する配管であつて、当該配管を通じての漏えい量が十分許容される程度に抑制されているもの。

(略語一覧)

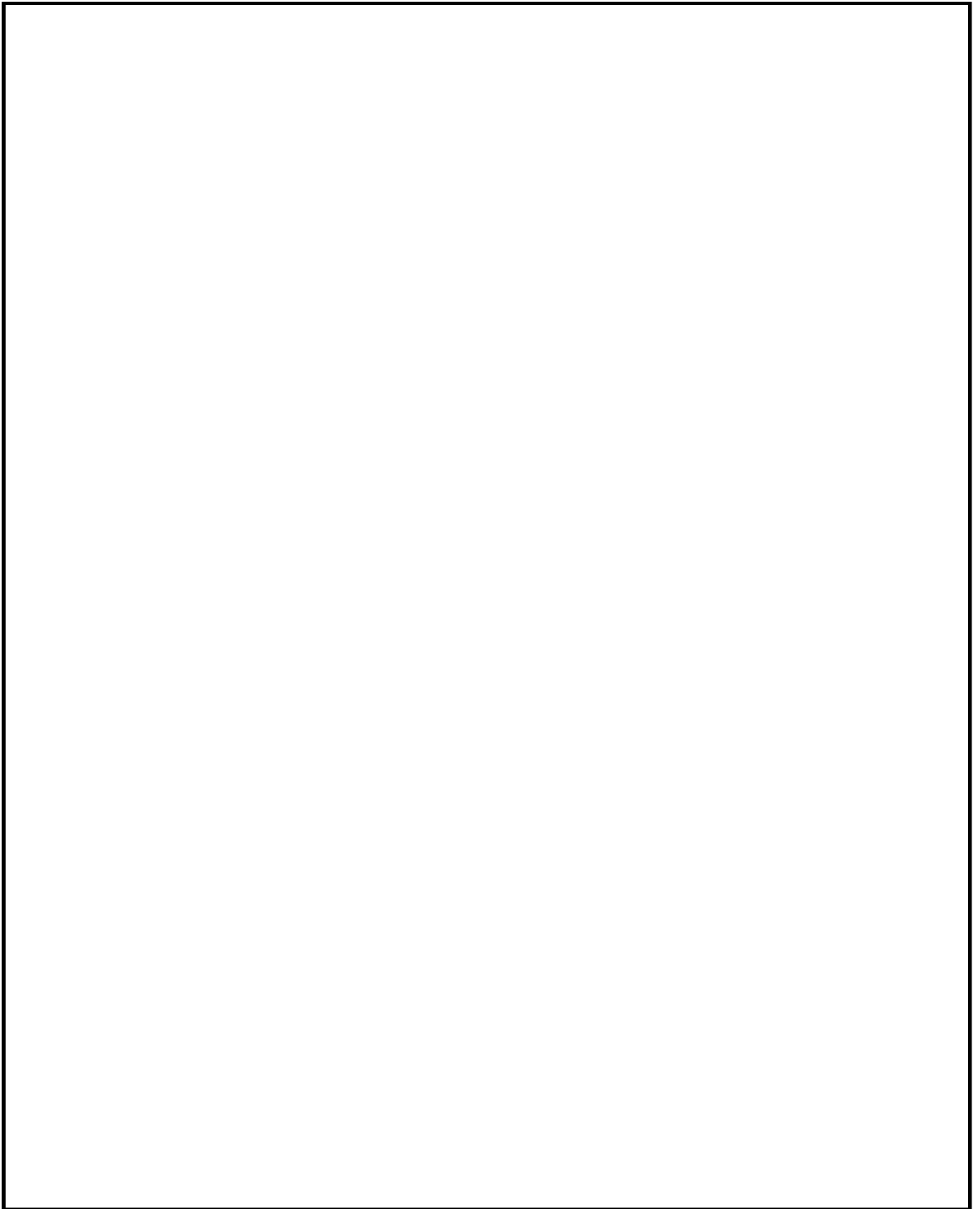
AC	不活性ガス系
ADS	自動減圧系
CRD	制御棒駆動機構
CUW	原子炉冷却材浄化系
FCS	可燃性ガス濃度制御系
FCVS	原子炉格納容器フィルタベント系
HNCW	換気空調補機常用冷却水系
HPCF	高圧炉心注水系
HVAC	換気空調系 (原子炉区域・タービン区域換気空調系ダクト)
MSIV	主蒸気隔離弁
MUWP	純水補給水系
PCV	原子炉格納容器
RCIC	原子炉隔離時冷却系
RCW	原子炉補機冷却水系
RHR	残留熱除去系
RIP	原子炉冷却材再循環ポンプ
RPV	原子炉圧力容器
S/P	サブプレッションプール
SGTS	非常用ガス処理系
SPCU	サブプレッションプール浄化系
SRV	主蒸気逃がし安全弁
TIP	移動式炉心内計測装置



図 4-4 原子炉格納容器バウンダリ及び隔離弁 全体概要図の記号及び略号



#### 4.2.10 原子炉格納容器体積

設計基準事故時における冷却材喪失事故後の圧力上昇に耐えうるよう、ドライウエル空間容積（約 7350m<sup>3</sup>）、サプレッションチェンバ空間容積（約 6000m<sup>3</sup>、サプレッションプール水量が約 3600m<sup>3</sup>の場合において）の自由体積を有している。

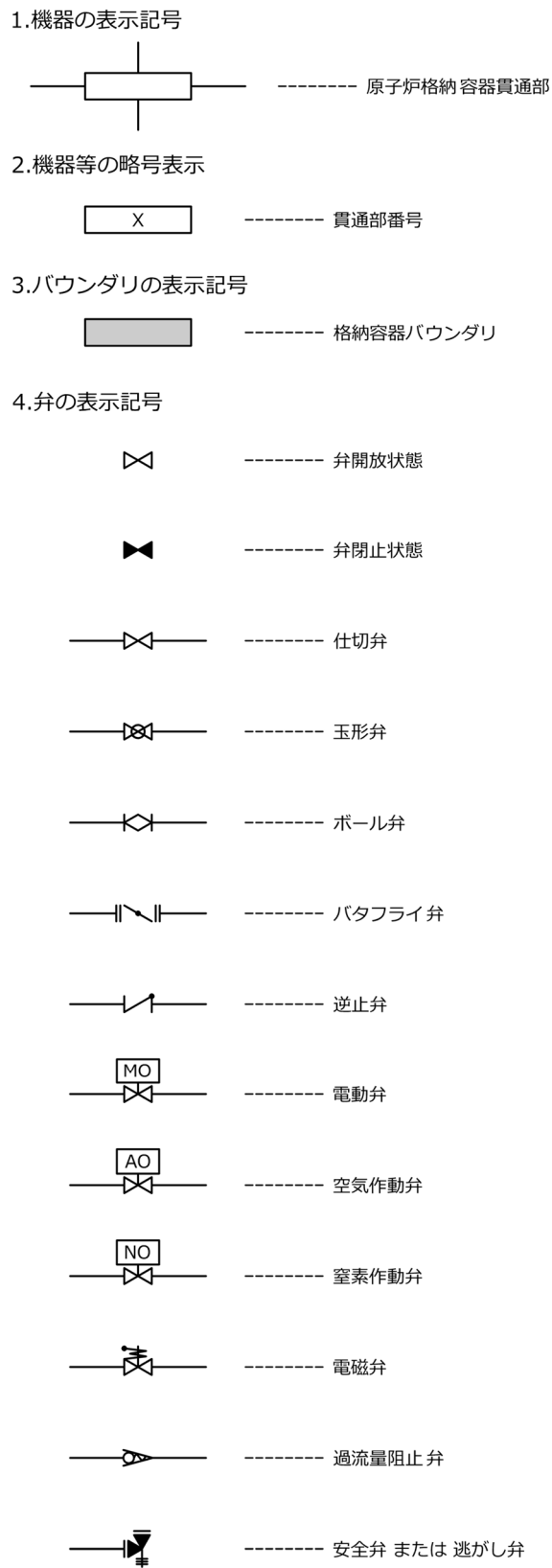
#### 4.2.11 原子炉格納容器安全設備

設計基準対象施設としての残留熱除去系（格納容器スプレイ冷却モード）は、サプレッションチェンバのプール水を原子炉格納容器内にスプレイすることにより、原子炉格納容器内の圧力及び温度を原子炉格納容器の最高使用圧力及び最高使用温度以下に維持できる設計とする。

サプレッションチェンバのプール水を水源とする残留熱除去系ポンプは、予想されるもっとも小さい有効吸込水頭においても、正常に機能する能力を有する設計とする。サプレッションチェンバは、設計基準事故及び重大事故等時に必要な水源として容量約 3600m<sup>3</sup>、個数 1 個を有する設計とする\*1。

残留熱除去系（格納容器スプレイ冷却モード）は、テストラインを構成することにより、発電用原子炉の運転中に試験ができる設計とする。また、設計基準事故時に動作する弁については、残留熱除去系ポンプが停止中に開閉試験ができる設計とする。残留熱除去系（格納容器スプレイ冷却モード）は、冷却材喪失事故後、サプレッションチェンバ内のプール水をドライウエル内及びサプレッションチェンバ内にスプレイすることによって、原子炉格納容器内の温度、圧力を低減し、原子炉格納容器内に浮遊している放射性物質が漏えいするのを抑えるよう設計する。

注記 \*1：詳細は、V-1-8-4「圧力低減設備のポンプの有効吸込水頭に関する説明書」に示す。

#### 4.2.12 圧力抑制効果を得るために必要な構造及び寸法

蒸気凝縮による圧力抑制効果については、パシフィック・ガス・アンド・エレクトリック社と GE 社が米国モスランディング発電所において、フンボルトベイ及びボデガベイ原子力発電所として行った実験結果及び水平ベント管型原子炉格納容器を模擬した GE 社の PSTF 実験結果等に基づいており、これらの実験により圧力抑制効果を得るための必要な構造、寸法等を定めている。

柏崎刈羽原子力発電所第 7 号機における構造、寸法等と上記実験によって求められた構造及び寸法等を比較すると表 4-14 のとおりとなっており、圧力抑制効果を得るために必要な条件は満足されている。

表 4-14 柏崎刈羽原子力発電所第 7 号機・圧力抑制機能の構造，寸法等

		柏崎刈羽原子力発電所 第 7 号機	実験結果に基づく 設計条件
1	水平吐出管の縦列数 (多段ベントの段数)	<div style="border: 2px solid black; width: 100%; height: 100%;"></div>	
2	水平吐出管の内径		
3	水平吐出管の垂直方向の間隔 (水平吐出管中心線距離)		
4	水平吐出管の水深部深さ 〔 トップベント上端から プール水表面までの距離 〕		
5	プール底から水平吐出管 までの距離 〔 ボトムベント下端から プール底までの距離 〕		
6	$\frac{\text{実効破断面積}}{\text{ベント管流路面積}}$ *		

注記\*：原子炉給水配管の実効破断面積： $A_R$



$$A_R = \boxed{\phantom{000}} \text{ m}^2$$

ベント管流路面積： $A_\gamma$

$$A_\gamma = \frac{\pi}{4} \times \boxed{\phantom{000}} \times 10 = \boxed{\phantom{000}} \text{ m}^2$$

垂直管内径 =  $\boxed{\phantom{000}}$  m

垂直管本数 = 10 本

#### 4.2.13 真空破壊装置

##### (1) 原子炉格納容器の外圧

ドライウエルは，事故時に過大な外圧を作用させないように真空破壊弁によって保護されている。

すなわち，ドライウエル内に負圧を生じる場合は，真空破壊弁が自動的に作動して非凝縮性ガスをサプレッションチェンバから引くことにより負圧による過大な外圧が作用しない設計とする。

## (2) 真空破壊弁の機能

ドライウエル内の冷却材喪失事故後，ドライウエル内の蒸気の凝縮が進み，ドライウエル内圧力がサプレッションチェンバ内圧力より下がるとサプレッションプール水がドライウエルに逆流し，また負圧によってドライウエル，原子炉本体の基礎及びダイヤモンドフロアの破壊の原因となる。真空破壊弁はその作動によって両者の差圧を 14kPa 以下とする。

## (3) 真空破壊弁の容量

ドライウエルの真空破壊弁の容量は，ドライウエルとサプレッションチェンバの差圧を 14kPa 以下に抑えるように設定する。真空破壊弁の必要流路面積は，流路面積をパラメータとして解析を行った結果  m<sup>2</sup> 以上となる。真空破壊弁の内径は  m であるから 1 個当たりの流路面積は

$$\frac{\pi}{4} \times \text{} = \text{} \text{ m}^2$$

したがって，真空破壊弁の必要個数は，

$$\text{} \text{ 個}$$

となる。よって，実際の個数は 1 個余裕を持たせて 8 個とする。

なお，この真空破壊弁には，常時その開閉状態をチェックできる試験開閉装置を設置する。

#### 4.2.14 原子炉建屋原子炉区域

原子炉冷却系統に係る発電用原子炉施設の損壊又は故障の際に原子炉格納容器から気体状の放射性物質が漏えいした場合、放射性物質の濃度を低減する設備として、原子炉建屋原子炉区域（二次格納施設）を設置する。

原子炉建屋原子炉区域（二次格納施設）は、原子炉格納容器を完全に取り囲む構造となっており、非常用ガス処理系により、内部の負圧を確保し、原子炉格納容器から放射性物質の漏えいがあっても発電所周辺に直接放出されることを防止する設計とする。

原子炉建屋原子炉区域（二次格納施設）に開口部を設ける場合には、気密性を確保する設計とする。

#### 4.2.15 可燃性ガス濃度制御設備

可燃性ガス濃度制御系は、通常運転中、不活性ガス系により原子炉格納容器内に窒素を充填することとあいまって、冷却材喪失時事故後の原子炉格納容器内の水素濃度又は酸素濃度を、可燃限界に達しないための制限値である水素濃度を 4vol%未満又は酸素濃度を 5vol%未満に維持できる設計とする。

#### 4.2.16 放射性物質濃度制御設備

原子炉冷却系統に係る発電用原子炉施設の損壊又は故障の際に原子炉格納容器から気体状の放射性物質が漏えいした場合、放射性物質の濃度を低減する設備として非常用ガス処理系を設置する設計とする。

非常用ガス処理系は、原子炉冷却材喪失時に原子炉格納容器内から原子炉建屋原子炉棟に漏えいした放射性よう素・粒子状核分裂生成物を除去できるように設計する。

フィルタ装置のよう素除去効率は 99.99%以上となる設計とする\*1。

注記\*1：平成 29 年 12 月 27 日付け「原規規発第 1712272 号」をもって許可を受けた

「柏崎刈羽原子力発電所発電用原子炉設置変更許可申請書」添付書類十 3.  
事故解析 3.4.4 原子炉冷却材喪失における解析条件

#### 4.2.17 原子炉格納容器調気設備

不活性ガス系は、水素及び酸素の反応を防止するため、あらかじめ原子炉格納容器内に窒素を充填することにより、水素濃度及び酸素濃度を水素との可燃限界未満に保つ設計とする。

炉心の著しい損傷が発生した場合において原子炉格納容器内における水素爆発による破損を防止できるよう、発電用原子炉の運転中は、原子炉格納容器内を不活性ガス系により常時不活性化する運用を保安規定に定めて管理する。

## 4.2.18 冷却材喪失事故時の荷重

## (1) ドライウェル内の配管破断によるジェット力

原子炉格納容器の上部ドライウェル内で原子炉冷却材圧力バウンダリ配管が破断した場合、ドライウェル壁面は高温・高圧の飽和及び二相流の噴出流によるジェット力を受ける。

なお、下部ドライウェル内には口径の大きな原子炉冷却材圧力バウンダリ配管は配置しない設計とする。

以下に F. J. MOODY の理論 (引用文献(1)参照) によるジェット流の拡がりを考慮したジェット力を示す。(図 4-5 参照)

## a 計算上の仮定

- ・配管破断は完全破断を考え、破断面は直接壁面方向を向いているものとする。
- ・破断時の原子炉内圧力は定常運転圧力  MPa[gage] に等しいものとする。
- ・蒸気は理想気体とする。
- ・破断口の状態は臨界状態とする。
- ・破断配管の流路及び出口での摩擦損失は無視する。

## b 対象とする配管の種類

対象とする配管は、原子炉圧力容器上蓋スプレイ配管及び主蒸気配管とする。

## c ジェット力

## イ. ジェット力の計算

破断口でのジェット力は引用文献(1)の(15)式より次のように計算される。

$$F_j = (1.26 \cdot P_0 - P_\infty) \cdot A_E$$

ここに、

$F_j$  : ジェット力

$P_0$  : 原子炉内圧力

$$= \text{ MPa[abs]}$$

$P_\infty$  : 破断口より十分離れた点での圧力

$$= \text{ MPa[abs]}$$

$A_E$  : 破断口面積

## ロ. ジェット流の拡がり面積の計算

ジェット流の拡がり面積は、引用文献(1)の(7), (15), (16)式より次のように導かれる。

$$A_\infty = \frac{V_{M\infty}}{V_{ME}} \cdot \left( 1 - \frac{P_E - P_\infty}{1.26 \cdot P_0 - P_\infty} \right) \cdot A_E$$

ここに、

$A_\infty$  : ジェット流の拡がり面積

$V_{M\infty}$  : 破断口より十分離れた点でのジェット流の比容積

$V_{ME}$  : 破断口でのジェット流の比容積

$P_E$  : 破断口での圧力

ここで,  $P_E$ ,  $V_{ME}$ 及び $V_{M\infty}$ は次のように求められる。

$P_E$ は, 引用文献(1)の(14)式より,

$$P_E = P_O \cdot \left( \frac{2}{k+1} \right)^{\frac{k}{k-1}}$$

ここに,

$k$  : 断熱指数

$$= \boxed{\phantom{00}}$$

一方,  $V_{ME}$ は引用文献(1)の(9)式より,

$$V_{ME} = \left\{ x \cdot V_{gE} + (1-x) \cdot K \cdot V_{fE} \right\} \cdot \left( x + \frac{1-x}{K} \right)$$
$$= \boxed{\phantom{00}} \text{ m}^3 / \text{kg}$$

ここに,

$x$  : 乾き度

$$= \boxed{\phantom{00}}$$

$V_{gE}$  : 破断口での蒸気の比容積

$$= \boxed{\phantom{00}} \text{ m}^3 / \text{kg}$$

$V_{fE}$  : 破断口での飽和水の比容積

$$= \boxed{\phantom{00}} \text{ m}^3 / \text{kg}$$

$K$  : 速度比

$$= (V_{gE} / V_{fE})^{1/3}$$

$$= \boxed{\phantom{00}}$$

また,  $V_{M\infty} = \boxed{\phantom{00}} \text{ m}^3 / \text{kg}$

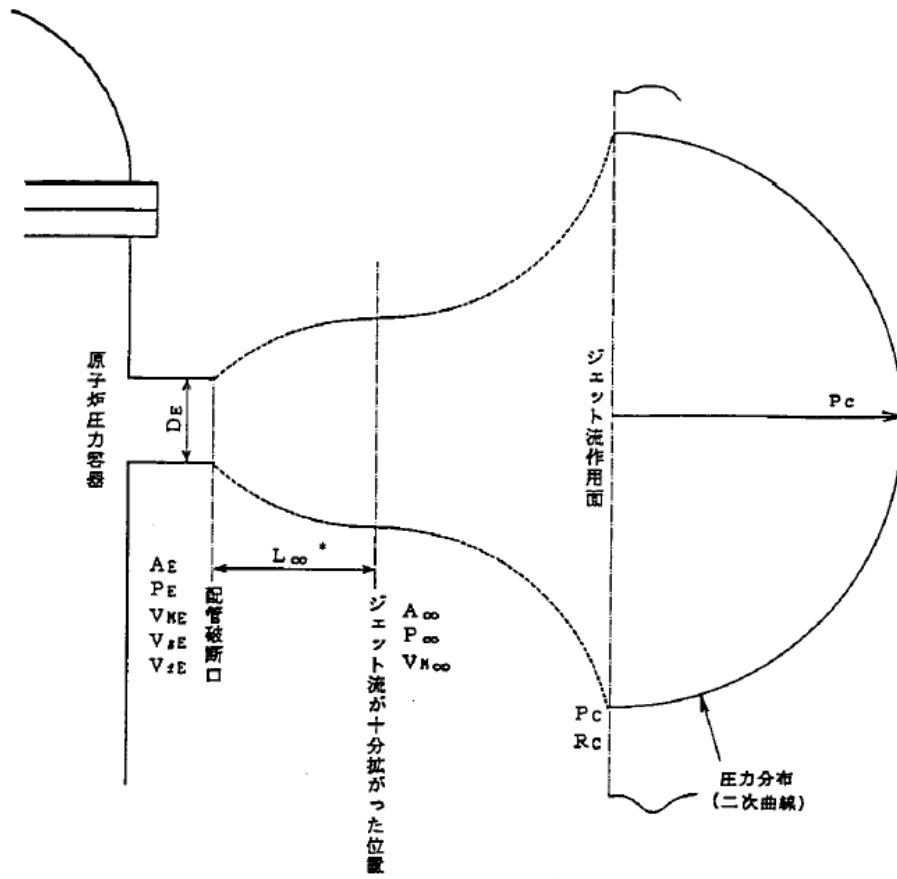

注記\* :  $L_\infty$ はジェット流が十分拡がる距離で $2 \cdot D_E$ 以上である。

図 4-5 ジェット流の拡がり

ハ. ジェット流の衝撃面での圧力及び作用半径の算出

広がったジェット流は壁面に当たって更に拡大する。また、その壁面での圧力も中心部が高く、周辺部へ行くに従って低くなる分布となる。

この圧力分布は二次曲線と仮定する。(引用文献(2)参照)

以上より作用壁面における中心圧力及び作用半径は次式により計算される。

$$P_c = \frac{F_j}{A_\infty}$$

$$R_c = \sqrt{\frac{2 \cdot F_j}{\pi \cdot P_c}} = \sqrt{\frac{2 \cdot A_\infty}{\pi}}$$

ここに、

$P_c$  : ジェット流の作用壁面における中心圧力

$R_c$  : ジェット流の作用壁面における作用半径

d ジェット力の計算結果

ジェット力は対象とする配管それぞれに対して表 4-15 のように求まる。

表 4-15 ジェット力

破断 配管	破断面積 $A_E$ ( $\times 10^6 \text{mm}^2$ )	ジェット力 $F_j$ ( $\times 10^4 \text{N}$ )	拡がり 面積比 $A_\infty / A_E$	拡がり面積 $A_\infty$ ( $\times 10^6 \text{mm}^2$ )	ジェット流作用面での値	
					中心圧力 $P_c$ (MPa)	作用半径 $R_c$ ( $\times 10^3 \text{mm}$ )
原子炉 圧力容器 上蓋スプレ イ配管						
主蒸気 配管						

(2) サプレッションチェンバ内に生じる荷重

冷却材喪失事故時には、まずドライウエル内の非凝縮性ガスがベント管を経てサプレッションプール水中に押し出されるが、この非凝縮性ガスによって、サプレッションプール水がスラグ流となって上昇し、急速な水面の上昇（プールスウェル）が起こり、サプレッションチェンバ内部構造物に種々の荷重が加わる。

また、その後サプレッションプール水中に蒸気が放出され、サプレッションプール水中で凝縮する。これらにより、サプレッションチェンバ及び内部構造物に表 4-16



に示すような荷重が加わる。

図 4-6 に冷却材喪失事故時荷重の時間履歴を，表 4-16 にこれらの荷重について現象と設計評価荷重を示す。



図 4-6 冷却材喪失事故時荷重の時間履歴

表 4-16 冷却材喪失事故時の荷重について (その 1)

荷重	現象	設計評価荷重
a. ベントクリア時の水ジェットによる荷重	ドライウエル圧力の急激な上昇によりベント管内のサブプレッションプール水がプール内に放出されるため水ジェット流が形成され、ジェットによる衝撃力及びドラッグ力がベント管の前方にある内部構造物及び原子炉格納容器に作用する。	<ul style="list-style-type: none"> <li>・ドラッグ力*</li> <math display="block">F_D = C_D \cdot A \cdot \frac{\gamma \cdot V^2}{2}</math> <li><math>C_D</math>: ドラッグ係数</li> <li><math>A</math>: ジェットの作用する実効面積</li> <li><math>\gamma</math>: 水の密度</li> <li><math>V</math>: ジェット水速度</li> <li>・衝撃力</li> <li><math>P_j = \square</math> kPa</li> <li>プール底面とプール壁面に <math>\square</math> kPa の圧力荷重が加わる。</li> </ul>

注記\* : 構造物がジェット流中に含まれる場合に用いる。

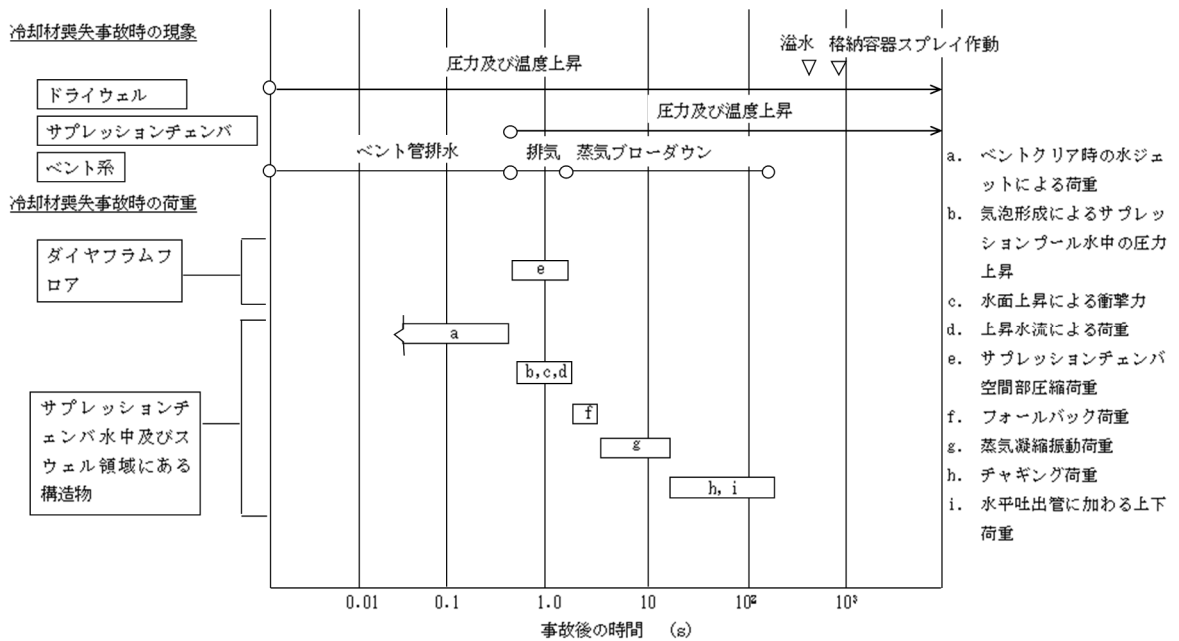
表 4-16 冷却材喪失事故時の荷重について (その 2)

荷重	現象	設計評価荷重
b. 気泡形成によるサブプレッションプール水中の圧力上昇	ドライウエルの空気がベント管から放出される際、気泡がサブプレッションプール側壁、内部構造物及び原子炉格納容器底部に圧力波として作用する。	・気泡形成によるサブプレッションプール水中の圧力上昇： <input type="text"/> kPa
c. 水面上昇による衝撃力	プールスウェルに伴う水面上昇の際、水面より上方にある機器、配管、内部構造物にサブプレッションプール水が衝突し、それらに衝撃力が作用する。	・衝撃力 $F_I = A \cdot P_I(t)$ A：衝撃の作用する実効面積 P <sub>I</sub> ：衝撃圧力 $P_I(t) = \frac{1}{2} \cdot P_{I \max} \cdot \left\{ 1 - \cos \left( 2 \cdot \pi \cdot \frac{t}{T} \right) \right\}$ T：衝撃継続時間 $P_{I \max} = 2 \cdot \frac{I_P}{T}$ $I_P = \frac{M_H}{A} \cdot V$ M <sub>H</sub> ：水力学的重量 V：プールスウェル速度
d. 上昇水流による荷重	サブプレッションプール水が上昇する際、上昇水流によりドラッグ力が、機器、配管及び内部構造物に作用する。	・ドラッグ力* $F_D = C_D \cdot A \cdot \frac{\gamma \cdot V^2}{2}$ C <sub>D</sub> ：ドラッグ係数 A：ドラッグの作用する実効面積 γ：水の密度 V：ドラッグ速度 ( <input type="text"/> m/s)

注記\*：構造物がジェット流中に含まれる場合に用いる。

表 4-16 冷却材喪失事故時の荷重について (その 3)

荷重	現象	設計評価荷重
e. サプレッションチェンバ空間部圧縮荷重	サプレッションプール水面の上昇によりサプレッションプール上部の空間部が圧縮されることにより、サプレッションチェンバ空間部圧縮荷重が作用する。	<ul style="list-style-type: none"> <li>・ サプレッションチェンバ空間部圧縮荷重：<input type="text"/> kPa</li> <li>・ ダイヤフラムフロア上向き差圧：<input type="text"/> kPa</li> </ul>
f. フォールバック荷重	上昇した水面の上昇が停止し、水が落下するとき、落下水により、機器、配管及び内部構造物にドラッグ力が作用する。	フォールバック荷重 <ul style="list-style-type: none"> <li>・ ドラッグ力</li> </ul> $F_D = C_D \cdot A \cdot \frac{\gamma \cdot V^2}{2}$ C <sub>D</sub> ：ドラッグ係数 A：フォールバック荷重の作用する実効面積 γ：水の密度 V：フォールバック速度 ( <input type="text"/> m/s)
g. 蒸気凝縮振動荷重	中高流量蒸気が凝縮する際、サプレッションプール水に凝縮振動波が伝播し、サプレッションプール側壁、原子炉格納容器底部、原子炉本体基礎及び内部構造物に作用する。	<ul style="list-style-type: none"> <li>・ プールバウンダリに加わる荷重</li> </ul> <input type="text"/> kPa <input type="text"/> kPa
h. チャギング荷重	低流量蒸気が凝縮する際、ベント管出口で不均一な凝縮によりプールバウンダリに荷重が加わる。	<ul style="list-style-type: none"> <li>・ プールバウンダリに加わる荷重</li> </ul> <input type="text"/> kPa <input type="text"/> kPa
i. 水平吐出管に加わる上下荷重	低流量蒸気が凝縮する際、ベント管出口で不均一な凝縮により上段の水平吐出管に上向き力が作用する。	<ul style="list-style-type: none"> <li>・ 水平吐出管に加わる上下荷重</li> </ul> <input type="text"/> N

4.2.19 逃がし安全弁作動時の荷重

- (1) 逃がし安全弁作動時には排気管内の水がクエンチャノズルよりサブプレッションプール水中に排出される。排気管内の水が排出された後、管内の非凝縮性ガスが圧縮され、これがサブプレッションプール水中に放出される際、気泡を形成し、この気泡が過膨張、収縮を繰り返しながら浮力で上昇する。このとき、サブプレッションチェンバ内部構造物には、表 4-17 に示すような水ジェットと気泡の圧力振動による荷重が加わる。
- (2) (1)の圧力振動に起因してサブプレッションプール水中の内部構造物に作用する差圧及びドラッグ荷重は応力評価すべき構造物によって異なるため、個々の場合については計算書で述べる。

表 4-17 逃がし安全弁作動時の荷重について

荷重	現象	設計評価荷重
a. 水ジェットによる荷重	逃がし安全弁作動時、排気管内の水がクエンチャノズルよりサブプレッションプール水中に放出される際、ジェット流が形成され、サブプレッションプール水中の内部構造物に衝撃力及びドラッグ力が作用する。	<ul style="list-style-type: none"> <li>・ 衝撃力</li> <li><math>F_j = A \cdot P_j</math></li> <li>A : ジェットの当たる面積</li> <li><math>P_j</math> : ジェットの圧力</li> <li>・ ドラッグ力</li> <li><math display="block">F_D = C_D \cdot A \cdot \frac{\gamma \cdot V^2}{2}</math></li> <li><math>C_D</math> : ドラッグ係数</li> <li>A : ジェットの作用する実効面積</li> <li><math>\gamma</math> : 水の密度</li> <li>V : ジェット水速度</li> </ul>
b. 空気泡圧力の振動による荷重	逃がし安全弁作動時、排気管内の空気が圧縮され、これがサブプレッションプール水中に放出される際、気泡を形成し、この気泡が過膨張、収縮を繰り返し圧力振動が、機器、配管、内部構造物、サブプレッションプール側壁及び原子炉格納容器底部に作用する。	<ul style="list-style-type: none"> <li>・ 圧力波による荷重</li> <li><input type="text"/> kPa</li> <li><input type="text"/> kPa</li> </ul>

#### 4.2.20 地震荷重

原子炉格納施設の設計に用いる地震荷重としては、V-2-2-1「原子炉建屋の地震応答計算書」及びV-2-2-4「原子炉本体の基礎の地震応答計算書」の解析結果を用いる。

### 4.3 重大事故等時における設計条件

重大事故等時については、原子炉格納容器の放射性物質閉じ込め機能の確認を行うために、原子炉格納容器の評価温度、評価圧力を設定し、構造健全性評価、又は機能維持評価を行い、その環境下での原子炉格納容器の放射性物質閉じ込め機能が損なわれることがないことを確認する。

また、重大事故等時に加わる荷重を設定し、原子炉格納容器の強度評価等も含めた設計条件として使用する。

#### 4.3.1 原子炉格納容器の評価温度、評価圧力

##### (1) 原子炉格納容器の限界温度、限界圧力

重大事故等時の原子炉格納容器の破損の防止において想定する評価事故シーケンスのうち雰囲気圧力・温度による静的負荷（格納容器過圧・過温破損）について原子炉格納容器の温度、圧力を評価した結果、原子炉格納容器温度の最高値は、約 207℃（壁面最高温度 約 165℃）、原子炉格納容器圧力の最高値は、620kPa となる。図 4-7 に原子炉格納容器温度の変化、図 4-8 に原子炉格納容器圧力の変化を示す。

重大事故等時の原子炉格納容器内の最高温度・最高圧力は、設計基準事故時における最高使用温度（171℃）、最高使用圧力（1Pd：310kPa）を上回ることから、重大事故等時の最高温度・最高圧力を上回り、かつ、産業界でシビアアクシデント時の原子炉格納容器の耐性の指標\*として用いられている 200℃及び 2Pd（620kPa）を原子炉格納容器の限界圧力、限界温度として設定し、その環境下での原子炉格納容器の放射性物質の閉じ込め機能について評価対象部位ごとに評価することにより、その機能が損なわれることがないことを確認する。また、これにより、原子炉格納容器を重大事故等時において使用する場合の設計漏えい率は、設計基準対象施設として使用する設計漏えい率と同じ 0.4%/day（最高使用圧力の 0.9 倍の圧力において）以下を維持できる。なお、重大事故等時の漏えい率は、原子炉格納容器圧力が設計基準対象施設としての最高使用圧力の 0.9 倍より大きい場合においても原子炉格納容器の環境条件を考慮し、適切に割増しして評価に使用しており、その設定値において被ばく評価上の基準に適合することを確認している。

注記\*：（財）原子力安全研究協会「次世代型軽水炉の原子炉格納容器設計におけるシビアアクシデントの考慮に関するガイドライン」、（財）原子力発電技術機構「重要構造物安全評価（原子炉格納容器信頼性実証事業）に関する総括報告書」



図 4-7 重大事故等時の原子炉格納容器温度の変化\*

注記\* : 平成 29 年 12 月 27 日付け「原規規発第 1712272 号」をもって許可を受けた「柏崎刈羽原子力発電所発電用原子炉設置変更許可申請書」添付書類十 7.2.1 雰囲気圧力・温度による静的負荷 (格納容器過圧・過温破損) 7.2.1.2.2 格納容器破損防止対策の有効性評価 (4) 有効性評価の結果における第 7.2.1.2-12 図 格納容器気相部温度の推移



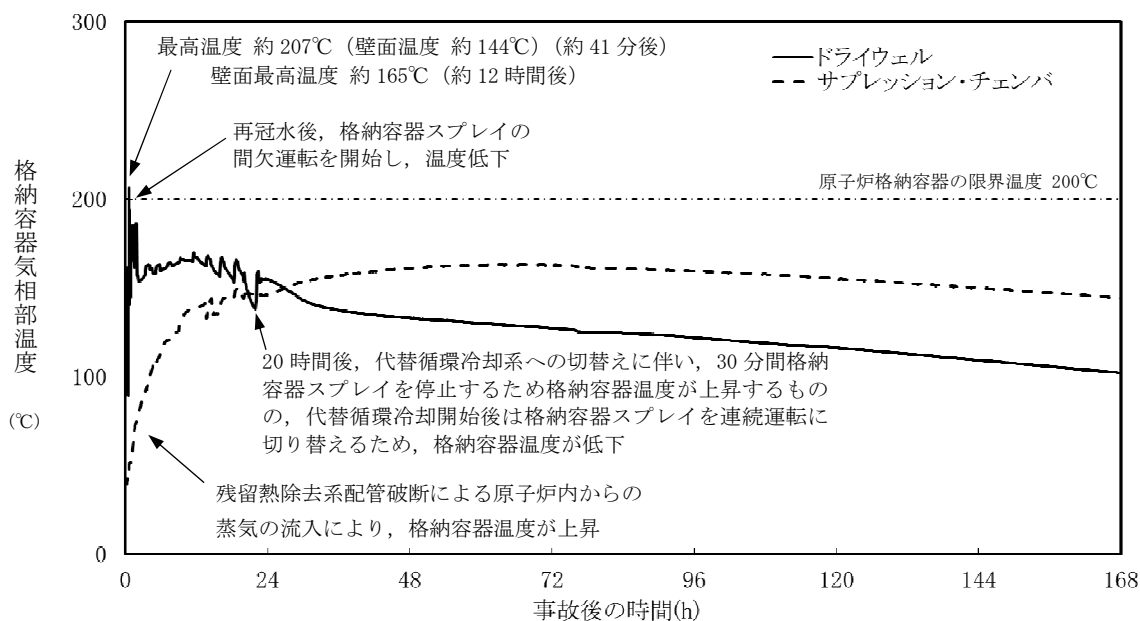

図 4-8 重大事故等時の原子炉格納容器圧力の変化\*

注記\* : 平成 29 年 12 月 27 日付け「原規規発第 1712272 号」をもって許可を受けた「柏崎刈羽原子力発電所発電用原子炉設置変更許可申請書」添付書類十 7.2.1 雰囲気圧力・温度による静的負荷(格納容器過圧・過温破損) 7.2.1.3.2 格納容器破損防止対策の有効性評価 (4) 有効性評価の結果における第 7.2.1.3-10 図 格納容器圧力の推移

(2) 地震力と組み合わせる原子炉格納容器の評価温度，評価圧力

重大事故等と地震力の組合せについては，V-2-1-1「耐震設計の基本方針」において，「原子炉格納容器バウンダリを構成する設備（原子炉格納容器内の圧力，温度条件を用いて評価を行うその他の施設を含む。）については，いったん事故が発生した場合，長時間継続する事象による荷重と弾性設計用地震動 $S_d$ による地震力とを組み合わせ，その状態からさらに長期的に継続する事象による荷重と基準地震動 $S_s$ による地震力を組み合わせる」としている。

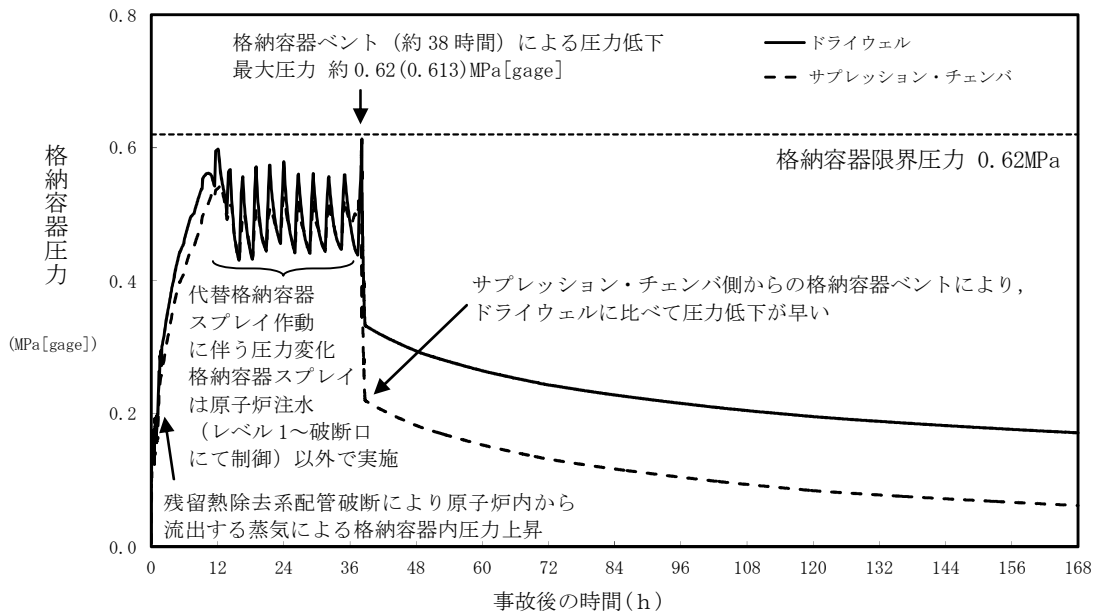
a. 弾性設計用地震動 $S_d$ と組み合わせる原子炉格納容器の評価温度，評価圧力

弾性設計用地震動 $S_d$ と組み合わせる，原子炉格納容器の評価温度，評価圧力は事象発生後 $10^{-2}$ 年（約3日（72時間））後の状態として，保守的に事象発生後以降の最高となる原子炉格納容器温度，圧力とする。

重大事故等時の原子炉格納容器の破損の防止において想定する評価事故シーケンスのうち雰囲気圧力・温度による静的負荷（格納容器過圧・過温破損）（代替循環冷却系を使用しない場合）について原子炉格納容器の温度，圧力を評価した結果，原子炉格納容器温度の最高値は約 $207^{\circ}\text{C}$ （壁面最高温度 約 $165^{\circ}\text{C}$ ），原子炉格納容器圧力の最高値は $620\text{kPa}$ となる。図4-7に原子炉格納容器温度の変化，図4-8に原子炉格納容器圧力の変化を示す。原子炉格納容器の強度評価等に用いる温度条件としては，原子炉格納容器気相温度ではなく，原子炉格納容器壁面温度に着目するため，壁面最高温度の約 $165^{\circ}\text{C}$ を考慮する。

以上より，弾性設計用地震動 $S_d$ と組み合わせる，原子炉格納容器の評価温度は，壁面最高温度及び $620\text{kPa}$ における飽和蒸気温度を包絡する値として $168^{\circ}\text{C}$ とする。評価圧力は $620\text{kPa}$ とする。

b. 基準地震動 $S_s$ と組み合わせる原子炉格納容器の評価温度，評価圧力

基準地震動 $S_s$ と組み合わせる，原子炉格納容器の評価温度，評価圧力は事象発生後 $2 \times 10^{-1}$ 年（約73日）後の状態を有効性評価結果に対して保守的に包絡する状態として，事象発生60日（1440時間）後の原子炉格納容器温度，圧力とする。

基準地震動 $S_s$ との組合せにおいて想定する評価事故シーケンスである雰囲気圧力・温度による静的負荷（格納容器過圧・過温破損）（代替循環冷却を使用する場合）について原子炉格納容器の温度，圧力を評価した結果，事象発生60日後時点においては，原子炉格納容器温度は約 $74^{\circ}\text{C}$ ，原子炉格納容器圧力は約 $150\text{kPa}$ となる。図4-9に原子炉格納容器温度の変化，図4-10に原子炉格納容器圧力の変化を示す。

以上より，基準地震動 $S_s$ と組み合わせる原子炉格納容器の評価温度，評価圧力は，上記を包絡する値として， $100^{\circ}\text{C}$ ， $150\text{kPa}$ とする。



図 4-9 重大事故等時の原子炉格納容器温度の変化（長期解析）\*

注記\*：平成 29 年 12 月 27 日付け「原規規発第 1712272 号」をもって許可を受けた「柏崎刈羽原子力発電所発電用原子炉設置変更許可申請書」添付書類十 7.2.1 雰囲気圧力・温度による静的負荷（格納容器過圧・過温破損） 7.2.1.2 代替循環冷却系を使用する場合と同条件で実施した原子炉格納容器温度の長期解析結果

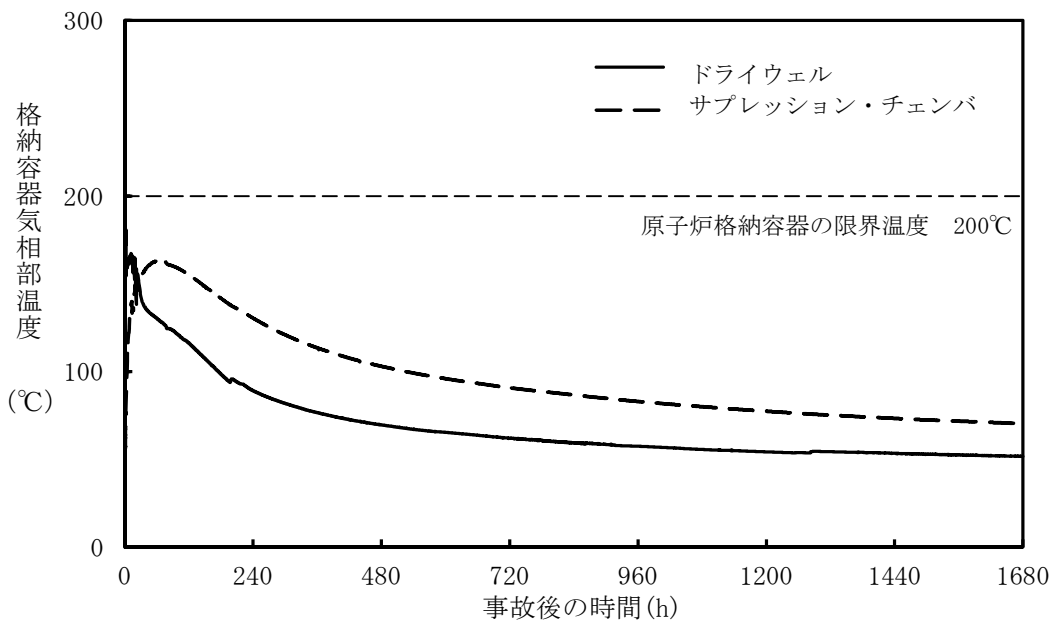

図 4-10 重大事故等時の原子炉格納容器圧力の変化（長期解析）\*

注記\*：平成 29 年 12 月 27 日付け「原規規発第 1712272 号」をもって許可を受けた「柏崎刈羽原子力発電所発電用原子炉設置変更許可申請書」添付書類十 7.2.1 雰囲気圧力・温度による静的負荷（格納容器過圧・過温破損） 7.2.1.2 代替循環冷却系を使用する場合と同条件で実施した原子炉格納容器圧力の長期解析結果

### (3) 重大事故等時の原子炉格納容器の評価水位

重大事故等時は原子炉格納容器外部を水源とする代替格納容器スプレイにより、サブプレッションプール水位が上昇し、これに伴うベント管リターンラインからの水の流入により下部ドライウェルに水位が形成される。

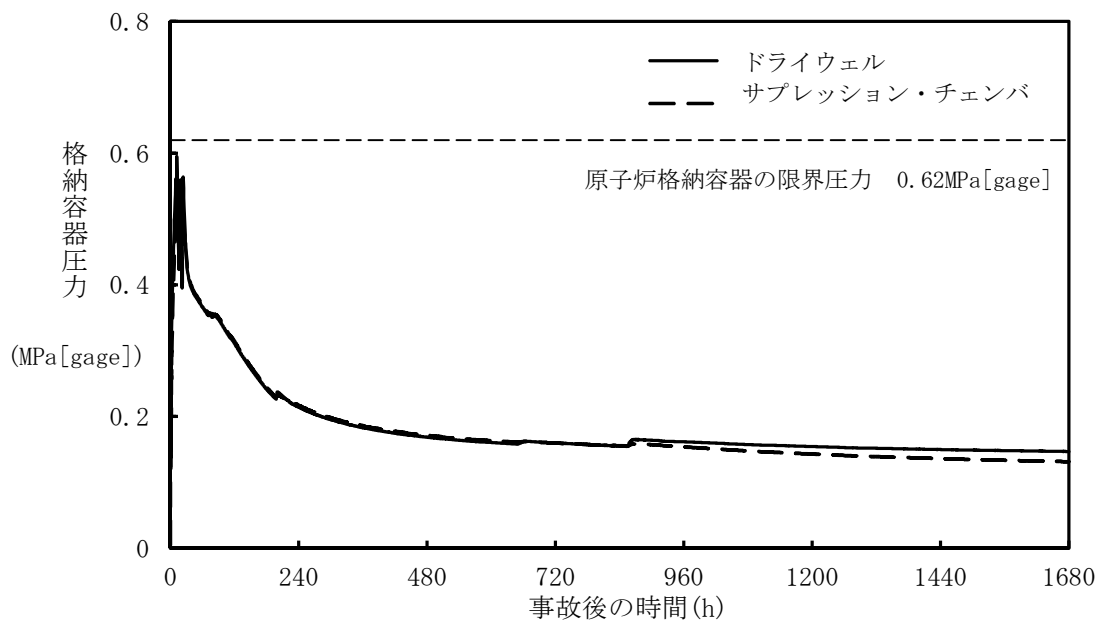
重大事故等時の原子炉格納容器の破損の防止において想定する評価事故シーケンスのうち原子炉格納容器水位が最大となる、雰囲気圧力・温度による静的負荷（格納容器過圧・過温破損）についてサブプレッションプール水位及び下部ドライウェル水位を評価した結果、最高値はそれぞれ約 16.3m 及び約 13.5m となる。図 4-11 にサブプレッションプール水位の変化、図 4-12 に下部ドライウェル水位の変化を示す。

重大事故対応上は、サブプレッションプールの水位が原子炉格納容器圧力逃がし装置配管（以下「ベントライン」という。）から-1m となるまでに代替格納容器スプレイを停止するが、保守的にこれを上回る水位として、ベントライン下端である 17.15m(T. M. S. L. 8950mm)を重大事故等時の原子炉格納容器の評価に用いるサブプレッションプール水位とする。

下部ドライウェル水位については、解析上の最高値約 13.5m を包絡する値として、14.0m(T. M. S. L. 7400mm)を重大事故等時の原子炉格納容器の評価に用いる下部ドライウェル水位とする。



図 4-11 重大事故等時のサプレッションプールの水位の変化\*

注記\*：平成 29 年 12 月 27 日付け「原規規発第 1712272 号」をもって許可を受けた「柏崎刈羽原子力発電所発電用原子炉設置変更許可申請書」添付書類十 7.2.1 雰囲気圧力・温度による静的負荷（格納容器過圧・過温破損） 7.2.1.3 代替循環冷却系を使用しない場合 7.2.1.3.2 格納容器破損防止対策の有効性評価（4）有効性評価の結果における第 7.2.1.3-12 図 サプレッション・チェンバ・プール水位の推移

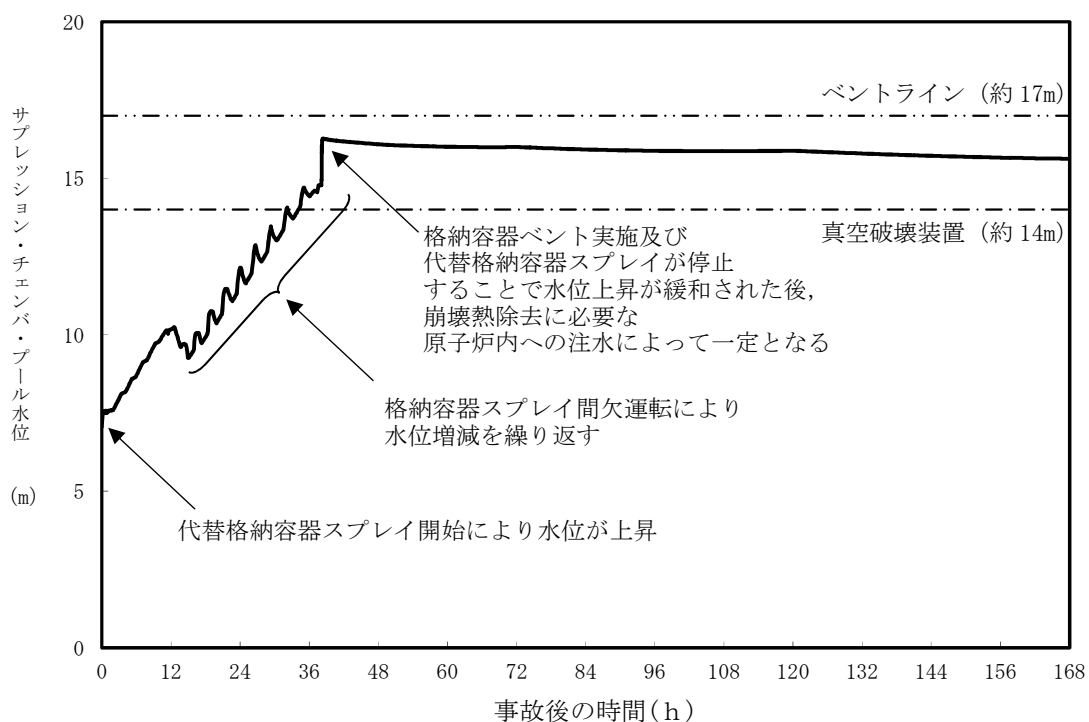

図 4-12 重大事故等時の下部ドライウェル水位の変化\*

注記\*：平成 29 年 12 月 27 日付け「原規規発第 1712272 号」をもって許可を受けた「柏崎刈羽原子力発電所発電用原子炉設置変更許可申請書」添付書類十 7.2.1 雰囲気圧力・温度による静的負荷（格納容器過圧・過温破損） 7.2.1.3 代替循環冷却系を使用しない場合と同条件の解析結果に基づく下部ドライウェル水位の変化

#### 4.3.2 重大事故等時における原子炉格納容器の熱輸送機能

設計基準事故対処設備が有する最終ヒートシンクへ熱を輸送する機能が喪失した場合において原子炉格納容器の破損（炉心の著しい損傷が発生する前に生ずるものに限る。）を防止するため、最終ヒートシンクへ熱を輸送するために必要な重大事故等対処設備として、耐圧強化ベント系及び格納容器圧力逃がし装置を設ける。

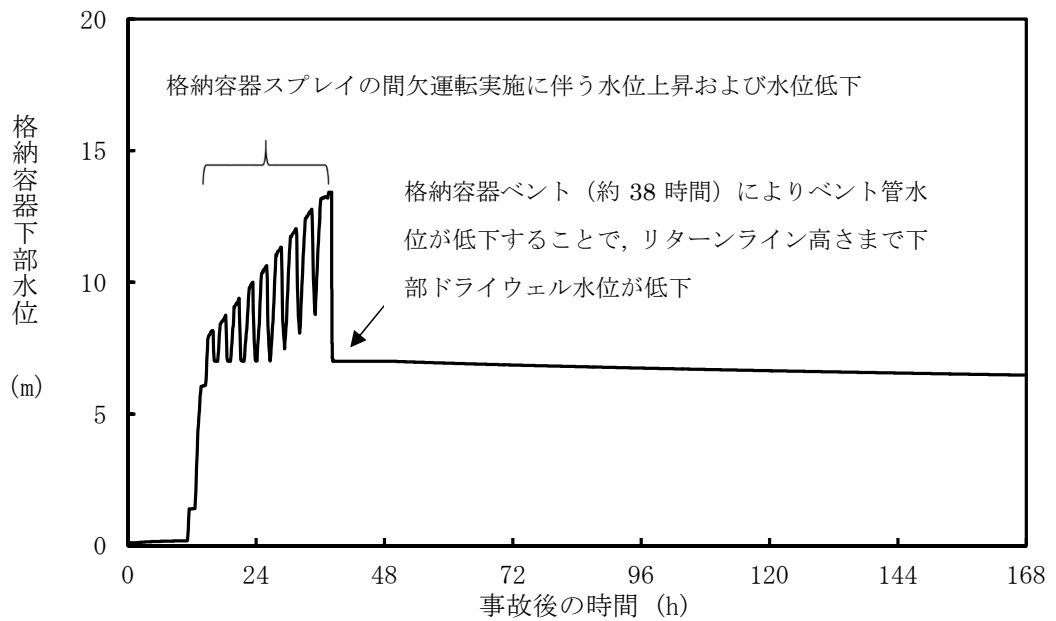
格納容器圧力逃がし装置は、フィルタ装置（フィルタ容器、スクラバ水、金属フィルタ）、よう素フィルタ、ラプチャーディスク、配管・弁類、計測制御装置等で構成し、原子炉格納容器内雰囲気ガスを不活性ガス系等を経由して、フィルタ装置及びよう素フィルタへ導き、放射性物質を低減させた後に原子炉建屋屋上に設ける放出口から放出（系統設計流量 31.6kg/s（2Pd において））することで、排気中に含まれる放射性物質の環境への放出量を抑制しつつ、原子炉格納容器内に蓄積した熱を最終的な熱の逃がし場である大気へ輸送できる設計とする。

格納容器圧力逃がし装置を使用した場合に放出される放射性物質の放出量に対して、設置（変更）許可において敷地境界での線量評価を行い、実効線量が 5mSv 以下であることを確認しており、格納容器圧力逃がし装置はこの評価条件を満足する設計とする。

詳細は、「4.3.4 重大事故等時における原子炉格納容器の過圧破損防止機能」に示す。

耐圧強化ベント系は、格納容器内雰囲気ガスを不活性ガス系等を経由して、主排気筒（内筒）を通して原子炉建屋外に放出することで、原子炉格納容器内に蓄積した熱を最終的な熱の逃がし場である大気へ輸送できる設計とする。

最終ヒートシンクへ熱を輸送するための設備として使用する場合の耐圧強化ベント系は、炉心損傷前に使用するため、排気中に含まれる放射性物質及び可燃性ガスは微量である。

耐圧強化ベント系を使用する際に流路となる不活性ガス系等の配管は、他の発電用原子炉とは共用しない設計とし、弁により他の系統・機器と隔離することにより、悪影響を及ぼさない設計とする。

耐圧強化ベント系は、想定される重大事故等時において、原子炉格納容器が負圧とならない設計とする。仮に、原子炉格納容器内にスプレイをする場合においても、原子炉格納容器内圧力が規定の圧力まで減圧した場合には、原子炉格納容器内へのスプレイを停止する運用を保安規定に定めて管理する。

耐圧強化ベント系使用時の排出経路に設置される隔離弁は、遠隔手動弁操作設備によって人力による操作が可能な設計とする。

また、排出経路に設置される隔離弁のうち空気作動弁については、遠隔空気駆動弁操作ポンベから遠隔空気駆動弁操作設備の配管を経由し、高圧窒素ガスを供給することによる操作も可能な設計とし、排出経路に設置される隔離弁のうち電動弁については常設代替交流電源設備又は可搬型代替交流電源設備からの給電により操作が可能な設計とする。これらにより、隔離弁の操作における駆動源の多様性を有する設計とする。

耐圧強化ベント系の系統設計流量は 15.8kg/s（1Pd において）であり、サブプレッションチェンバ及びドライウェルと接続し、いずれからとも排気できる設計とする。サブプレッ



シオンチェンバ側からの排気ではサプレッションチェンバの水面からの高さを確保し、ドライウェル側からの排気では、ダイヤフラムフロア面からの高さを確保するとともに有効燃料棒頂部よりも高い位置に接続箇所を設けることで長期的にも熔融炉心及び水没の悪影響を受けない設計とする。

耐圧強化ベント系を使用した場合に放出される放射性物質の放出量に対して、設置（変更）許可において敷地境界での線量評価を行い、実効線量が 5mSv 以下であることを確認しており、耐圧強化ベント系はこの評価条件を満足する設計とする。

#### 4.3.3 重大事故等時における原子炉格納容器冷却機能

設計基準事故対処設備が有する原子炉格納容器内の冷却機能が喪失した場合において炉心の著しい損傷を防止するために原子炉格納容器内の圧力及び温度を低下させるため、また、炉心の著しい損傷が発生した場合において原子炉格納容器の破損を防止するために原子炉格納容器内の圧力及び温度並びに放射性物質の濃度を低下させるための重大事故等対処設備として、代替格納容器スプレイ冷却系（常設）及び代替格納容器スプレイ冷却系（可搬型）を設ける。また、想定される重大事故等時において、設計基準事故対処設備である残留熱除去系（格納容器スプレイ冷却モード）及び残留熱除去系（サプレッションチェンバプール水冷却モード）が使用できる場合は重大事故等対処設備（設計基準拡張）として使用できる設計とする。

代替格納容器スプレイ冷却系（常設）は、復水移送ポンプにより、復水貯蔵槽の水を残留熱除去系等を経由して原子炉格納容器スプレイ管からドライウェル内及びサプレッションチェンバ内にスプレイすることで、原子炉格納容器内の圧力及び温度並びに放射性物質の濃度を低下させることができる設計とする。

代替格納容器スプレイ冷却系（常設）の水源である復水貯蔵槽は、複数の代替淡水源から淡水を供給できる設計とし、淡水が枯渇した場合に、海を利用できる設計とする。

代替格納容器スプレイ冷却系（常設）は、非常用ディーゼル発電設備に加えて、代替所内電気設備を経由した常設代替交流電源設備又は可搬型代替交流電源設備からの給電が可能な設計とする。

代替格納容器スプレイ冷却系（常設）は、炉心の著しい損傷及び原子炉格納容器の破損を防止するための設備として兼用する設計とする。

代替格納容器スプレイ冷却系（可搬型）は、可搬型代替注水ポンプ（A-2 級）により、代替淡水源の水を残留熱除去系等を経由して原子炉格納容器スプレイ管からドライウェル内及びサプレッションチェンバ内にスプレイすることで、原子炉格納容器内の圧力及び温度並びに放射性物質の濃度を低下させることができる設計とする。

代替格納容器スプレイ冷却系（可搬型）の水源は、淡水が枯渇した場合に、海を利用できる設計とする。

代替格納容器スプレイ冷却系（可搬型）は、非常用ディーゼル発電設備に加えて、代替所内電気設備を経由した常設代替交流電源設備又は可搬型代替交流電源設備からの給電が可能な設計とする。また、可搬型代替注水ポンプ（A-2 級）は、ディーゼルエンジン

により駆動できる設計とする。

代替格納容器スプレイ冷却系（可搬型）は、炉心の著しい損傷及び原子炉格納容器の破損を防止するための設備として兼用する設計とする。

残留熱除去系（格納容器スプレイ冷却モード）は、常設代替交流電源設備からの給電により機能を復旧し、残留熱除去系ポンプによりサブプレッションチェンバのプール水をドライウェル内及びサブプレッションチェンバ内にスプレイすることで原子炉格納容器を冷却できる設計とする。

残留熱除去系（サブプレッションチェンバプール水冷却モード）は、常設代替交流電源設備からの給電により機能を復旧し、残留熱除去系ポンプ及び熱交換器により、サブプレッションチェンバのプール水を冷却することで原子炉格納容器を冷却できる設計とする。

#### 4.3.4 重大事故等時における原子炉格納容器の過圧破損防止機能

炉心の著しい損傷が発生した場合において、原子炉格納容器の過圧による破損を防止するために必要な重大事故等対処設備として、原子炉格納容器バウンダリを維持しながら原子炉格納容器内の圧力及び温度を低下させるための設備である代替循環冷却系及び原子炉格納容器内の圧力を大気中に逃がすための設備である格納容器圧力逃がし装置を設ける。

代替循環冷却系は、復水移送ポンプによりサブプレッションチェンバのプール水を残留熱除去系熱交換器にて冷却し、残留熱除去系等を経由して原子炉圧力容器又は原子炉格納容器下部へ注水するとともに、原子炉格納容器内へスプレイすることで、原子炉格納容器バウンダリを維持しながら原子炉格納容器内の圧力及び温度を低下できる設計とする。

原子炉圧力容器に注水された水は、原子炉圧力容器又は原子炉格納容器内配管の破断口等から流出し、原子炉格納容器内へスプレイされた水とともに、格納容器ベント管に設けられている連通孔を経て、サブプレッションチェンバに戻ることで循環できる設計とする。

代替循環冷却系は、代替所内電気設備を経由した常設代替交流電源設備又は可搬型代替交流電源設備からの給電が可能な設計とする。

格納容器圧力逃がし装置は、フィルタ装置（フィルタ容器、スクラバ水、金属フィルタ）、よう素フィルタ、ラプチャーディスク、配管・弁類、計測制御装置等で構成し、原子炉格納容器内雰囲気ガスを不活性ガス系を経由して、フィルタ装置及びよう素フィルタへ導き、放射性物質を低減させた後に原子炉建屋屋上に設ける放出口から排出（系統設計流量 31.6kg/s (2Pd において)）することで、排気中に含まれる放射性物質の環境への放出量を低減しつつ、原子炉格納容器内の圧力及び温度を低下できる設計とする。

フィルタ装置は、排気中に含まれる粒子状放射性物質及びガス状の無機よう素を除去し、よう素フィルタは、排気中に含まれる有機よう素を除去できる設計とする。また、無機よう素をスクラバ水中に捕集・保持するために、アルカリ性の状態（待機状態において pH  以上）に維持する設計とする。

格納容器圧力逃がし装置はサブプレッションチェンバ及びドライウエルと接続し、いずれからも排気できる設計とする。サブプレッションチェンバ側からの排気ではサブプレッションチェンバの水面からの高さを確保し、ドライウエル側からの排気では、ダイヤフラムフロア面からの高さを確保するとともに有効燃料棒頂部よりも高い位置に接続箇所を設けることで長期的にも熔融炉心及び水没の悪影響を受けない設計とする。

格納容器圧力逃がし装置は、排気中に含まれる可燃性ガスによる爆発を防ぐため、系統内を不活性ガス（窒素ガス）で置換した状態で待機させ、使用後においても不活性ガスで置換できる設計とするとともに、系統内に可燃性ガスが蓄積する可能性のある箇所にはバイパスラインを設け、可燃性ガスを連続して排出できる設計とすることで、系統内で水素濃度及び酸素濃度が可燃領域に達することを防止できる設計とする。

格納容器圧力逃がし装置は、他の発電用原子炉施設とは共用しない設計とする。また、格納容器圧力逃がし装置と他の系統・機器を隔離する弁は直列で 2 個設置し、格納容器圧力逃がし装置と他の系統・機器を確実に隔離することで、悪影響を及ぼさない設計とする。

格納容器圧力逃がし装置の使用後に再度、代替格納容器スプレイ冷却系等により原子炉格納容器内にスプレイする場合は、原子炉格納容器が負圧とならないよう、原子炉格納容器が規定の圧力に達した場合には、スプレイを停止する運用を保安規定に定めて管理する。

格納容器圧力逃がし装置使用時の排出経路に設置される隔離弁は、遠隔手動弁操作設備（個数 5）によって人力により容易かつ確実に操作が可能な設計とする。

また、排出経路に設置される隔離弁のうち空気作動弁については、原子炉建屋内の原子炉区域外への遠隔空気駆動弁操作ポンベの設置により、離れた場所から遠隔空気駆動弁操作設備の配管を経由して高圧窒素ガスを供給することにより、容易かつ確実に操作が可能な設計とし、排出経路に設置される隔離弁のうち電動弁については、常設代替交流電源設備又は可搬型代替交流電源設備からの給電により、中央制御室から操作が可能な設計とする。

系統内に設けるラプチャーディスクは、格納容器圧力逃がし装置の使用の妨げにならないよう、原子炉格納容器からの排気圧力と比較して十分に低い圧力で破裂する設計とする。

格納容器圧力逃がし装置は、格納容器圧力逃がし装置使用時にフィルタ装置の水位が上昇した場合において、若しくは格納容器圧力逃がし装置使用後に水の放射線分解により発生する水素が系統内に蓄積することを防止するため、フィルタ装置内のスクラバ水をドレン移送ポンプによりサブプレッションチェンバへ移送できる設計とする。

格納容器圧力逃がし装置は、代替淡水源から、可搬型代替注水ポンプ（A-2 級）によりフィルタ装置にスクラバ水を補給できる設計とする。

スクラバ水 pH 制御設備用ポンプは、可搬型窒素供給装置により駆動し、水酸化ナトリウム水溶液をフィルタ装置に注入し、フィルタ装置内のスクラバ水の pH を  以上に維持できる設計とする。

#### 4.3.5 重大事故等時における原子炉格納容器下部の熔融炉心冷却機能

炉心の著しい損傷が発生した場合において原子炉格納容器の破損を防止するため、熔融し、原子炉格納容器下部に落下した炉心を冷却するために必要な重大事故等対処設備として、格納容器下部注水系（常設）及び格納容器下部注水系（可搬型）を設ける。また、熔融炉心が落下するまでに原子炉格納容器下部にあらかじめ十分な水位を確保するとともに、落下した熔融炉心を冷却できる設計とする。なお、熔融炉心が原子炉格納容器下部へと落下した場合に、ドライウエル高電導度廃液サンプ及びドライウエル低電導度廃液サンプへの熔融炉心の流入を抑制するため、コリウムシールドを設ける。

格納容器下部注水系（常設）は、復水移送ポンプにより、復水貯蔵槽の水を補給水系等を経由して原子炉格納容器下部へ注水し、熔融炉心が落下するまでに原子炉格納容器下部にあらかじめ十分な水位を確保するとともに、落下した熔融炉心を冷却できる設計とする。

格納容器下部注水系（常設）の水源である復水貯蔵槽は、複数の代替淡水源から淡水を供給できる設計とし、淡水が枯渇した場合に、海を利用できる設計とする。

格納容器下部注水系（常設）は、代替所内電気設備を経由した常設代替交流電源設備又は可搬型代替交流電源設備からの給電が可能な設計とする。

格納容器下部注水系（可搬型）は、可搬型代替注水ポンプ（A-2級）により、代替淡水源の水を補給水系を経由して原子炉格納容器下部へ注水し、熔融炉心が落下するまでに原子炉格納容器下部にあらかじめ十分な水位を確保するとともに、落下した熔融炉心を冷却できる設計とする。

格納容器下部注水系（可搬型）の水源は、淡水が枯渇した場合に、海を利用できる設計とする。

格納容器下部注水系（可搬型）は、代替所内電気設備を経由した常設代替交流電源設備又は可搬型代替交流電源設備からの給電が可能な設計とする。また、可搬型代替注水ポンプ（A-2級）は、ディーゼルエンジンにより駆動できる設計とする。

コリウムシールドは、熔融炉心が原子炉格納容器下部へと落下した場合において、ドライウエル高電導度廃液サンプ及びドライウエル低電導度廃液サンプへの熔融炉心の流入を抑制する設計とする。さらに格納容器下部注水系を使用することにより、ドライウエル高電導度廃液サンプ及びドライウエル低電導度廃液サンプのコンクリートの侵食を抑制し、熔融炉心が原子炉格納容器バウンダリに接触することを防止できる設計とする。なお、コリウムシールドは、寸法が高さ0.65m、厚さ0.13m、材料がジルコニア（ $ZrO_2$ ）、個数が1個の設計とし、耐震性を有する設計とする。

炉心の著しい損傷が発生した場合に熔融炉心の原子炉格納容器下部への落下を遅延・防止するための重大事故等対処設備として、低圧代替注水系（常設）、低圧代替注水系（可搬型）、高圧代替注水系及びほう酸水注入系を設ける。

低圧代替注水系（常設）、低圧代替注水系（可搬型）、高圧代替注水系及びほう酸水注入系は、低圧代替注水系（常設）、低圧代替注水系（可搬型）及び高圧代替注水系のいずれかによる原子炉圧力容器への注水と並行してほう酸水注入系による原子炉圧力容器へ

のほう酸水注入を行うことで熔融炉心を冷却できる設計とする。

低圧代替注水系（常設）は、復水移送ポンプにより、復水貯蔵槽の水を残留熱除去系等を経由して原子炉圧力容器へ注水することで熔融炉心の原子炉格納容器下部への落下を遅延・防止できる設計とする。

低圧代替注水系（常設）の水源である復水貯蔵槽は、複数の代替淡水源から淡水を供給できる設計とし、淡水が枯渇した場合に、海を利用できる設計とする。

低圧代替注水系（可搬型）は、可搬型代替注水ポンプ（A-2級）により、代替淡水源の水を残留熱除去系等を経由して原子炉圧力容器に注水することで熔融炉心を冷却できる設計とする。

低圧代替注水系（可搬型）の水源は、淡水が枯渇した場合に、海を利用できる設計とする。

高圧代替注水系は、蒸気タービン駆動ポンプにより復水貯蔵槽の水を高圧炉心注水系等を経由して、原子炉圧力容器へ注水することで熔融炉心を冷却できる設計とする。

ほう酸水注入系は、ほう酸水注入系ポンプにより、ほう酸水を原子炉圧力容器へ注入することで、熔融炉心の原子炉格納容器下部への落下を遅延・防止する設計とする。

#### 4.3.6 重大事故等時における水素爆発による原子炉格納容器の破損防止機能

炉心の著しい損傷が発生した場合において原子炉格納容器内における水素爆発による破損を防止するための重大事故等対処設備として、原子炉格納容器内に滞留する水素ガス及び酸素ガスを大気へ排出するための設備である耐圧強化ベント系及び格納容器圧力逃がし装置を設ける。

また、炉心の著しい損傷が発生した場合において原子炉格納容器内における水素爆発による破損を防止できるよう、発電用原子炉の運転中は、原子炉格納容器内を不活性ガス系により常時不活性化する運用を保安規定に定めて管理する。

耐圧強化ベント系は、炉心の著しい損傷が発生した場合であって、代替循環冷却系を長期使用した場合において、格納容器内雰囲気ガスを不活性ガス系等を経由して主排気筒（内筒）を通して大気に放出することで、ジルコニウム-水反応及び水の放射線分解等により発生する原子炉格納容器内の水素ガス及び酸素ガスを大気に排出できる設計とする。

耐圧強化ベント系の系統設計流量は 15.8kg/s（1Pd において）であり、サプレッションチェンバ及びドライウエルのいずれにも接続するが、炉心の著しい損傷が発生した場合において、原子炉格納容器内の水素ガス及び酸素ガスを排出するために使用する場合は、サプレッションチェンバのプール水によるスクラビング効果が期待できるサプレッションチェンバ側からの排出経路のみを使用する設計とする。

耐圧強化ベント系は、排気中に含まれる水素ガス及び酸素ガスによる水素爆発を防止するため、系統待機中に原子炉格納容器から耐圧強化ベント弁までの配管については、系統内を不活性ガス（窒素ガス）で置換しておく運用を保安規定に定めて管理するとともに、耐圧強化ベント系の使用前に可搬型窒素供給装置により外部より排出経路の配管

へ不活性ガス（窒素ガス）を供給できる設計とする。また、排出経路に水素ガス及び酸素ガスが蓄積する可能性のある箇所についてはバイパスラインを設け、水素ガス及び酸素ガスを連続して排出できる設計とすることで、系統内で水素濃度及び酸素濃度が可燃領域に達することを防止できる設計とする。

可搬型窒素供給装置は、可搬型窒素供給装置用電源設備により給電できる設計とする。

格納容器圧力逃がし装置は、炉心の著しい損傷が発生した場合において、原子炉格納容器内雰囲気ガスを不活性ガス系等を経由して、フィルタ装置及びよう素フィルタへ導き、放射性物質を低減させた後に原子炉建屋屋上に設ける放出口から排出（系統設計流量 31.6kg/s (2Pd において)）することで、排気中に含まれる放射性物質の環境への排出を低減しつつ、ジルコニウム-水反応及び水の放射線分解等により発生する原子炉格納容器内の水素ガス及び酸素ガスを大気に排出できる設計とする。

格納容器圧力逃がし装置は、排気中に含まれる可燃性ガスによる爆発を防ぐため、系統内を不活性ガス（窒素ガス）で置換した状態で待機させ、使用後においても不活性ガスで置換できる設計とするとともに、排出経路に可燃性ガスが蓄積する可能性のある箇所にはバイパスラインを設け、可燃性ガスを連続して排出できる設計とすることで、系統内で水素濃度及び酸素濃度が可燃領域に達することを防止できる設計とする。

可搬型窒素供給装置は、可搬型窒素供給装置用電源設備により給電できる設計とする。

なお、詳細はV-1-8-2「原子炉格納施設の水素濃度低減性能に関する説明書」に示す。

#### 4.3.7 重大事故等時における水素爆発による原子炉建屋等の損傷防止機能

炉心の著しい損傷が発生した場合において原子炉建屋等の水素爆発による損傷を防止するために原子炉建屋原子炉区域（二次格納施設）内の水素濃度上昇を抑制し、水素濃度を可燃限界未満に制御するための重大事故等対処設備として、水素濃度抑制系である静的触媒式水素再結合器を設ける設計とする。

水素濃度抑制系である静的触媒式水素再結合器は、運転員の起動操作を必要とせず、原子炉格納容器から原子炉建屋原子炉区域（二次格納施設）内に漏えいした水素ガスと酸素ガスを触媒反応によって再結合させることで、原子炉建屋原子炉区域（二次格納施設）内の水素濃度の上昇を抑制し、原子炉建屋原子炉区域（二次格納施設）の水素爆発を防止できる設計とする。

なお、詳細はV-1-8-2「原子炉格納施設の水素濃度低減性能に関する説明書」に示す。

#### 4.3.8 重大事故等時における放射性物質拡散抑制機能

炉心の著しい損傷及び原子炉格納容器の破損に至った場合において、発電所外への放射性物質の拡散を抑制するための重大事故等対処設備として、原子炉建屋放水設備及び海洋拡散抑制設備を設ける。また、原子炉建屋周辺における航空機衝突による航空機燃料火災に対応できる設備として、原子炉建屋放水設備を設ける設計とする。

大気への放射性物質の拡散を抑制するための重大事故等対処設備として、原子炉建屋放水設備は、大容量送水車（原子炉建屋放水設備用）により海水を取水し、ホースを経

由して放水砲から原子炉建屋へ放水できる設計とする。大容量送水車（原子炉建屋放水設備用）及び放水砲は、設置場所を任意に設定し、複数の方向から原子炉建屋に向けて放水できる設計とする。また、原子炉建屋周辺における航空機衝突による航空機燃料火災に対応するため、大容量送水車（原子炉建屋放水設備用）により泡原液混合装置を通して、海水を泡消火薬剤と混合しながらホースを経由して放水砲から原子炉建屋周辺へ放水できる設計とする。

海洋への放射性物質の拡散を抑制するための重大事故等対処設備として、海洋拡散抑制設備は、汚濁防止膜、放射性物質吸着材等で構成し、汚濁防止膜は、汚染水が発電所から海洋に流出する放水口及び取水口に可搬型である小型船舶（汚濁防止膜設置用）により設置できる設計とする。

汚濁防止膜は、海洋への放射性物質の拡散を抑制するため、設置場所に応じた高さ及び幅を有する設計とする。また、予備については、保守点検は目視点検であり、保守点検中でも使用可能であるため、保守点検用は考慮せずに、破れ等の破損時の予備用として保管する。

放射性物質吸着材は、雨水排水路等に流入した汚染水が通過する際に放射性物質を吸着できるよう、6号機及び7号機の雨水排水路集水柵に加え、6号機又は7号機雨水排水路集水柵の損傷等により汚染水が敷地に溢れた場合のバックアップとして5号機雨水排水路集水柵とフラップゲート入口に、網目状の袋に布状の放射性物質吸着材を詰めたものを使用時に設置できる設計とする。放射性物質吸着材は、各設置場所に必要となる保有量に加え、6号機又は7号機雨水排水路集水柵用放射性物質吸着材の故障時の予備を保管する設計とする。

#### 4.3.9 重大事故等時に加わる動荷重

重大事故等時においても、原子炉冷却材圧力バウンダリ配管の破断を起因とする事象、逃がし安全弁の作動を伴う事象において動荷重が発生する。また、重大事故等時は、設計基準事故時と事故進展が異なるため、設計基準事故時に生じる原子炉冷却材喪失時の動荷重及び逃がし安全弁作動時以外の動荷重が加わる。

そこで、炉心損傷防止対策の有効性評価における重要事故シーケンス及び格納容器破損防止対策の有効性評価における評価事故シーケンス（以下「重要事故シーケンス等」という。）ごとの事故進展を考慮し、重大事故等時の動荷重を抽出した。

その結果、設計基準事故時の動荷重である原子炉冷却材喪失時及び逃がし安全弁作動時以外に、以下の重要事故シーケンス等における動荷重を新たに抽出した。

- ・原子炉圧力容器外の溶融燃料－冷却材相互作用時の蒸気発生に伴う圧力上昇
- ・格納容器ベントによる減圧

これらの動荷重については、影響を評価した結果、原子炉冷却材喪失時の動荷重に対して同等以下であり、設計基準事故時の動荷重に包絡されることを確認した。

一方で、以下の重要事故シーケンス等の状態は設計基準事故時の範囲を逸脱しており、この際に生じる逃がし安全弁作動時の動荷重は設計基準事故時より大きくなる可能性が

考えられる。

- ・全交流動力電源喪失のプール水の温度上昇時
- ・原子炉停止機能喪失時の逃がし安全弁 18 弁作動時
- ・原子炉停止機能喪失時の原子炉圧力容器圧力上昇時
- ・高圧溶融物放出／格納容器雰囲気直接加熱の発生防止のための逃がし安全弁作動に伴う過熱蒸気発生時

これらの状態については、影響を評価した結果、原子炉停止機能喪失時の原子炉圧力容器圧力上昇時を除き、設計基準事故時の逃がし安全弁の動荷重に対して設計基準事故時の範囲を逸脱する領域であっても同等若しくはそれ以下であり、設計基準事故時の動荷重に包絡される。また、原子炉停止機能喪失時の原子炉圧力容器圧力上昇時についても機器の構造健全性に対して影響が小さいことを確認した。

以上より、重大事故等時の動荷重については、表 4-17 に記載の設計基準事故時の荷重と同等のものを用いる。



## 5. 原子炉格納施設の荷重の組合せ

### 5.1 荷重の種類

強度に関する説明書及び耐震性に関する説明書においては、以下に示す荷重の中から、計算を行う場所と条件に合わせて荷重を選びその組合せに対して計算を行う。

- (1) 自重及び機器支持荷重
- (2) サプレッションプール水重量
- (3) 燃料交換時水重量
- (4) 機器に加わる活荷重
- (5) 逃がし安全弁作動時空気泡圧力による荷重
- (6) 圧力
- (7) 温度
- (8) 冷却材喪失事故時の蒸気ブローダウンによる荷重
- (9) ドライウェル内の配管破断によるジェット力
- (10) ジェット反力
- (11) パイプホイップ荷重
- (12) 冷却材喪失事故時のサプレッションプール水揺動による荷重
- (13) 地震荷重

### 5.2 荷重の組合せ

原子炉格納施設の荷重の組合せと許容応力状態及び荷重状態を表 5-1 に示す。

なお、応力計算はそれぞれの荷重の組合せの中で最も厳しい条件について行う。また、圧力、温度及び冷却材喪失事故時の蒸気ブローダウンによる荷重等において、荷重の発生する時間が明らかに異なる場合は時間のずれを考慮する。

表 5-1 荷重の組合せと許容応力状態及び荷重状態

荷重の組合せ		許容応力状態	荷重状態 <sup>*1</sup>
運転状態 <sup>*2</sup>	地震荷重		
設計条件 <sup>*3</sup>	—	設計条件 <sup>*8</sup>	IV (異常時)
運転状態 I	—	I <sub>A</sub> <sup>*9</sup>	I (通常運転時)
運転状態 II	—	II <sub>A</sub> <sup>*10</sup>	II (逃がし安全弁作動時)
運転状態 IV <sup>*4</sup>	—	IV <sub>A</sub> <sup>*11</sup>	IV (ジェット力作用時)
運転状態 IV <sup>*5</sup>	—	設計条件 <sup>*11</sup>	III (異常時)
運転状態 V (S)	—	V <sub>A</sub> <sup>*12</sup>	V (重大事故等時)
試験状態	—	試験状態 <sup>*13</sup>	II (試験時)
運転状態 I	S d <sup>*</sup>	III <sub>A</sub> S	III (地震時)
運転状態 I	S s	IV <sub>A</sub> S	IV (地震時)
運転状態 II	S d <sup>*</sup>	III <sub>A</sub> S	III (地震時)
運転状態 II	S s	IV <sub>A</sub> S	IV (地震時)
運転状態 IV <sup>*6</sup>	S d <sup>*</sup>	III <sub>A</sub> S	III ((異常+地震)時)
運転状態 IV <sup>*5</sup>	S d <sup>*</sup>	IV <sub>A</sub> S <sup>*7</sup>	IV ((異常+地震)時)
運転状態 V (L)	S d	V <sub>A</sub> S	V ((重大事故等+地震)時)
運転状態 V (LL)	S s	V <sub>A</sub> S	V ((重大事故等+地震)時)

注記\*1 : 各荷重状態における荷重の組合せの詳細を表 5-2 に示す。

\*2 : 各運転状態における荷重の組合せの詳細を表 5-3 及び表 5-4 に示す。

\*3 : 設計条件による荷重では、最高使用圧力等による荷重を考慮する。

\*4 : 冷却材喪失事故時のジェット力、冷却材喪失事故時のサプレッションプール水揺動による荷重を考慮する。

\*5 : 冷却材喪失事故後の最大内圧を考慮する。またクラス 2 配管については最高使用圧力を考慮する。

\*6 : 冷却材喪失事故後 10<sup>-1</sup>年程度以降の最大内圧を考慮する。

\*7 : クラス 2 配管については、III<sub>A</sub>S で評価する。

\*8 : 設計条件における許容応力状態を表す。

\*9 : 運転状態 I における許容応力状態を表す。

\*10 : 運転状態 II における許容応力状態を表す。

\*11 : 運転状態 IV における許容応力状態を表す。

\*12 : 運転状態 V (S) における許容応力状態を表す。

\*13 : 試験状態における許容応力状態を表す。

注 : 記号

S d : 弾性設計用地震動 S d により定まる地震力

S d<sup>\*</sup> : 弾性設計用地震動 S d により定まる地震力又は静的地震力

S s : 基準地震動 S s により定まる地震力

表 5-2 荷重状態における荷重の組合せ\*1

荷重状態	荷重時	荷重係数*2											
		死荷重	活荷重	運転時圧力*3	運転時配管荷重	運転時温度荷重	異常時圧力	異常時配管荷重	異常時温度荷重	ジェット力	S d*地震荷重	S s地震荷重	試験圧力
I	通常運転時	1.0	1.0	1.0	1.0	1.0							
II	逃がし安全弁作動時	1.0	1.0	1.0	1.0	1.0							
	試験時	1.0	1.0										1.0
III	地震時	1.0	1.0	1.0	1.0	1.0					1.0		
	異常時	1.0	1.0				1.0	1.0	1.0				
	(異常+地震)時	1.0	1.0				1.0	1.0	1.0		1.0		
IV	地震時	1.0	1.0	1.0	1.0							1.0	
	異常時	1.0	1.0				1.5	1.0					
	ジェット力作用時	1.0	1.0							1.0			
	(異常+地震)時	1.0	1.0				1.0	1.0			1.0		
V	重大事故等時	1.0	1.0				1.0	1.0					
	((重大事故等+地震)時)	1.0	1.0				1.0	1.0			1.0		
	((重大事故等+地震)時)	1.0	1.0				1.0	1.0				1.0	

注記\*1 : 設計に用いる荷重の組合せは、荷重状態の荷重時に応じ、荷重に表中の荷重係数を乗じ、それぞれ加えたものとする。

\*2 : ライナプレート及びライナアンカの設計においては、荷重係数を 1.0 とする。

\*3 : 貫通部アンカの設計においては、運転時圧力(内圧)は運転時圧力(外圧)と同一であるため、運転時圧力(外圧)で代表させる。

表 5-3 設計基準対象施設の荷重の組合せ

荷重の組合せ			許容応力 状態	荷重状態	死 荷重	活 荷重 (燃料交換時)	圧力*2				温度		事故時 荷重	動荷重			
No.	各運転状態による荷重	地震					最高使用圧力	通常運転圧力	事故時最大圧力	試験圧力	通常運転温度	事故時最大温度	ジェット力	逃がし安全弁 作動時	プールのスウェル	蒸気凝縮振動	チャギング
1	設計条件による荷重	—	設計条件	IV(異常時)	○	—	○	—	—	—	—	—*6	—	—*5	—	—	—
2	運転状態 I による荷重	—	Ⅰ <sub>A</sub>	I(通常運転時)	○	—	—	○	—	—	○	—	—	—	—	—	—
3	運転状態 I による荷重	—	Ⅰ <sub>A</sub>	I(通常運転時)	○	○	—	—	—	—	—	—	—	—	—	—	—
4	運転状態 II による荷重	—	Ⅱ <sub>A</sub>	II(逃がし安全弁作動時)	○	—	—	○	—	—	○	—	—	○	—	—	—
5	運転状態 IV による荷重	—	Ⅳ <sub>A</sub>	IV(ジェット力作用時)	○	—	—	—	—	—	—*6	—	○	—	○	—	—
6	運転状態 IV による荷重	—	設計条件	III(異常時)	○	—	—	—	○	—	—	○	—	—	—	○	—
7	運転状態 IV による荷重	—	設計条件	III(異常時)	○	—	—	—	○	—	—	○	—	—	—	—	○
8	運転状態 IV による荷重	—	設計条件*4	III(異常時)	○	—	—	—	○	—	—	○	—	○	—	—	○
9	試験状態による荷重	—	試験状態	II(試験時)	○	—	—	—	—	○	—	—	—	—	—	—	—
10	運転状態 I による荷重	S d *	Ⅲ <sub>A</sub> S	III(地震時)	○	—	—	○	—	—	○	—	—	—	—	—	—
11	運転状態 I による荷重	S d *	Ⅲ <sub>A</sub> S	III(地震時)	○	○	—	—	—	—	—	—	—	—	—	—	—
12	運転状態 I による荷重	S s	Ⅳ <sub>A</sub> S	IV(地震時)	○	—	—	○	—	—	—*6	—	—	—	—	—	—
13	運転状態 I による荷重	S s	Ⅳ <sub>A</sub> S	IV(地震時)	○	○	—	—	—	—	—	—	—	—	—	—	—
14	運転状態 II による荷重	S d *	Ⅲ <sub>A</sub> S	III(地震時)	○	—	—	○	—	—	○	—	—	○	—	—	—
15	運転状態 II による荷重	S s	Ⅳ <sub>A</sub> S	IV(地震時)	○	—	—	○	—	—	—*6	—	—	○	—	—	—
16	運転状態 IV による荷重	S d *	Ⅲ <sub>A</sub> S	III(異常+地震時)	○	—	—	—	○*1	—	—	—*6	—	—	—	—	—
17	運転状態 IV による荷重	S d *	Ⅳ <sub>A</sub> S*3	IV(異常+地震時)	○	—	—	—	○	—	—	—	—	—	—	—	—

注記\*1 : 冷却材喪失事故後 10<sup>-1</sup>年程度以降の最大内圧を考慮する。

\*2 : クラス 2 配管については最高使用圧力を考慮する。

\*3 : クラス 2 配管については、Ⅲ<sub>A</sub>S で評価する。

\*4 : クラス 2 配管については、Ⅳ<sub>A</sub>S で評価する。

\*5 : クラス 2 配管については、機械的荷重(逃がし安全弁の吹出し反力により生じる荷重)を考慮する。

\*6 : 鋼構造設計規準に基づき評価する場合、熱を保守的に考慮する。

表 5-4 重大事故等時の荷重の組合せ

荷重の組合せ			許容応力 状態	荷重 状態	死 荷重	活荷重 (燃料交換時)	圧力					S A 温度 *5	事故時 荷重*6			
No.	各運転状態による荷重	地震					限界圧力 *1	F C I 時 圧力	設計 圧力 *2	S A 後 長期 圧力 *3	S A 後 長々 期圧 力 *4		ジェット 力	逃がし 安全 弁作 動時	チャ ギン グ	F C I
V(S)-1	S A 短期における荷重	—	V A	V (S)	○	—	○	—	—	—	—	—	—	—	○	—
V(S)-2	S A 短期における荷重	—	V A	V (S)	○	—	—	—	○	—	—	—	—	○	○	—
V(S)-3	S A 短期における荷重	—	V A	V (S)	○	—	—	○*7	—	—	—	—	—	—	—	○*8
V(L)-1	S A 長期 (L) における荷重	S d	V A S	V (L)	○	—	—	—	—	○	—	—	—	—	○	—
V(LL)-1	S A 長期 (L L) における荷重	S s	V A S	V (L L)	○	—	—	—	—	—	○	—	—	—	—	—

注記\*1 : 評価対象設備に応じて、内圧 620kPa (限界圧力)、差圧 173kPa、逆差圧-100kPa を適用する。

\*2 : 評価対象設備に応じて、内圧 310kPa (最高使用圧力)、差圧 173kPa を適用する。

\*3 : 評価対象設備に応じて、内圧 620kPa (限界圧力)、差圧 173kPa を適用する。

\*4 : 評価対象設備に応じて、内圧 150kPa (S A 後長々期圧力)、差圧 100kPa を適用する。

\*5 : 重大事故等の最大温度による影響は発生する回数が 1 回であり、疲労破壊には顕著な影響を与えないため、組み合わせない。  
疲労評価は不要であるため、一次+二次応力評価は不要とする。

\*6 : 重大事故等の事象発生直後に生じる荷重であり、設計基準事故時に考慮されているため、組み合わせない。

\*7 : F C I 発生時のピーク圧力(ドライウエル 504kPa、サブプレッションチェンバ 391kPa)又はこれを包絡する値として限界圧力のいずれかを適用する。

\*8 : 蒸気凝縮振動荷重で代用する。

注 : F C I : 原子炉圧力容器外の熔融燃料-冷却材相互作用。

差圧 : ドライウエル圧力がサブプレッションチェンバ圧力よりも高い場合の圧力差を差圧として表す。

逆差圧 : ドライウエル圧力がサブプレッションチェンバ圧力よりも低い場合の圧力差を逆差圧として表す。

### 5.3 繰返し荷重に対する解析

繰返し荷重に対する解析については、告示第501号を適用する機器においては第13条第1項第3号に示される条件を5.3.1に示すようにいずれも満足しているので疲れ解析を必要としない。また、「発電用原子力設備規格（設計・建設規格（2005年版（2007年追補版含む。））J S M E S N C 1-2005/2007）」（以下「設計・建設規格」という。）を適用する機器においては、PVB-3140に示される疲労解析不要の条件を5.3.2に示すようにいずれも満足しているため、疲労解析を必要としない。

なお、疲れ及び疲労解析不要の条件のうち、第3号へ及びPVB-3140(6)については、施設後の機械的荷重及び地震動による応力の変更により、疲れ及び疲労解析不要の条件を満足できなくなる可能性が考えられることから、満足できなくなった場合においては疲れ及び疲労解析を実施する。

なお、本書では鋼製耐圧部についてのみ検討し、ライナ部についてはV-3-3-6-1-1-2「原子炉格納容器ライナ部の強度計算書」において検討するものとする。

ここで、繰返し荷重としてかかるサイクル数は便宜上、下記のように定める。

#### (1) 原子炉格納容器に全体的に加わる荷重のサイクル数

圧力：原子炉格納容器に全体的に内圧が加わるのは、運転開始前試験時、定検時の漏えい試験時及び事故時である。ここで、運転開始前試験時は□回、定検時の漏えい試験時は高々□回、事故時は□回である。

温度：原子炉格納容器が全体的に最高使用温度程度まで温度が上昇するのは事故時□回である。

以上より原子炉格納容器が全体的に負荷される場合の回数は余裕を見て□回とする。

#### (2) 原子炉格納容器に局部的に加わる荷重のサイクル数

原子炉格納容器に局部的に負荷されるのは原子炉の起動停止、燃料交換及び地震時である。ここで原子炉の起動停止及び燃料交換のサイクルは高々□回、地震荷重が加わるのは高々200回（サイクル数）である。

以上より原子炉格納容器が局部的に負荷される場合の回数は余裕を見て□回とする。

### 5.3.1 告示第501号に基づく繰返し荷重に対する解析

#### (1) 大気圧から運転圧になり、再び大気圧に戻るサイクル数

（告示第501号 第13条第1項第3号イ）

告示に定められる許容引張応力 $S$ の3倍の値は $3 \times \square$  MPaであり、これに対応する許容繰返し回数 $N$ は□である。ここで告示に示される運転圧力を原子炉格納容器の最高使用圧力と対応させてみると、その回数は□回で $N$ より小さいので本条項を満足している。

(2) 負荷運転時における圧力変動の全振幅の検討

(告示第501号 第13条第1項第3号ロ)

疲れ解析の対象となる圧力変動の全振幅は(イ)より、次のように求める。

$$A_m = \frac{1}{3} \cdot P \cdot \frac{S'}{S} = \boxed{\phantom{000}} \text{MPa}$$

ここに、

P : 最高使用圧力

$$= 310 \text{kPa}$$

S' : 炭素鋼の  $10^6$  回の繰返しに対する許容ピーク応力強さ

$$= \boxed{\phantom{000}} \text{MPa}$$

S : 許容引張応力

$$= \boxed{\phantom{000}} \text{MPa}$$

したがって、疲れ解析が不要となる圧力変動の全振幅は負荷運転時における圧力変動の全振幅 ( $\boxed{\phantom{000}}$  MPa) より大きくなるので本条項を満足している。

(3) 起動、運転、停止サイクル中の任意の2点間の温度差の検討

(告示第501号 第13条第1項第3号ハ)

解析の対象となる任意の2点間の距離は(イ)より、次のように求める。

$$p = 2 \cdot \sqrt{R \cdot t} = \boxed{\phantom{000}} \text{mm}$$

ここに、

R : 原子炉格納容器の最大半径

$$= \boxed{\phantom{000}} \text{mm}$$

t : 原子炉格納容器の板厚

$$= \boxed{\phantom{00}} \text{mm}$$

は p の値が最大となるように選ぶ。

疲れ解析が不要となる任意の2点間の最大温度差は(ロ)より、次のように求める。

$$T = \frac{S_a}{2 \cdot E \cdot \alpha} = \boxed{\phantom{000}} \text{°C}$$

ここに、

S<sub>a</sub> : 炭素鋼の  $\boxed{\phantom{000}}$  回の繰返しに対する許容ピーク応力強さ

$$= \boxed{\phantom{000}} \text{MPa}$$

E : 炭素鋼の縦弾性係数

$$= \boxed{\phantom{000000}} \text{MPa} \left( \boxed{\phantom{000000}} \text{°C における値} \right)$$

α : 炭素鋼の瞬時熱膨張係数

$$= \boxed{\phantom{000000}} \text{mm/mm} \cdot \text{°C} \left( \boxed{\phantom{000}} \text{°C における値} \right)$$

ここで、Tは設計上の最大温度差 161℃ (171℃-10℃) より大きい。したがって、任意の2点間の最大温度差はTの値を超えることはないので本条項を満足している。

(4) 負荷運転中の任意の2点の温度差の変動の全振幅の検討

(告示第501号 第13条第1項第3号ニ)

負荷運転中の温度変動の数を□回とすると、疲れ解析が不要となる最大温度差は(3)項に示すTと全く同じになる。

したがって、負荷運転時の任意の2点間の最大温度差の変動の全振幅は、(3)項に示すTを超えることはないので本条項を満足している。

(5) 負荷運転時の異種材結合部の温度差の検討

(告示第501号 第13条第1項第3号ホ)

疲れ解析の対象となる異種材結合部の最小温度差は(イ)より、次のように求める。

$$T = \frac{S'}{2 \cdot (E_1 \cdot \alpha_1 - E_2 \cdot \alpha_2)}$$

$$= \square \text{ } ^\circ\text{C}$$

ここに、

S' : 炭素鋼の10<sup>6</sup>回の繰返しに対する許容ピーク応力強さ

E<sub>1</sub> : ステンレス鋼の縦弾性係数

$$= \square \text{ MPa (} \square \text{ } ^\circ\text{Cにおける値)}$$

α<sub>1</sub> : ステンレス鋼の瞬時熱膨張係数

$$= \square \text{ mm/mm}\cdot^\circ\text{C (} \square \text{ } ^\circ\text{Cにおける値)}$$

E<sub>2</sub> : 炭素鋼の縦弾性係数

$$= \square \text{ MPa (} \square \text{ } ^\circ\text{Cにおける値)}$$

α<sub>2</sub> : 炭素鋼の瞬時熱膨張係数

$$= \square \text{ mm/mm}\cdot^\circ\text{C (} \square \text{ } ^\circ\text{Cにおける値)}$$

上記Tを超える異種材結合部温度差の変動回数を□回とすると、疲れ解析が不要となる異種材結合部の最大温度差は(ロ)より、次のように求める。

$$T = \frac{S_a}{2 \cdot (E_1 \cdot \alpha_1 - E_2 \cdot \alpha_2)}$$

$$= \square \text{ } ^\circ\text{C}$$

ここに、

S<sub>a</sub> : 炭素鋼の□回の繰返しに対する許容ピーク応力強さ

したがって、疲れ解析が不要となる異種材結合部の許容最大温度差は温度差 (161℃) より大きくなるので本条項を満足している。

(6) 容器に接続される管からの反力その他機械的荷重及び地震動による

応力の全振幅の検討 (告示第501号 第13条第1項第3号へ)



荷重の繰返し回数  回に対応する許容ピーク応力強さは  MPa となる。ここで、原子炉格納容器の機械的荷重及び地震動による応力の全振幅はいかなる場所でも  MPa を超えることのないよう設計しているため本条項を満足している。

### 5.3.2 設計・建設規格に基づく繰返し荷重に対する解析

#### (1) 大気圧から運転圧力になり、再び大気圧に戻るサイクル数

(設計・建設規格 PVB-3140(1))

設計・建設規格に定められる許容引張応力 S の 3 倍の値は  $3 \times$   MPa であり、これに対応する許容繰返し回数 N は  である。ここで設計・建設規格に示される運転圧力を原子炉格納容器の最高使用圧力と対応させてみると、その回数は  回で N より小さいので本条項を満足している。

#### (2) 負荷運転時における圧力変動の全振幅の検討

(設計・建設規格 PVB-3140(2))

疲労解析の対象となる圧力変動の全振幅は PVB-3140(2)a. より、次のように求める。

$$A_m = \frac{1}{3} \cdot P \cdot \frac{S'}{S} = \text{ MPa}$$

ここに、

$$P : \text{最高使用圧力} \\ = 310 \text{ kPa}$$

$$S' : \text{炭素鋼の } 10^6 \text{ 回の繰返しに対する許容ピーク応力強さ} \\ = \text{ MPa}$$

$$S : \text{許容引張応力} \\ = \text{ MPa}$$

したがって、疲労解析が不要となる圧力変動の全振幅は負荷運転時における圧力変動の全振幅 ( MPa) より大きくなるので本条項を満足している。

#### (3) 起動、運転、停止サイクル中の任意の 2 点間の温度差の検討

(設計・建設規格 PVB-3140(3))

解析の対象となる任意の 2 点間の距離は PVB-3140(3) より、次のように求める。

$$p = 2 \cdot \sqrt{R \cdot t} = \text{ mm}$$

ここに、

$$R : \text{原子炉格納容器の最大半径} \\ = \text{ mm}$$

$$t : \text{原子炉格納容器の板厚} \\ = \text{ mm}$$

は p の値が最大となるように選ぶ。

疲労解析が不要となる任意の 2 点間の最大温度差は PVB-3140(3) より、次のように求め

る。

$$T = \frac{S_a}{2 \cdot E \cdot \alpha} = \boxed{\phantom{000}}^{\circ}\text{C}$$

ここに、

$S_a$  : 炭素鋼の  $\boxed{\phantom{000}}$  回の繰返しに対する許容ピーク応力強さ  
=  $\boxed{\phantom{000}}$  MPa

$E$  : 炭素鋼の縦弾性係数  
=  $\boxed{\phantom{000}}$  MPa (  $\boxed{\phantom{000}}$   $^{\circ}\text{C}$ における値)

$\alpha$  : 炭素鋼の瞬時熱膨張係数  
=  $\boxed{\phantom{000}}$  mm/mm $\cdot^{\circ}\text{C}$  (  $\boxed{\phantom{000}}$   $^{\circ}\text{C}$ における値)

ここで、 $T$ は設計上の最大温度差 161 $^{\circ}\text{C}$  (171 $^{\circ}\text{C}$ −10 $^{\circ}\text{C}$ ) より大きい。したがって、任意の2点間の最大温度差は $T$ の値を超えることはないので本条項を満足している。

(4) 負荷運転中の任意の2点の温度差の変動の全振幅の検討

(設計・建設規格 PVB-3140(4))

負荷運転中の温度変動の数を  $\boxed{\phantom{000}}$  回とすると、疲労解析が不要となる最大温度差は(3)項に示す $T$ と全く同じになる。

したがって、負荷運転時の任意の2点間の最大温度差の変動の全振幅は、(3)項に示す $T$ を超えることはないので本条項を満足している。

(5) 負荷運転時の異種材結合部の温度差の検討

(設計・建設規格 PVB-3140(5))

疲労解析の対象となる異種材結合部の最小温度差はPVB-3140(5)a. より、次のように求める。

$$T = \frac{S'}{2 \cdot (E_1 \cdot \alpha_1 - E_2 \cdot \alpha_2)} = \boxed{\phantom{000}}^{\circ}\text{C}$$

ここに、

$S'$  : 炭素鋼の10<sup>6</sup>回の繰返しに対する許容ピーク応力強さ

$E_1$  : ステンレス鋼の縦弾性係数  
=  $\boxed{\phantom{000}}$  MPa (  $\boxed{\phantom{000}}$   $^{\circ}\text{C}$ における値)

$\alpha_1$  : ステンレス鋼の瞬時熱膨張係数  
=  $\boxed{\phantom{000}}$  mm/mm $\cdot^{\circ}\text{C}$  (  $\boxed{\phantom{000}}$   $^{\circ}\text{C}$ における値)

$E_2$  : 炭素鋼の縦弾性係数  
=  $\boxed{\phantom{000}}$  MPa (  $\boxed{\phantom{000}}$   $^{\circ}\text{C}$ における値)

$\alpha_2$  : 炭素鋼の瞬時熱膨張係数  
=  $\boxed{\phantom{000}}$  mm/mm $\cdot^{\circ}\text{C}$  (  $\boxed{\phantom{000}}$   $^{\circ}\text{C}$ における値)

上記 $T$ を超える異種材結合部温度差の変動回数を  $\boxed{\phantom{000}}$  回とすると、疲労解析が不要と

なる異種材結合部の最大温度差は PVB-3140 (5)b. より，次のように求める。

$$T = \frac{S_a}{2 \cdot (E_1 \cdot \alpha_1 - E_2 \cdot \alpha_2)}$$
$$= \boxed{\quad} \text{ } ^\circ\text{C}$$

ここに，

$S_a$  : 炭素鋼の  $\boxed{\quad}$  回の繰返しに対する許容ピーク応力強さ

したがって，疲労解析が不要となる異種材結合部の許容最大温度差は温度差（161℃）より大きくなるので本条項を満足している。

- (6) 容器に接続される管からの反力その他機械的荷重及び地震動による  
応力の全振幅の検討（設計・建設規格 PVB-3140(6)）

荷重の繰返し回数  $\boxed{\quad}$  回に対応する許容ピーク応力強さは設計基準対象施設としては  $\boxed{\quad}$  MPa，重大事故等対処設備としては  $\boxed{\quad}$  MPa となる。ここで，原子炉格納容器の機械的荷重及び地震動による応力の全振幅はいかなる場所でも設計基準対象施設としては  $\boxed{\quad}$  MPa，重大事故等対処設備としては  $\boxed{\quad}$  MPa を超えることのないよう設計しているので本条項を満足している。

6. 重大事故等時における原子炉格納容器の放射性物質の閉じ込め機能評価及びその他影響確認  
重大事故等時の評価温度，評価圧力に対して原子炉格納容器の構造健全性及び機能維持について評価する。

#### 6.1 重大事故等時における原子炉格納容器の放射性物質の閉じ込め機能

##### 6.1.1 評価方針

「4.3.1 重大事故等時の評価温度，評価圧力」に示す限界温度（200℃），限界圧力（2Pd）を用いて，その環境下での原子炉格納容器の放射性物質閉じ込め機能について評価部位ごとに評価することにより，その機能が損なわれることがないことを確認する。

原子炉格納容器の放射性物質の閉じ込め機能を確認するため，200℃，2Pd の環境下で原子炉格納容器本体及び開口部等のリークパスとなる可能性のある部位を抽出し，規格を用いた構造健全性評価にて原子炉格納容器の放射性物質閉じ込め機能について確認する。

さらに，福島第一原子力発電所での事故において，原子炉格納容器からの漏えい要因の一つとして指摘されている原子炉格納容器に設置されるフランジ部等のシール部についても評価部位として抽出し，試験結果を用いた機能維持評価により原子炉格納容器の放射性物質閉じ込め機能について確認する。

##### 6.1.2 評価対象部位及び評価対象部位における機能喪失要因

図 4-3 「原子炉格納容器バウンダリ及び隔離弁 全体概要図」に示す原子炉格納容器バウンダリを構成する機器から，以下のとおり評価対象部位を抽出し，評価部位ごとに放射性物質の閉じ込め機能喪失の要因（以下「機能喪失要因」という。）を抽出する。

評価対象部位として 200℃，2Pd の環境下で原子炉格納容器の放射性物質の閉じ込め機能が損なわれることがないよう原子炉格納容器本体についてはコンクリート部の構造健全性を評価する。

また，原子炉格納容器の開口部及び貫通部については，構造上原子炉格納容器の内圧等の影響によりリークパスになる可能性があるため評価対象部位として抽出する。開口部のシール部についても，ガスケットの劣化及びシール部の変形に伴いリークパスになる可能性があるため評価対象部位とする。

原子炉格納容器の機能喪失要因としては脆性破壊，疲労破壊，座屈及び延性破壊が考えられるため，これらの破損モードの中から原子炉格納容器内の環境条件等を考慮し，評価対象ごとに想定される機能喪失要因を抽出する。機能喪失要因の詳細な抽出内容については別添 1 において，評価対象ごとに説明する。

以下に原子炉格納容器バウンダリ構成部である評価対象部位及び評価対象ごとに想定される機能喪失要因を以下に示す。また，原子炉格納容器バウンダリ構成部の概要を図 6-1 に示す

- ① 原子炉格納容器本体（コンクリート部）  
曲げせん断破壊
- ② 原子炉格納容器本体（ライナ部）  
延性破壊
- ③ ドライウェル主フランジ  
延性破壊，開口，高温劣化（シール部）
- ④ ハッチ類（機器搬入用ハッチ等）  
延性破壊，開口，高温劣化（シール部）
- ⑤ エアロック  
延性破壊，開口，高温劣化（シール部）
- ⑥ 配管貫通部
  - ・貫通配管  
延性破壊
  - ・スリーブ  
延性破壊
  - ・端板  
延性破壊
  - ・閉止板  
延性破壊
  - ・閉止フランジ  
延性破壊，開口，高温劣化（シール部）
- ⑦ 電気配線貫通部  
延性破壊，高温劣化（シール部）
- ⑧ 原子炉格納容器隔離弁  
延性破壊，高温劣化（シール部）

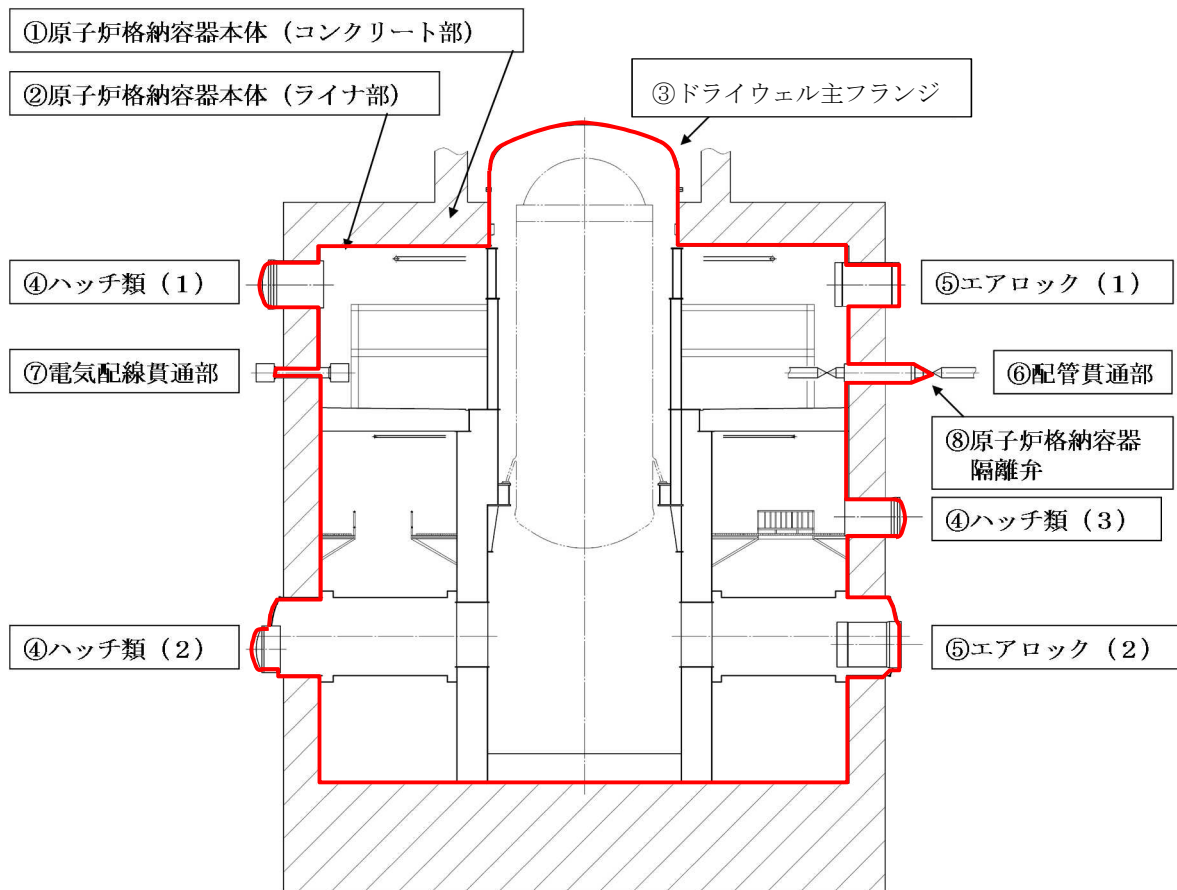

\* 赤線は原子炉格納容器のバウンダリを示す

- ハッチ類 (1) 上部ドライウエル機器搬入用ハッチ
- ハッチ類 (2) 下部ドライウエル機器搬入用ハッチ
- ハッチ類 (3) サプレッションチェンバ出入口
- エアロック (1) 上部ドライウエル所員用エアロック
- エアロック (2) 下部ドライウエル所員用エアロック

図 6-1 原子炉格納容器バウンダリ構成部の概要図

### 6.1.3 評価方法

構造健全性及びシール部の機能維持について、各設備に対し放射性物質の閉じ込め機能を確認できる判断基準を設定し、以下のいずれかの方法により評価することで、200°C、2Pd の環境下での健全性及び機能維持を確認する。

- (a) 設計・建設規格等に準拠した評価
- (b) 設計・建設規格の準用等による評価
- (c) 既往研究又は解析結果等を活用した評価

各評価対象機器の評価方法の分類を図 6-2 に、各評価対象機器の詳細な評価方法を表 6-1 に示す。



図 6-2 評価方法による評価対象の分類



表 6-1 評価項目まとめ (その 1)

評価対象		想定される機能喪失要因	評価方法	評価方法の概要	判定基準
原子炉格納容器本体	原子炉格納容器本体 (コンクリート部)	曲げせん断破壊	(a)	V-3-3-6-1-1-1「原子炉格納容器コンクリート部の強度計算書」に記載。	
	原子炉格納容器本体 (ライナ部)	延性破壊	(a)	V-3-3-6-1-1-2「原子炉格納容器ライナ部の強度計算書」に記載。	
ハッチ類	ドライウエル主フランジ	延性破壊	(a)	V-3-3-6-1-1-5「ドライウエル主フランジの強度計算書」に記載。	
		開口, 高温劣化 (シール部)	(c)	有限要素法を用いた弾塑性解析結果による開口量評価及びガスケットの試験結果に基づき評価。	シール部が健全であること (許容開口量以下であること)
	ハッチ類 (機器搬入用ハッチ等)	延性破壊	(a)	V-3-3-6-1-1-7「下部ドライウエルアクセストンネルスリーブ及び鏡板 (機器搬入用ハッチ付) の強度計算書」, V-3-3-6-1-2-2「上部ドライウエル機器搬入用ハッチの強度計算書」, V-3-3-6-1-2-3「下部ドライウエル機器搬入用ハッチの強度計算書」及びV-3-3-6-1-2-4「サブプレッションチェンパ出入口の強度計算書」に記載。	
		開口, 高温劣化 (シール部)	(c)	有限要素法を用いた弾塑性解析結果による開口量評価及びガスケットの試験結果に基づき評価。	シール部が健全であること (許容開口量以下であること)
	所員用エアロック	延性破壊	(a)	V-3-3-6-1-1-6「下部ドライウエルアクセストンネルスリーブ及び鏡板 (所員用エアロック付) の強度計算書」, V-3-3-6-1-3-2「上部ドライウエル所員用エアロックの強度計算書」及びV-3-3-6-1-3-3「下部ドライウエル所員用エアロックの強度計算書」に記載。	
		開口, 高温劣化 (扉板シール部)	(c)	機械工学便覧のはりのたわみ計算式を用いた開口量評価及びガスケットの試験結果に基づき評価を実施。	シール部が健全であること (許容開口量以下であること)
高温劣化 (その他シール部)		(c)	ガスケットの試験結果に基づき評価。	シール部が健全であること	

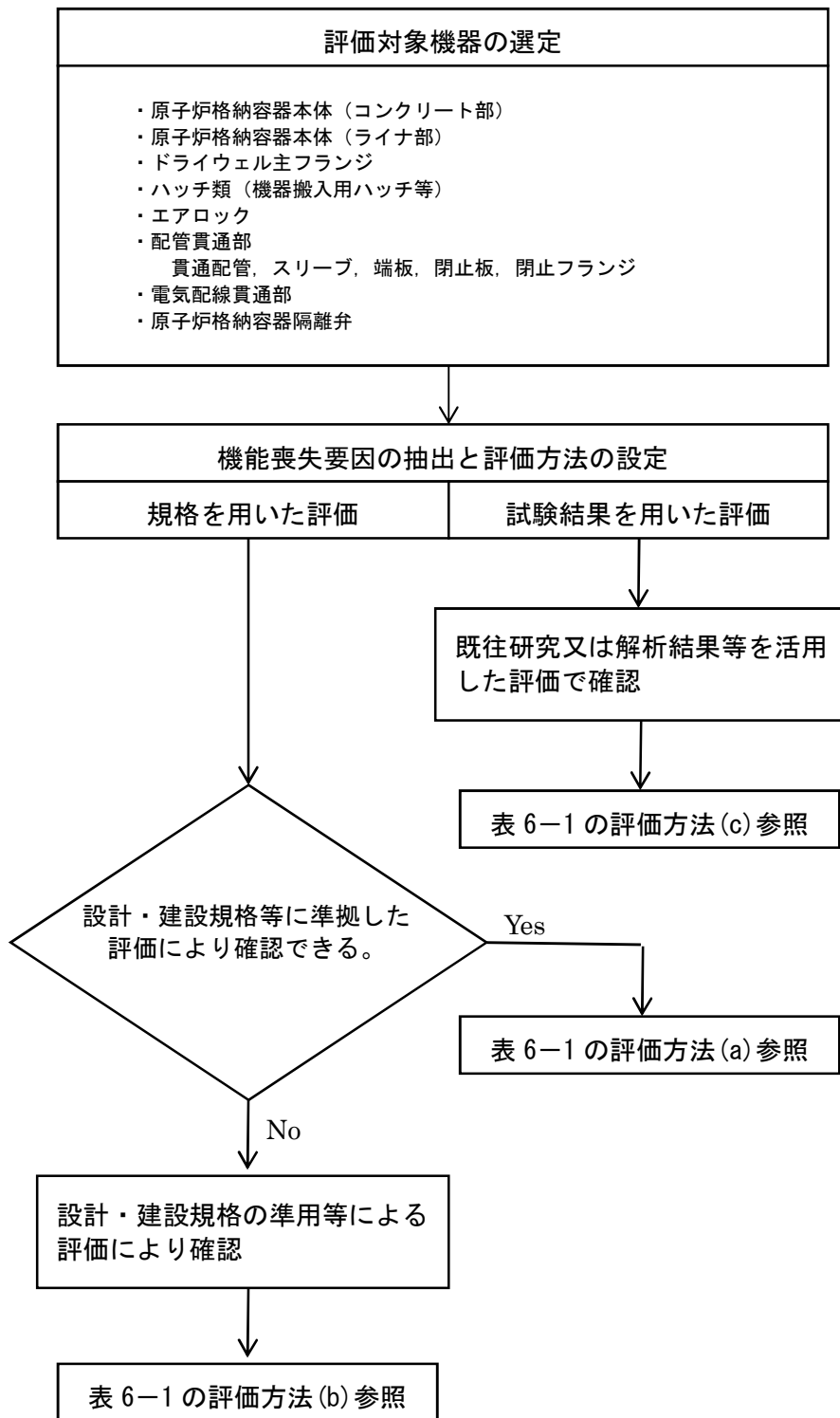
表 6-1 評価項目まとめ (その2)

評価対象		想定される機能喪失要因	評価方法	評価方法の概要	判定基準
配管貫通部	配管貫通部 (貫通配管)	延性破壊	(a)	代表配管について、内圧による強度評価を、設計・建設規格 PPC-3530 に準拠し、既工事計画認可申請書で実績ある手法で評価を実施。	設計・建設規格 PPC-3530 に規定される 1 次応力の制限値を満足すること
	配管貫通部 (スリーブ、 端板、閉止板)	延性破壊	(a)	V-3-3-6-1-4-1「原子炉格納容器配管貫通部及び電気配線貫通部の基本板厚計算書」及びV-3-3-6-1-4-2「原子炉格納容器配管貫通部の強度計算書」に記載。	
	配管貫通部 (閉止フランジ)	延性破壊 開口・高温劣化 (シール部)	(a) (c)	V-3-3-6-1-4-1「原子炉格納容器配管貫通部及び電気配線貫通部の基本板厚計算書」及びV-3-3-6-1-4-2「原子炉格納容器配管貫通部の強度計算書」に記載。 文献の理論式を用いた開口量評価及びガスケットの試験結果に基づき評価。	シール部が健全であること (許容開口量以下であること)
電気配線貫通部	電気配線貫通部 (アダプタ、ヘッダ)	延性破壊	(a)	V-3-3-6-1-4-1「原子炉格納容器配管貫通部及び電気配線貫通部の基本板厚計算書」に記載。	
	電気配線貫通部 (スリーブ)	延性破壊	(a)	V-3-3-6-1-4-1「原子炉格納容器配管貫通部及び電気配線貫通部の基本板厚計算書」及びV-3-3-6-1-4-3「原子炉格納容器電気配線貫通部の強度計算書」に記載。	
	モジュール	高温劣化 (シール部)	(c)	電共研、NUPERCで実施された電気配線貫通部のモデル試験体を用いた気密性能確認結果に基づき限界圧力・温度における耐漏えい性能を評価。	設計漏えい量以下であること
原子炉格納容器隔離弁	同左	延性破壊	(a)	設計・建設規格 (弁の圧力温度基準に基づく評価) に基づき、弁箱の耐圧機能を評価。	200℃において許容圧力が 0.62 MPa[gage] (2Pd) 以上であること
		高温劣化 (シール部)	(c)	シール部について試験結果に基づき評価。	シール部が健全であること

#### 6.1.4 評価結果

原子炉格納容器本体，原子炉格納容器に設置されている開口部（ドライウェル主フランジ，ハッチ類，エアロック），原子炉格納容器貫通部（配管貫通部，電気配線貫通部）及び原子炉格納容器隔離弁については，規格の規格式による応力評価等を行い，判定値を満足することにより 200℃，2Pd の環境下での構造健全性を確認した。

ドライウェル主フランジ，ハッチ類，エアロック等の開口部のシール部，原子炉格納容器隔離弁等については電共研等での試験結果に基に評価を行い，200℃，2Pd の環境下での機能維持が可能であることを確認した。

評価対象部位ごとの詳細な評価方法及び評価結果を表 6-2 及び別添 1 に示す。

表 6-2 評価結果まとめ (1/2)

評価対象		評価点	評価方法	評価条件	評価値*1	判定基準	評価結果
原子炉格納容器本体		原子炉格納容器本体 (コンクリート部)	V-3-3-6-1-1-1「原子炉格納容器コンクリート部の強度計算書」に記載。				
		原子炉格納容器本体 (ライナ部)	V-3-3-6-1-1-2「原子炉格納容器ライナ部の強度計算書」に記載。				
ハッチ類	ドライウエル 主フランジ	構造部 (フランジ, ボルト)	V-3-3-6-1-1-5「ドライウエル主フランジの強度計算書」に記載。				
		シール部 (フランジ, ガasket)	有限要素法 (FEM) ガasket試験	200 °C 2 Pd	開口量 1.11 mm (内側), 0.87 mm (外側)	許容開口量 ( <input type="text"/> mm ) 以下	シール機能維持*2
	ハッチ類 (機器搬入用 ハッチ等)	構造部 (円筒胴, 鏡板, フランジ, ボルト)	V-3-3-6-1-1-7「下部ドライウエルアクセストンネルスリーブ及び鏡板 (機器搬入用ハッチ付) の強度計算書」, V-3-3-6-1-2-2「上部ドライウエル機器搬入用ハッチの強度計算書」, V-3-3-6-1-2-3「下部ドライウエル機器搬入用ハッチの強度計算書」及びV-3-3-6-1-2-4「サブプレッションチェンバ出入口の強度計算書」に記載。				
		シール部 (フランジ, ガasket)	有限要素法 (FEM) ガasket試験	200 °C 2 Pd	開口量 1.59 mm (内側), 1.21 mm (外側)	許容開口量 ( <input type="text"/> mm ) 以下	シール機能維持*2
	所員用 エアロック	構造部 (円筒胴, 隔壁)	V-3-3-6-1-1-6「下部ドライウエルアクセストンネルスリーブ及び鏡板 (所員用エアロック付) の強度計算書」, V-3-3-6-1-3-2「上部ドライウエル所員用エアロックの強度計算書」及びV-3-3-6-1-3-3「下部ドライウエル所員用エアロックの強度計算書」に記載。				
		シール部 (扉板シール部)	機械工学便覧 ガasket試験	200 °C 2 Pd	開口量 <input type="text"/> mm	許容開口量 ( <input type="text"/> mm ) 以下	シール機能維持*2
		シール部 (その他シール部)	ガasket試験 材料仕様	200 °C	250 °C	200 °C以上	シール機能維持*3

注記\*1 : 複数評価している項目はもっとも厳しい値を記載

\*2 : フランジ部の形状・寸法に基づき解析等により算出した開口量が圧縮永久ひずみ試験結果及び実機フランジ模擬試験の漏えい試験結果に基づき設定した許容開口量以下であることを確認

\*3 : シール材の試験結果又は材料仕様により高温環境下における耐性を確認

表 6-2 評価結果まとめ (2/2)

評価対象		評価点	評価方法	評価条件	評価値*1	判定基準	評価結果
配管 貫通部	配管貫通部 (貫通配管)	同左	設計・建設規格を準用	200 °C 2 Pd	発生応力 ( ) 23 MPa	許容応力 (154 MPa) 以下	破断せず
	配管貫通部 (スリーブ, 端板, 閉止板)	同左	V-3-3-6-1-4-1「原子炉格納容器配管貫通部及び電気配線貫通部の基本板厚計算書」及びV-3-3-6-1-4-2「原子炉格納容器配管貫通部の強度計算書」に記載。				
	配管貫通部 (閉止フランジ)	構造部 (フランジ, ボルト)	V-3-3-6-1-4-1「原子炉格納容器配管貫通部及び電気配線貫通部の基本板厚計算書」及びV-3-3-6-1-4-2「原子炉格納容器配管貫通部の強度計算書」に記載。				
シール部 (フランジ, ガasket)		文献理論式 ガasket試験	200 °C 2 Pd	開口量 ( ) mm	許容開口量 ( ( ) mm ) 以下	シール機能維持*2	
電気配線 貫通部	電気配線貫通部 (アダプタ, ヘッド)	同左	V-3-3-6-1-4-1「原子炉格納容器配管貫通部及び電気配線貫通部の基本板厚計算書」に記載。				
	電気配線貫通部 (スリーブ)	同左	V-3-3-6-1-4-1「原子炉格納容器配管貫通部及び電気配線貫通部の基本板厚計算書」及びV-3-3-6-1-4-3「原子炉格納容器電気配線貫通部の強度計算書」に記載。				
	モジュール	シール部 (モジュール)	電共研, NUPEC 試験	200 °C 2 Pd 以上	評価条件において漏えいなし	設計漏えい量以下	シール機能維持*3
原子炉格納容器隔離弁		耐圧部 (弁箱)	設計・建設規格を準用 (弁の圧力温度基準 に基づく評価)	200 °C 2 Pd	許容圧力 : 1.32 MPa[gage]	0.62 MPa[gage] (2 Pd) 以上	破断せず
		シール部	ガasket試験 材料仕様	200 °C	200 °C以上	200 °C以上	シール機能維持*3

注記\*1 : 複数評価している項目はもっとも厳しい値を記載

\*2 : フランジ部の形状・寸法に基づき解析等により算出した開口量が圧縮永久ひずみ試験結果及び実機フランジ模擬試験の漏えい試験結果に基づき設定した許容開口量以下であることを確認

\*3 : シール材の試験結果又は材料仕様により高温環境下における耐性を確認

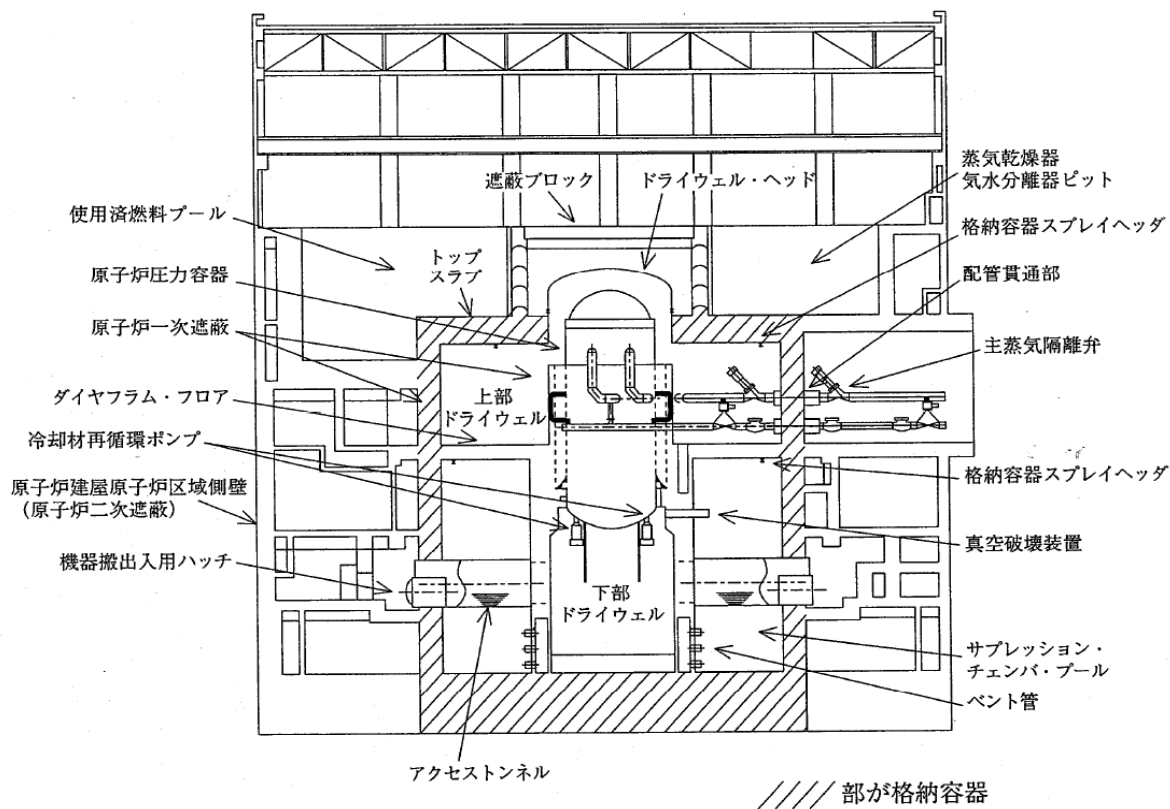

原子炉格納容器本体

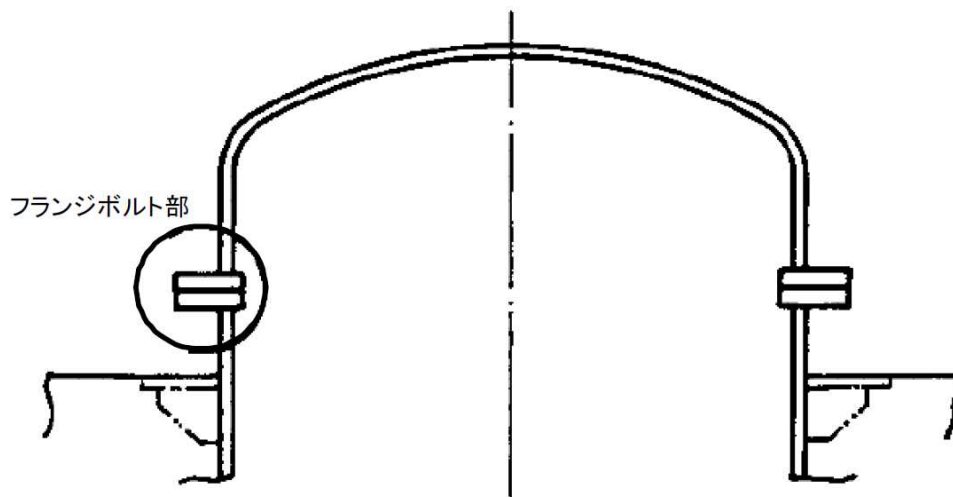

ドライウエル主フランジ

図 6-3 原子炉格納容器バウンダリ構造部概要図(1/5)

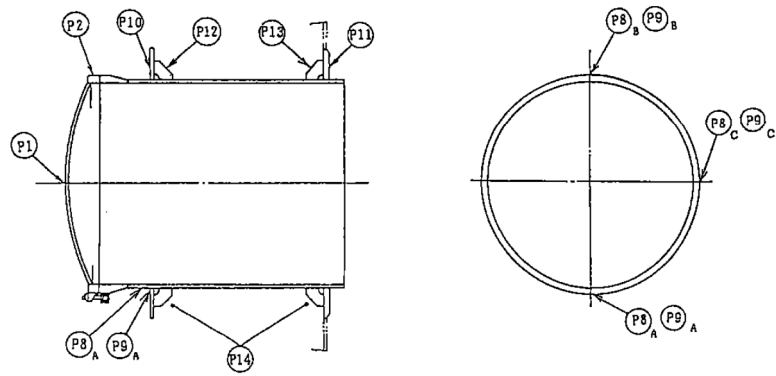

上部ドライウェル機器搬入用ハッチ

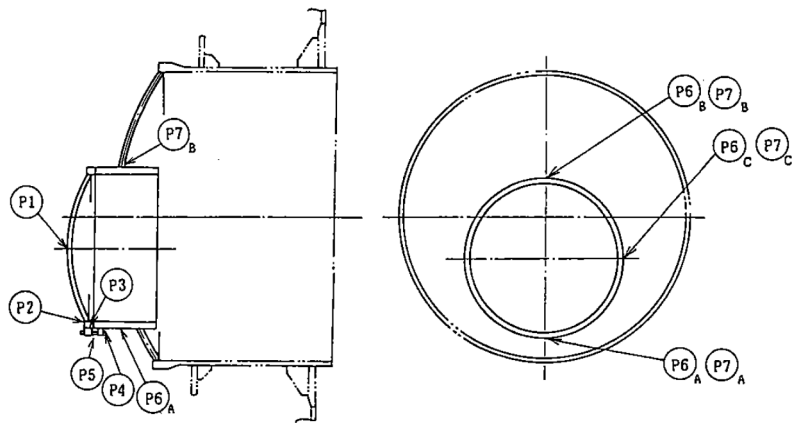

下部ドライウェル機器搬入用ハッチ

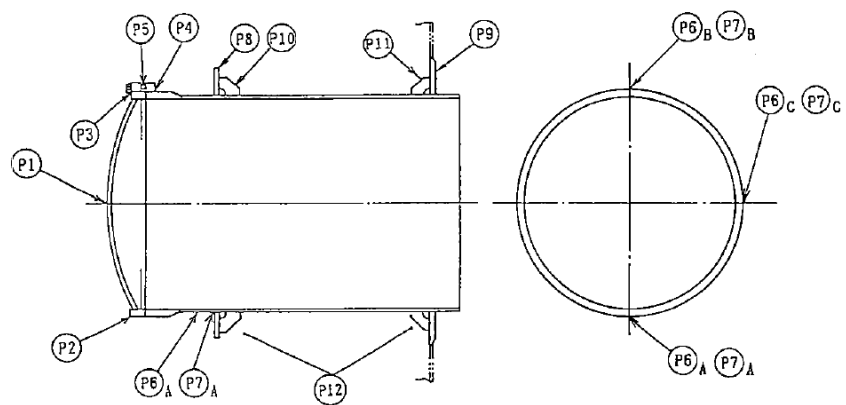

サプレッションチェンバ出入口

図 6-3 原子炉格納容器バウンダリ構造部概要図 (2/5)

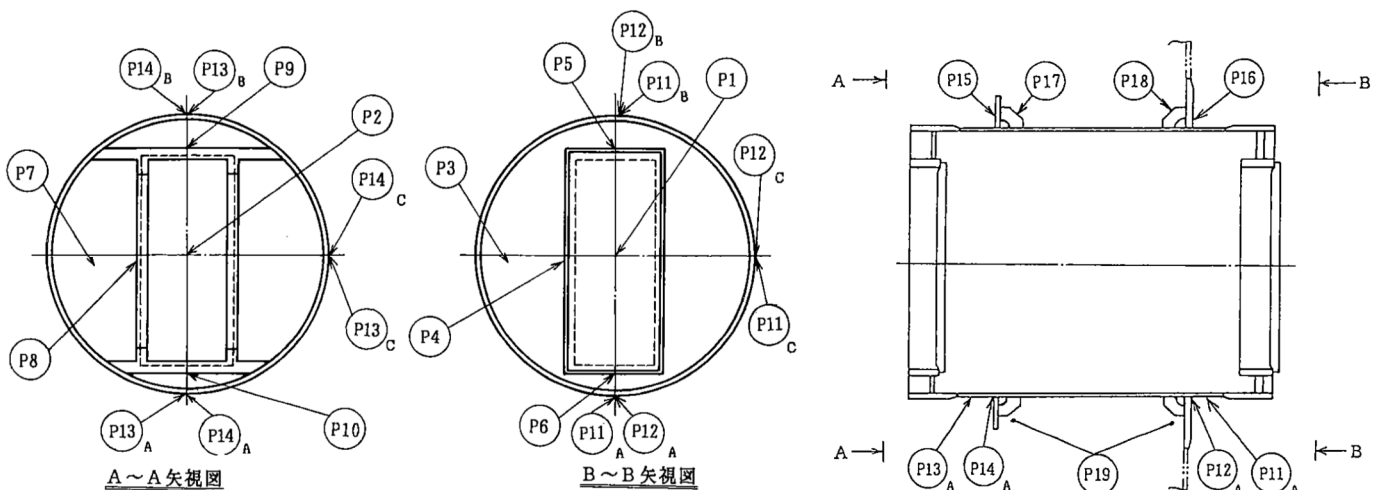

上部ドライウェル所員用エアロック

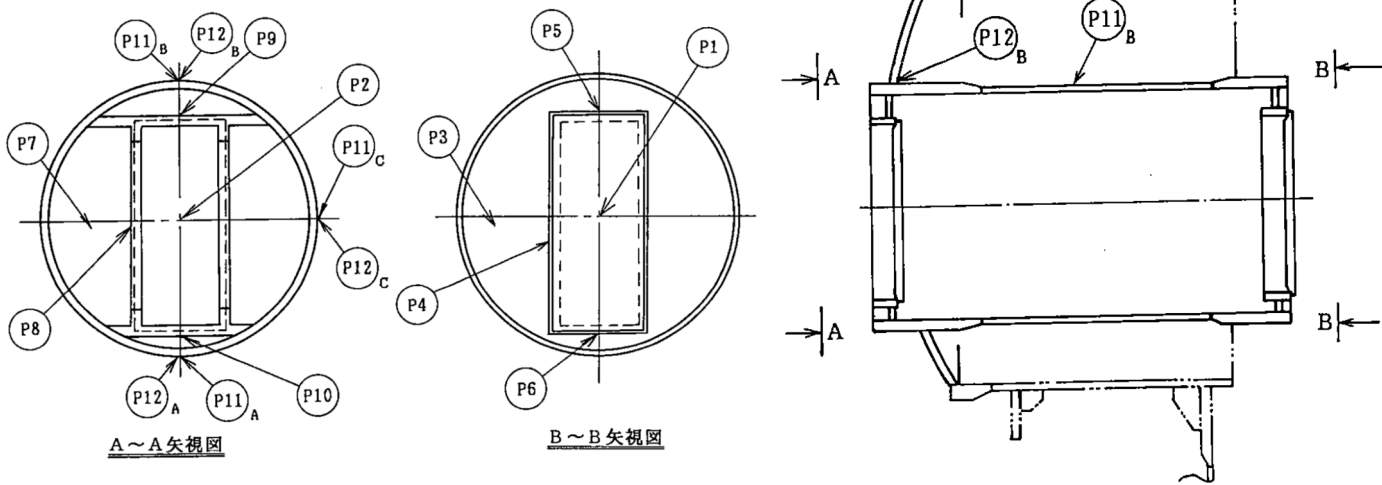

下部ドライウェル所員用エアロック

図 6-3 原子炉格納容器バウンダリ構造部概要図(3/5)



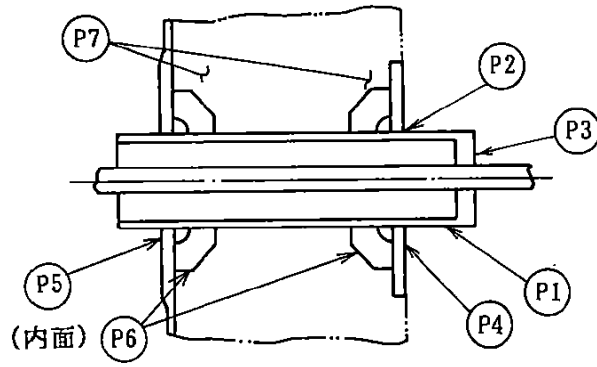

配管貫通部 (二重管型)

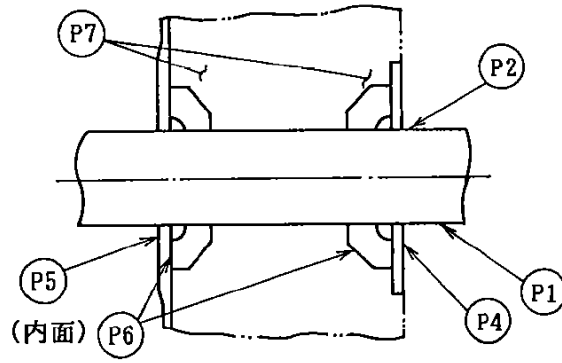

配管貫通部 (直結型)

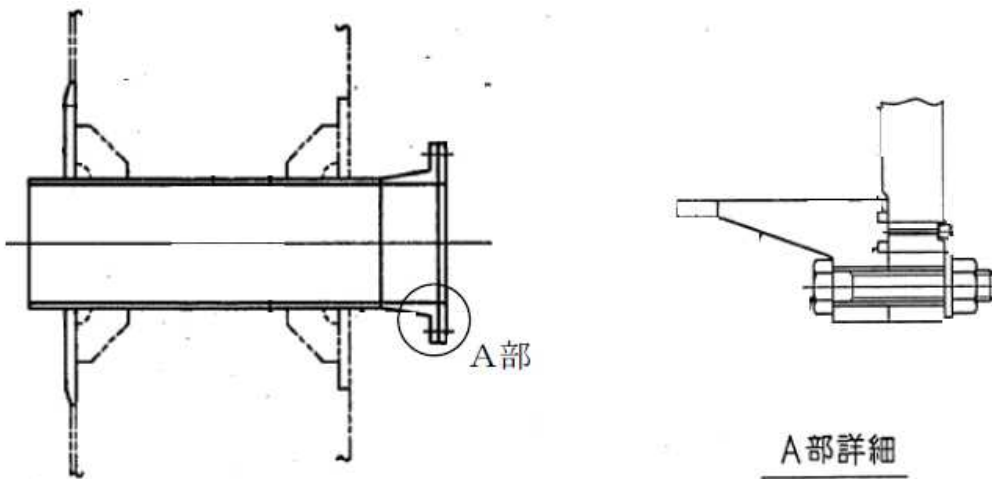

閉止フランジ

図 6-3 原子炉格納容器バウンダリ構造部概要図(4/5)

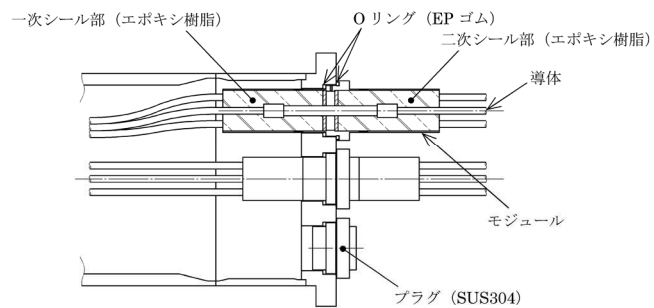
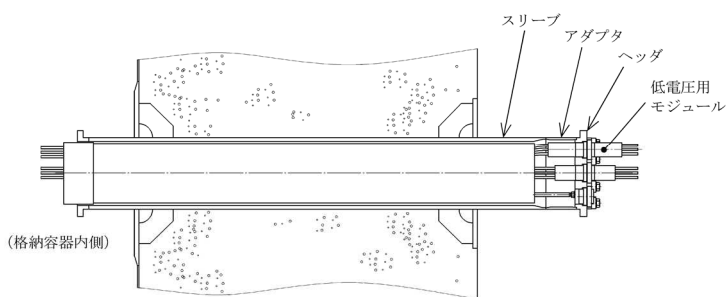

電気配線貫通部 (低電圧用)

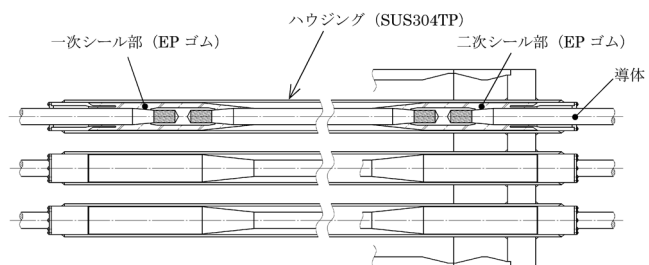
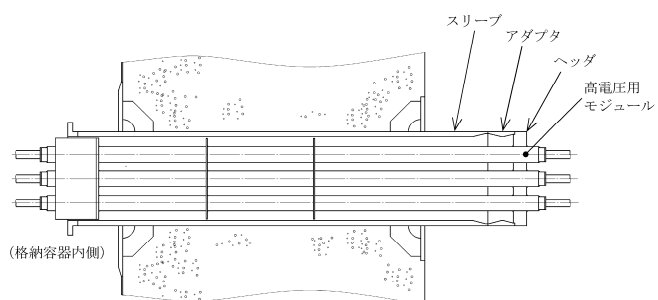

電気配線貫通部 (高電圧用)

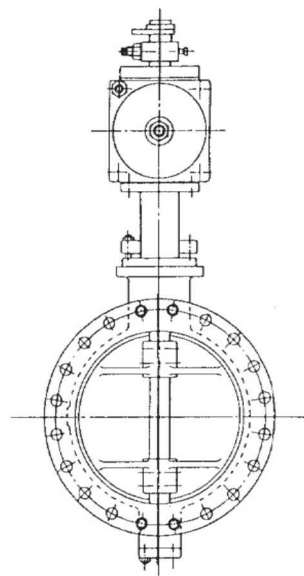
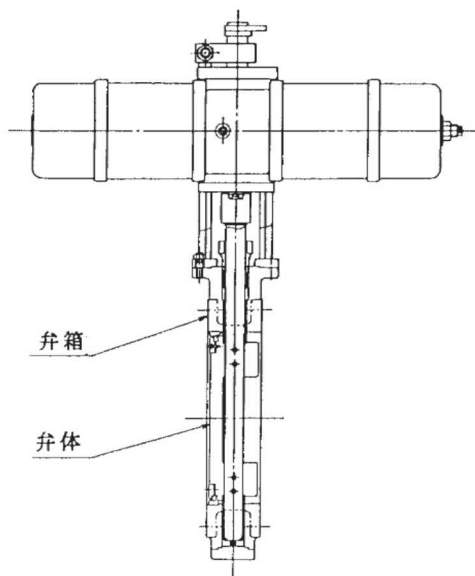

原子炉格納容器隔離弁

図 6-3 原子炉格納容器バウンダリ構造部概要図 (5/5)

## 6.2 その他原子炉格納容器限界温度，圧力に対する影響確認

原子炉格納容器の限界温度，圧力における評価に対して影響を及ぼす可能性のある設備の経年劣化，限界温度，圧力が負荷された後の耐震性，貫通部の核分裂生成物（以下「FP」という。）沈着について影響を確認する。

### 6.2.1 確認内容

原子炉格納容器の放射性物質の閉じ込め機能の評価に対して，影響を及ぼす可能性のある対象機器の経年劣化，限界温度，圧力負荷後の耐震性への影響等以下の内容について影響を確認する。

#### (1) 経年劣化の影響

原子炉格納容器限界温度・圧力（200℃，2Pd）時の放射性物質の閉じ込め機能の健全性が，経年劣化により低下していないことを確認する。確認方法及び確認結果の詳細は別添1別紙1に示す。

#### (2) 限界温度，圧力負荷後の耐震性への影響

原子炉格納容器が限界温度，圧力（200℃，2Pd）が負荷された後の耐震性への影響について確認する。確認方法及び確認結果の詳細は別添1別紙2に示す。

#### (3) 貫通部のFP沈着による影響

炉心熔融時，原子炉格納容器のリークパスにFPが沈着した場合の温度上昇について確認する。確認方法及び確認結果の詳細は別添1別紙3に示す。

### 6.2.2 確認結果

- (1) 原子炉格納容器の閉じ込め機能を有する箇所における経年劣化の対策について確認し，原子炉格納容器の限界温度，圧力における閉じ込め機能への影響はないことを確認した。
- (2) 重大事故時の温度，圧力を超える限界温度，圧力（200℃，2Pd）が負荷された後の耐震性の影響評価を実施した。格納容器バウンダリの構成機器について，限界温度，圧力の条件において一次応力による残留ひずみが発生するが十分小さく，耐震評価にて考慮する許容応力は今回の評価で考慮した許容応力の制限内であり，さらに限界温度，圧力負荷前と同様の挙動を示すことから，耐震性への影響はないことを確認した。
- (3) 炉心熔融時の原子炉格納容器内のFPの沈着による温度上昇について，格納容器破損防止対策の有効性評価における評価事故シーケンスのうち雰囲気圧力・温度による静的負荷（格納容器過圧・過温破損）を想定した条件にて，原子炉格納容器のリークパスへFPが飛散し，リークパス内がFPで満たされ目詰まりしたと保守的に仮定し，FEM解析により熱解析を実施した。評価結果としては，原子炉格納容器の貫通部リークパス箇所の最高温度は約195℃となり原子炉格納容器限界温度である200℃を下回ることから原子炉格納容器限界温度・圧力に影響ないことを確認した。

7. 引用文献

- (1) F. J. MOODY  
“PREDICTION OF BLOWDOWN THRUST AND JET FORCES”  
ASME PAPER 69-HT-31
- (2) 岩波講座 現代応用数学 「粘性流体の理論」

## 計算機プログラム（解析コード）の概要

## 目 次

1. はじめに .....	1
1.1 使用状況一覧 .....	2
2. 解析コードの概要 .....	3
2.1 ABAQUS Ver. 6.11-1 .....	3
2.2 ABAQUS Ver. 2017 .....	5

1. はじめに

本資料は、添付書類V-1-8-1「原子炉格納施設的设计条件に関する説明書」において使用した計算機プログラム（解析コード）ABAQUSについて説明するものである。

本解析コードを使用した添付書類を示す使用状況一覧、解析コードの概要を以降に記載する。

1.1 使用状況一覧

使用添付書類		バージョン
V-1-8-1	原子炉格納施設的设计条件に関する説明書	Ver. 6.11-1 Ver. 2017



## 2. 解析コードの概要

### 2.1 ABAQUS Ver. 6.11-1

項目 \ コード名	ABAQUS
使用目的	2次元有限要素法（軸対称モデル）による温度分布計算
開発機関	ダッソー・システムズ株式会社
開発時期	1978年（Hibbitt, Karlsson and Sorensen, Inc） 2005年（ダッソー・システムズ株式会社）
使用したバージョン	Ver. 6.11-1
コードの概要	<p>本解析コードは、米国 Hibbitt, Karlsson and Sorensen, Inc (HKS 社) で開発され、ダッソー・システムズ社に引き継がれた有限要素法に基づく構造解析用の汎用計算機プログラムである。</p> <p>適用モデルは1次元～3次元の任意形状の構造要素，連続体要素について取り扱うことが可能であり，静的応力解析，動的応力解析，熱応力解析，伝熱解析，座屈解析等の機能を有している。特に非線形解析が容易に行えることが特徴であり，境界条件として，熱流束，温度，集中荷重，分布荷重，加速度等を取り扱うことができる。</p> <p>数多くの研究機関や企業において，航空宇宙，自動車，造船，機械，建築，土木などの様々な分野で利用されている実績を持つ。</p>
検証 (Verification) 及び 妥当性確認 (Validation)	<p><b>【検証 (Verification)】</b></p> <p>本解析コードの検証内容は以下のとおりである。</p> <ul style="list-style-type: none"> <li>・本解析コードを用いた解析結果と理論モデルによる理論解の比較を行い，解析解が理論解と一致することを確認している。</li> <li>・本解析コードの運用環境について，開発機関から提示された要件を満足していることを確認している。</li> </ul> <p><b>【妥当性確認 (Validation)】</b></p> <p>本解析コードの妥当性確認内容は以下のとおりである。</p> <ul style="list-style-type: none"> <li>・本解析コードは数多くの研究機関や企業において，航空宇宙，自動車，造船，機械，建築，土木などの様々な分野における使用実績を持ち，妥当性は十分に確認されて</li> </ul>

	<p>いる。</p> <ul style="list-style-type: none"><li>・ 今回の工事計画認可申請における用途及び適用範囲が上述の妥当性確認の範囲内であることを確認している。</li><li>・ 開発期間が提示するマニュアルにより、今回の工事計画認可申請で使用する2次元有限要素法（軸対称モデル）による温度分布解析に、本解析コードが適用できることを確認している。</li></ul>
--	--

2.2 A B A Q U S Ver. 2017

項目	コード名 A B A Q U S
使用目的	3次元有限要素法（ソリッド要素）による弾塑性解析
開発機関	ダッソー・システムズ株式会社
開発時期	1978年（Hibbitt, Karlsson and Sorensen, Inc） 2005年（ダッソー・システムズ株式会社）
使用したバージョン	Ver. 2017
コードの概要	<p>本解析コードは、米国 Hibbitt, Karlsson and Sorensen, Inc (HKS 社) で開発され、ダッソー・システムズ社に引き継がれた有限要素法に基づく構造解析用の汎用計算機プログラムである。</p> <p>適用モデルは1次元～3次元の任意形状の構造要素，連続体要素について取り扱うことが可能であり，静的応力解析，動的応力解析，熱応力解析，伝熱解析，座屈解析等の機能を有している。特に非線形解析が容易に行えることが特徴であり，境界条件として，熱流束，温度，集中荷重，分布荷重，加速度等を取り扱うことができる。</p> <p>数多くの研究機関や企業において，航空宇宙，自動車，造船，機械，建築，土木などの様々な分野で利用されている実績を持つ。</p>
<p>検証 (Verification) 及び 妥当性確認 (Validation)</p>	<p><b>【検証 (Verification)】</b></p> <p>本解析コードの検証内容は以下のとおりである。</p> <ul style="list-style-type: none"> <li>・実績のある A B A Q U S Ver. 6.11-2 から本評価で使用した A B A Q U S Ver. 2017 までのバージョンアップにおいて，本評価の解析で使用するコマンドに関して解析結果に影響するプログラム変更が無いことを各バージョンのリリースノートより確認した。</li> <li>・最新バージョンへの改訂において，計算結果に大きな影響を与える不具合に伴う改訂が行われていないことを確認した。</li> <li>・本解析コードの運用環境について，開発機関から提示された要件を満足していることを確認している。</li> </ul>

【妥当性確認 (Validation)】

本解析コードの妥当性確認内容は以下のとおりである。

- ・ [Redacted] [Redacted]において、3次元有限要素法（ソリッド要素）による弾塑性解析に本解析コード（Ver. 6.11-2）が使用された実績がある。
- ・ バージョンの差分は、計算速度及び操作性の向上に伴うものであり、今回の使用範囲における解析結果に影響を及ぼさない。
- ・ 本評価における用途及び適用範囲が上述の妥当性確認の範囲内であることを確認している。

## 計算機プログラム（解析コード）の概要

## 目 次

1. はじめに .....	1
1.1 使用状況一覧 .....	2
2. 解析コードの概要 .....	3

1. はじめに

本資料は、添付書類V-1-8-1「原子炉格納施設的设计条件に関する説明書」において使用した計算機プログラム（解析コード）ANISNについて説明するものである。

本解析コードを使用した添付書類を示す使用状況一覧、解析コードの概要を以降に記載する。

1.1 使用状況一覧

使用添付書類		バージョン
V-1-8-1	原子炉格納施設的设计条件に関する説明書	ANISN-ORNL



## 2. 解析コードの概要

項目 \ コード名	ANISN
使用目的	格納容器ベント実施に伴う現場作業の被ばく評価
開発機関	米国オークリッジ国立研究所
開発時期	1967 年
使用したバージョン	ANISN-ORNL
コードの概要	<p>本解析コードは、米国オークリッジ国立研究所で開発された、1次元多群輸送方程式を離散座標 Sn 法で解く計算プログラムである。本解析コードの計算形状は、1次元形状（球、無限平板、無限円筒）であり、中性子及びガンマ線の輸送問題等を解くことができる。本解析コードでは、計算形状内での中性子及びガンマ線の線束が計算され、線量率換算係数又はカーマ係数を乗じることにより、線量率又は発熱量を算出することができる。</p>
検証 (Verification) 及び 妥当性確認 (Validation)	<p><b>【検証 (Verification)】</b></p> <p>本解析コードの検証内容は以下のとおりである。</p> <ul style="list-style-type: none"> <li>・ 計算機能が適正であることは、後述する妥当性確認の中で確認している。</li> <li>・ 本解析コードの運用環境について、開発機関から提示された要件を満足していることを確認している。</li> <li>・ 本解析コードは、線量率評価を実施するコードであり、計算に必要な主な条件は線源条件、幾何形状条件である。これら評価条件が与えられれば線量率評価は可能であり、使用目的に記載する評価に適用可能である。</li> </ul> <p><b>【妥当性確認 (Validation)】</b></p> <p>本解析コードの妥当性確認内容は以下のとおりである。</p> <ul style="list-style-type: none"> <li>・ スカイシャインガンマ線について、固体廃棄物貯蔵庫を線源とした線量評価が、本解析コードと G 3 3 コードの結合計算法によって実施されている。</li> <li>・ この固体廃棄物貯蔵庫での測定値と計算値の比較の詳細が、原子力施設散乱放射線挙動専門委員会の成果報告</li> </ul>

	<p>会（昭和 54 年 9 月,財団法人 原子力安全研究協会）* に示されている。</p> <ul style="list-style-type: none"> <li>・測定値と計算値を比較した結果おおむね一致していることを確認している。</li> <li>・今回の重大事故等時におけるスカイシャインガンマ線線量評価は,上記妥当性確認内容と合致している。</li> <li>・また,原子力発電所放射線遮へい設計規程（J E A C 4 6 1 5 -2008）（日本電気協会 原子力規格委員会 平成 20 年 6 月）では,事故時の遮蔽のための輸送計算コードとして,本解析コードが挙げられている。</li> </ul>
--	---

注記\*：「ガンマ線スカイシャインの線量評価に関する研究」成果報告会・予稿集（昭和 54 年 9 月 財団法人 原子力安全研究協会）

## 計算機プログラム（解析コード）の概要

## 目 次

1. はじめに .....	1
1.1 使用状況一覧 .....	2
2. 解析コードの概要 .....	3

1. はじめに

本資料は、添付書類V-1-8-1「原子炉格納施設的设计条件に関する説明書」において使用した計算機プログラム（解析コード）G33-GP2Rについて説明するものである。

本解析コードを使用した添付書類を示す使用状況一覧、解析コードの概要を以降に記載する。

1.1 使用状況一覧

使用添付書類		バージョン
V-1-8-1	原子炉格納施設的设计条件に関する説明書	1.00

## 2. 解析コードの概要

項目	コード名
	G 3 3 - G P 2 R
使用目的	格納容器ベント実施に伴う現場作業の被ばく評価
開発機関	日本原子力研究開発機構（（財）高度情報科学研究機構）
開発時期	2001年（初版開発時期 1964年）
使用したバージョン	1.00
コードの概要	<p>本解析コードは、Los Alamos Scientific Laboratory で開発されたガンマ線多群散乱計算プログラム「G 3 3」をベースとし、旧日本原子力研究所が I C R P 1990 年勧告の国内関連法令・規則への取入れに合わせて、実効線量を計算できるように改良した最新バージョンである。</p> <p>本解析コードは、点等方線源からの一回散乱を計算する。散乱は、クライナー仁科の式に基づき計算する。散乱が起こる領域は直角，球，円筒座標により指定し，遮蔽体は平板，球，円筒又は二次曲面により入力することができる。</p>
検証 (Verification) 及び 妥当性確認 (Validation)	<p><b>【検証 (Verification)】</b></p> <p>本解析コードの検証内容は以下のとおりである。</p> <ul style="list-style-type: none"> <li>・計算機能が適正であることは、後述する妥当性確認の中で確認している。</li> <li>・本解析コードの運用環境について、開発機関から提示された要件を満足していることを確認している。</li> <li>・本解析コードは、線量率評価を実施するコードであり、計算に必要な主な条件は線源条件，幾何形状条件である。これら評価条件が与えられれば線量率評価は可能であり、使用目的に記載する評価に適用可能である。</li> </ul> <p><b>【妥当性確認 (Validation)】</b></p> <p>本解析コードの妥当性確認内容は以下のとおりである。</p> <ul style="list-style-type: none"> <li>・スカイシャインガンマ線について、米国 Radiation Research Associates (RRA) が 1977 年に米国カンザス州立大学において <math>^{60}\text{Co}</math> 線源を用いたベンチマーク試験を実施している。</li> </ul>

	<ul style="list-style-type: none"> <li>・この RRA での実験値と計算値を比較した詳細が、ガンマ線遮蔽設計ハンドブック（1988 年 1 月，社団法人日本原子力学会）に示されている。</li> <li>・その結果は，天井遮蔽がないケースでは計算値は実験値とよい一致を示しているが，天井遮蔽があるケースでは，計算値は実験値について過小評価の傾向がある。</li> <li>・この原因は，本解析コードが天井透過中の散乱成分を考慮してないためであり，この成分を考慮するため，天井遮蔽までを ANI SN コードで計算することを推奨している。今回の重大事故等時におけるスカイシャインガンマ線線量評価では，この計算手法を採用している。</li> <li>・今回の重大事故等時におけるスカイシャインガンマ線線量評価は，上記妥当性確認内容と合致している。</li> <li>・また，原子力発電所放射線遮へい設計規程（J E A C 4 6 1 5 -2008）（日本電気協会 原子力規格委員会 平成 20 年 6 月）では，事故時の遮蔽のための点減衰核積分コード／散乱線計算コードとして，Q A D / G 3 3 が挙げられている。</li> </ul>
--	---



## 計算機プログラム（解析コード）の概要

## 目 次

1. はじめに .....	1
1.1 使用状況一覧 .....	2
2. 解析コードの概要 .....	3

1. はじめに

本資料は、添付書類V-1-8-1「原子炉格納施設的设计条件に関する説明書」において使用した計算機プログラム（解析コード）にH I S A Pについて説明するものである。

本解析コードを使用した添付書類を示す使用状況一覧、解析コードの概要を以降に記載する。

1.1 使用状況一覧

使用添付書類		バージョン
V-1-8-1	原子炉格納施設的设计条件に関する説明書	Ver. 52

2. 解析コードの概要

項目	コード名 H I S A P
使用目的	3次元有限要素法（はりモデル）による管の応力解析
開発機関	株式会社日立製作所
開発時期	1978年
使用したバージョン	Ver. 52
コードの概要	<p>本解析コードは、配管の強度解析を目的として開発された計算機プログラムである。本解析コードは、汎用構造解析コード <span style="border: 1px solid black; display: inline-block; width: 80px; height: 15px;"></span> をメインプログラムとし、応力評価プログラム及びそれらのインターフェイスプログラムのサブプログラムから成る。</p> <p>任意の1次元、2次元あるいは3次元形状に対し、静的解析、動的解析を行うことが可能で、反力・モーメント・応力、固有値・刺激係数等の算出が可能である。</p> <p>原子力の分野における使用実績を有している。</p>
検証 (Verification) 及び 妥当性確認 (Validation)	<p>【検証 (Verification)】</p> <p>本解析コードの検証内容は以下のとおりである。</p> <div style="border: 2px solid black; height: 150px; width: 100%;"></div> <p>【妥当性確認 (Validation)】</p> <p>本解析コードの妥当性確認内容は以下のとおりである。</p> <div style="border: 2px solid black; height: 40px; width: 100%;"></div>

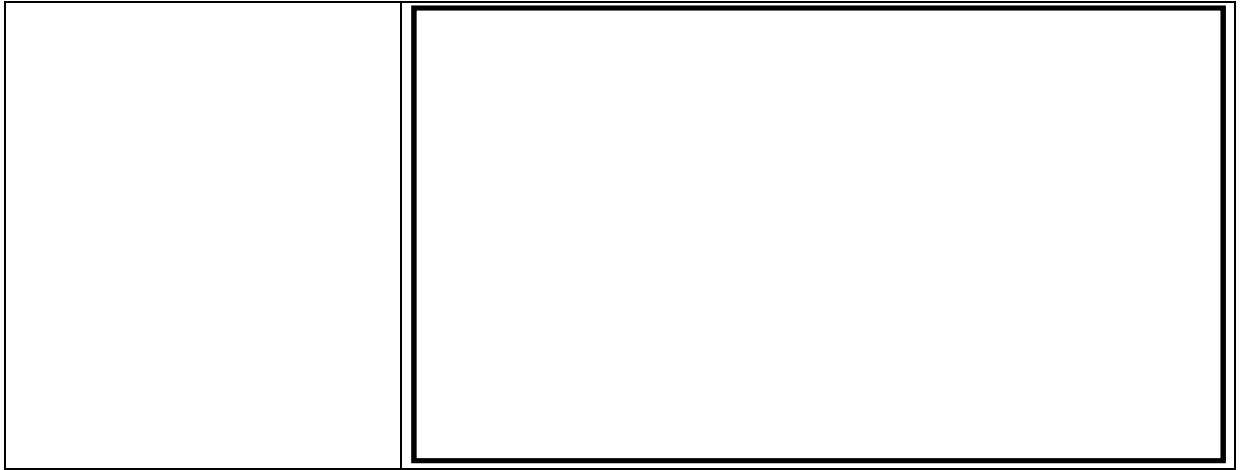

注記\*1：日本機械学会「発電用原子力設備規格 設計・建設規格」

\*2：原子力発電所耐震設計技術指針

## 計算機プログラム（解析コード）の概要

## 目 次

1. はじめに .....	1
1.1 使用状況一覧 .....	2
2. 解析コードの概要 .....	3



1. はじめに

本資料は、添付書類V-1-8-1「原子炉格納施設的设计条件に関する説明書」において使用した計算機プログラム（解析コード）Modular Accident Analysis Program (MAAP) について説明するものである。

本解析コードを使用した添付書類を示す使用状況一覧、解析コードの概要を以降に記載する。

なお、本解析コードの詳細は、柏崎刈羽原子力発電所原子炉設置変更許可申請書 添付書類十「追補 Ⅲ 重大事故等対策の有効性評価に係るシビアアクシデント解析コードについて」に示している。

1.1 使用状況一覧

使用添付書類		バージョン
V-1-8-1	原子炉格納施設的设计条件に関する説明書	Ver. 4

## 2. 解析コードの概要

項目	コード名 Modular Accident Analysis Program (MAAP)
使用目的	シビアアクシデント解析（ソースターム解析及びコリウムシールド設計のための侵食量解析，フィルタ装置内スクラバ水の水位解析）
開発機関	Electric Power Research Institute, Inc. (EPRI)
開発時期	1983 年
使用したバージョン	Ver. 4
コードの概要	<p>本解析コードは，米国産業界が実施した Industry Degraded Core Rulemaking (IDCOR) プログラムにおいて，1980 年代の初めに米国 Fauske &amp; Associates, LLC. (FAI 社) によって開発されたコードであり，プログラムの完了に伴い，所有権が米国 EPRI に移管され，EPRI を中心とした MAAP User's Group (MUG) のもとで保守及び改良が進められている。</p> <p>本解析コードは，軽水炉のシビアアクシデント時の原子炉圧力容器，原子炉格納容器及び原子炉建屋内の熱水力／核分裂生成物 (FP) の放出・移行挙動を同時に一貫して解析できることに特徴があり，確率論的リスク評価やシビアアクシデントマネジメントの策定等において，米国を始め，世界的に広く利用されている。</p> <p>本解析コードは，シビアアクシデントの事象進展の各段階を網羅し，炉心，原子炉圧力容器，原子炉格納容器内で起こると考えられる重要な事故時の物理現象をモデル化するとともに，工学的安全施設や炉心損傷防止対策あるいは原子炉格納容器破損防止対策で想定する各種の機器についてのモデルを備えている。また，FP に関する物理現象をモデル化しており，事故時に炉心溶融に伴って原子炉圧力容器や原子炉格納容器内に放出される FP の挙動についても取扱うことが可能である。このように，広範囲の物理現象を取扱うことが可能な総合解析コードであり，シビアアクシデントで想定される種々の事故シナリオについて，起因事象から安定した状態，あるいは過圧・過温により原子炉格納容器健全性が失われる状態まで計算が可能であることが特徴である。</p> <p>本解析コードはシビアアクシデントを評価するための総合システム解析コンピュータ・コードであり，原子炉圧力容</p>

	<p>器，再循環ポンプ等を含む原子炉冷却材圧力バウンダリ全体及び原子炉格納容器における水，水蒸気，水素，FP，溶解炉心等の挙動の評価，格納容器圧力逃がし装置による水素排出評価，フィルタ装置内スクラバタンク内の蒸発・凝縮量計算に基づく水位変化評価に使用している。</p>
<p style="text-align: center;">検証 (Verification) 及び 妥当性確認 (Validation)</p>	<p><b>【検証 (Verification)】</b> 本解析コードの検証内容は以下のとおりである。</p> <ul style="list-style-type: none"> <li>・ 米国プラントの全交流動力喪失事象に関するユーザーズマニュアルの例題を実施して，解析解が開発元の結果を再現していることを確認している。</li> </ul> <p><b>【妥当性確認 (Validation)】</b> 本解析コードの妥当性確認内容は以下のとおりである。</p> <ul style="list-style-type: none"> <li>・ 炉心損傷事象に関する国際的な標準問題であるスリーマイル島原子力発電所事故を模擬した解析結果が事故データと比較し，おおむね一致するため，シビアアクシデント時の発電用原子炉内の挙動や運転員操作を含む現象モデル全般が妥当であることを確認している。</li> <li>・ Heiss Dampf Reaktor (HDR) 炉における実機スケール水素混合実験に対する実機解析を実施し，実機データとおおむね一致するため，原子炉格納容器内の伝熱，流動（水素ガス挙動を含む）に関する現象モデルが妥当であることを確認している。</li> <li>・ 熔融燃料あるいは融体金属とコンクリートの相互作用に関する Advanced Containment Experiments (ACE) 実験及び Sustained Uranium-Concrete Interactions (SURC) 実験を模擬した実験解析を実施し，熔融炉心の温度とコンクリート侵食深さの時間変化について，実験データとおおむね一致している結果が得られることを確認している。</li> <li>・ シビアアクシデント時の全体挙動，原子炉格納容器内の水素ガスの挙動，熔融炉心とコンクリートの相互作用による水素発生 の妥当性を確認しているため，本解析コードは水素濃度評価へ適用できる。</li> <li>・ 米国原子力規制委員会で整備された NUREG-1465 における原子炉格納容器内ソースタームと本解析コードにおける解析結果の比較を行い，NUREG-1465 のソースタームとほぼ同等であることを確認しているため，本解析コードはソースターム評価へ適用できる。</li> </ul>

## 計算機プログラム（解析コード）の概要

## 目 次

1. はじめに .....	1
1.1 使用状況一覧 .....	2
2. 解析コードの概要 .....	3

1. はじめに

本資料は、添付書類V-1-8-1「原子炉格納施設的设计条件に関する説明書」において使用した計算機プログラム(解析コード)ORIGEN2について説明するものである。

本解析コードを使用した添付書類を示す使用状況一覧、解析コードの概要を以降に記載する。

1.1 使用状況一覧

使用添付書類		バージョン
V-1-8-1	原子炉格納施設的设计条件に関する説明書	2.2



## 2. 解析コードの概要

項目 \ コード名	O R I G E N 2
使用目的	格納容器ベント実施に伴う現場作業の被ばく評価
開発機関	米国オークリッジ国立研究所 (ORNL)
開発時期	1980 年
使用したバージョン	2.2
コードの概要	<p>本解析コードは、使用済燃料等の核種生成量、崩壊熱量並びに中性子及びガンマ線の線源強度を評価するために ORNL で開発され公開された燃焼計算コードであり、原子力発電所施設、再処理施設、廃棄物処理施設等幅広く設計に利用されている。</p> <p>また、国内の最新の使用済燃料についての評価精度向上を目指し、日本原子力研究所シグマ委員会核種生成量評価ワーキンググループにおいて JENDL 核データセットに基づく ORIGEN2 用ライブラリが作成され、公開されている。</p>
検証 (Verification) 及び 妥当性確認 (Validation)	<p><b>【検証 (Verification)】</b></p> <p>本解析コードの検証内容は以下のとおりである。</p> <ul style="list-style-type: none"> <li>・計算機能が適正であることは、コード配布時に同梱されたサンプル問題の再現により確認している。</li> <li>・本解析コードの運用環境について、開発機関から提示された要件を満足していることを確認している。</li> <li>・本解析コードは、燃焼計算によって得られた核種生成量から炉心内蔵量等々を評価するコードであり、計算に必要な主な条件は組成、照射条件、核データライブラリである。これら評価条件が与えられれば評価は可能であり、本解析コードは使用目的に記載する評価に適用可能である。</li> </ul> <p><b>【妥当性確認 (Validation)】</b></p> <p>本解析コードの妥当性確認内容は以下のとおりである。</p> <ul style="list-style-type: none"> <li>・米国原子力学会 (ANS) の Nuclear Technology vol.62 (1983 年 9 月) の「ORIGEN2 :A Versatile Computer Code for Calculating the Nuclide Compositions and</li> </ul>

	<p>Characteristic of Nuclear Materials」において、ANS 標準崩壊熱との比較及び使用済燃料中のウラン、プルトニウム、アメリシウムなどの組成の実測値との比較により妥当性の確認を行っている。</p> <ul style="list-style-type: none"> <li>• 日本原子力研究所シグマ委員会にて開発された ORLIBJ ライブラリについては、「JENDL-3.3 に基づく ORIGEN2 用ライブラリ：ORLIBJ33」JAERI-Data/Code 2004-015(2004 年 11 月)等において、核種生成量について照射後試験結果と、本解析コードによる計算値を比較することで妥当性の確認を行っている。</li> <li>• 今回の使用目的に記載する評価は上記妥当性確認内容と合致しており、本解析コードの使用は妥当である。</li> </ul>
--	---

## 計算機プログラム（解析コード）の概要

## 目 次

1. はじめに .....	1
1.1 使用状況一覧 .....	2
2. 解析コードの概要 .....	3

1. はじめに

本資料は、添付書類V-1-8-1「原子炉格納施設的设计条件に関する説明書」において使用した計算機プログラム（解析コード）QAD-CGGP2Rについて説明するものである。

本解析コードを使用した添付書類を示す使用状況一覧、解析コードの概要を以降に記載する。

1.1 使用状況一覧

使用添付書類		バージョン
V-1-8-1	原子炉格納施設的设计条件に関する説明書	1.04

## 2. 解析コードの概要

項目 \ コード名	QAD-CGGP2R
使用目的	格納容器ベント実施に伴う現場作業の被ばく評価
開発機関	日本原子力研究開発機構（（財）高度情報科学技術研究機構）
開発時期	2001年（初版開発時期 1967年）
使用したバージョン	1.04
コードの概要	<p>本解析コードは、米国ロスアラモス国立研究所で開発されたガンマ線の物質透過を計算するための点減衰核積分コード「QAD」をベースとし、旧日本原子力研究所がICRP 1990年勧告の国内関連法令・規則への取入れに合わせて、実効線量を計算できるように改良した最新バージョンである。</p> <p>本解析コードは、線源を直方体、円筒、球の形状に構成でき、任意の遮蔽体で構成される体系のガンマ線実効線量率を計算する。</p>
検証（Verification） 及び 妥当性確認（Validation）	<p><b>【検証（Verification）】</b></p> <p>本解析コードの検証内容は以下のとおりである。</p> <ul style="list-style-type: none"> <li>・計算機能が適正であることは、後述する妥当性確認の中で確認している。</li> <li>・本解析コードの運用環境について、開発機関から提示された要件を満足していることを確認している。</li> <li>・本解析コードは、線量率評価を実施するコードであり、計算に必要な主な条件は線源条件、遮蔽体条件である。これら評価条件が与えられれば線量率評価は可能であり、使用目的に記載する評価に適用可能である。</li> </ul> <p><b>【妥当性確認（Validation）】</b></p> <p>本解析コードの妥当性確認内容は以下のとおりである。</p> <ul style="list-style-type: none"> <li>・JRR-4 散乱実験室でのコンクリート透過実験の実験値（「原子力第1船遮蔽効果確認実験報告書」JNS-4（日本原子力船開発事業団，1967））と計算値を比較した。実験孔からのガンマ線を遮蔽体に入射させ、遮蔽体透過後のガンマ線の線量率の実験値と本計算機コードによる計算値を比較している。</li> </ul>

	<ul style="list-style-type: none"><li>・実験値と計算値を比較した結果、おおむね一致していることを確認している。</li><li>・上記妥当性確認では、実験孔からのガンマ線を遮蔽体に入射させ、遮蔽体透過後のガンマ線の線量率の実験値と本解析コードによる計算値を比較している。</li><li>・原子力発電所放射線遮へい設計規程（J E A C 4 6 1 5 - 2008）（日本電気協会 原子力規格委員会 平成 20 年 6 月）では、点減衰核積分コードによるガンマ線の遮蔽体透過後の線量率計算例として、Q A Dコードが挙げられている。</li></ul>
--	---



## 計算機プログラム（解析コード）の概要

## 目 次

1. はじめに .....	1
1.1 使用状況一覧 .....	2
2. 解析コードの概要 .....	3

## 1. はじめに

本資料は、添付書類V-1-8-1「原子炉格納施設的设计条件に関する説明書」において使用した計算機プログラム（解析コード）S T A R - C C M + について説明するものである。

本解析コードを使用した添付書類を示す使用状況一覧、解析コードの概要を以降に記載する。

1.1 使用状況一覧

使用添付書類		バージョン
V-1-8-1	原子炉格納施設的设计条件に関する説明書	12.06.011

## 2. 解析コードの概要

項目 \ コード名	S T A R - C C M +
使用目的	3次元流動解析
開発機関	シーメンス社
開発時期	2004年
使用したバージョン	12.06.011
コードの概要	<p>本解析コードは、有限体積法を用いた汎用流体解析用計算機プログラムであり、数多くの研究機関や企業において、航空宇宙、鉄道、自動車、機械、原子力・火力・水力・風力発電などの様々な分野の流体解析に広く利用されている。</p>
検証 (Verification) 及び 妥当性確認 (Validation)	<p><b>【検証 (Verification)】</b></p> <p>本解析コードの検証内容は以下のとおりである。</p> <ul style="list-style-type: none"> <li>・開発機関が作成した検証資料により、3次元流動解析(移流及び拡散)について、解析値が実験値と一致することを確認している。</li> <li>・本解析コードの運用環境について、開発機関が提示する要件を満足していることを確認している。</li> </ul> <p><b>【妥当性確認 (Validation)】</b></p> <p>本解析コードの妥当性確認内容は以下のとおりである。</p> <ul style="list-style-type: none"> <li>・本解析コードは有限体積法を用いた汎用流体解析用計算機プログラムであり、数多くの研究機関や企業において、様々な分野における使用実績を有しており、妥当性は十分に確認されている。</li> <li>・開発機関が作成した検証資料により、今回の工事計画認可申請で使用する3次元流動解析(移流及び拡散)に本解析コードが適用できることを確認している。</li> </ul>